

ประมวลสถิติสำคัญของประเทศไทย พ.ศ. 2555

KEY STATISTICS OF THAILAND 2012

สำนักงานสถิติแห่งชาติ
กระทรวงเทคโนโลยีสารสนเทศและการสื่อสาร
NATIONAL STATISTICAL OFFICE
MINISTRY OF INFORMATION AND COMMUNICATION TECHNOLOGY



- ❖ คำนำ
- ❖ สารบัญแบบภูมิ
- ❖ สารบัญตารางสถิติ
- ❖ สัญลักษณ์ ตัวอย่าง และชื่อย่อ
- ❖ การแบ่งเขตภาค
- ❖ คณะผู้จัดทำ CD-ROM
- ❖ หน่วยงานที่เผยแพร่

หน่วยงานที่เผยแพร่

สำนักสถิติพยากรณ์
สำนักงานสถิติแห่งชาติ
ศูนย์ราชการเฉลิมพระเกียรติ 80 พรรษาฯ
อาคารรัฐประศาสนภักดี ชั้น 2
ถนนแจ้งวัฒนะ เขตหลักสี่ กรุงเทพฯ 10210
โทร. 0 2141 7498
โทรสาร 0 2143 8132
ไปรษณีย์อิเล็กทรอนิกส์ binfopub@nso.go.th

Distributed by

Statistical Forecasting Bureau
National Statistical Office,
The Government Complex Commemorating His Majesty
The King's 80th Birthday Anniversary,
Ratthaprasasanabhakti Building, Floor 2nd.
Chaeng wathana Rd, Laksi, Bangkok 10210, THAILAND
Tel. +66 (0) 2141 7498
Fax: +66 (0) 2143 8132
E-mail: binfopub@nso.go.th
<http://www.nso.go.th>

ปีที่จัดพิมพ์

2555

Publication year

2012

คำนำ

จากพันธกิจของสำนักงานสถิติแห่งชาติ ในด้านการให้บริการข้อมูลสถิติและสารสนเทศแก่ผู้ใช้บริการทุกภาคส่วน เพื่อนำไปใช้ประโยชน์ในการกำหนดนโยบาย วางแผน ตัดสินใจ ตลอดจนใช้เป็นข้อมูลอ้างอิงในเรื่องต่าง ๆ สำนักงานสถิติแห่งชาติ จึงได้จัดทำหนังสือประมวลสถิติสำคัญของประเทศไทยขึ้นเป็นประจำทุกปี โดยมีวัตถุประสงค์เพื่อรวบรวมข้อมูลสถิติที่สำคัญของประเทศไทย ทั้งทางด้านเศรษฐกิจ สังคม และสิ่งแวดล้อม จากโครงการสำมะโน/สำรวจที่สำนักงานสถิติแห่งชาติผลิตเอง และจากหน่วยงานอื่นๆ สำหรับประมวลสถิติสำคัญของประเทศไทยฉบับปี พ.ศ. 2555 นี้ ได้มีการปรับแผนการดำเนินงานให้รวดเร็วขึ้น ทำให้ข้อมูลบางรายการยังเป็นชุดเดิมที่เคยนำเสนอในเล่มที่ผ่านมา เนื่องจากข้อมูลชุดใหม่หน่วยงานที่เกี่ยวข้องยังไม่เผยแพร่ข้อมูล

ประมวลสถิติสำคัญของประเทศไทย พ.ศ. 2555 เป็นฉบับที่ปรับปรุงจากปี 2554 โดยเนื้อหาเป็นการนำเสนอสรุปข้อมูลสถิติที่สำคัญปีล่าสุดของแต่ละเรื่อง ซึ่งมีทั้งตารางข้อมูลสถิติ และตัวชี้วัด เพื่อให้ผู้ใช้ข้อมูลสถิติสามารถค้นคว้าและเลือกใช้ข้อมูลได้อย่างสะดวก รวดเร็ว ซึ่งรูปแบบการนำเสนอข้อมูลสถิติ มีทั้งตารางสถิติ และแผนภูมิจำนวน 23 บท ตามสาขาสถิติ คือ สถิติประชากรศาสตร์ ประชากรและเคหะ สถิติแรงงาน สถิติการศึกษา ศาสนา วัฒนธรรม รวมถึง สถิติสื่อสารมวลชน สถิติสุขภาพ สถิติสวัสดิการสังคม สถิติเกี่ยวกับหญิงและชาย สถิติรายได้ และรายจ่ายของครัวเรือน สถิติด้านสังคมอื่น ๆ สถิติบัญชีประชาชาติ สถิติการเกษตร สถิติอุตสาหกรรม สถิติพลังงาน สถิติการค้าส่ง ค้าปลีกและการค้าระหว่างประเทศ สถิติการขนส่ง สถิติการสื่อสาร รวมถึงเทคโนโลยีสารสนเทศและการสื่อสาร สถิติการท่องเที่ยว สถิติการเงิน การประกันภัยและตุลาการชำระเงิน สถิติการคลัง สถิติราคา สถิติวิทยาศาสตร์ เทคโนโลยี และสิทธิบัตร สถิติด้านเศรษฐกิจอื่น ๆ สถิติทรัพยากรธรรมชาติและสิ่งแวดล้อม และสถิติอุทยานมรดกฯ ทั้งนี้ข้อมูลสถิติที่นำเสนอได้ระบุแหล่งที่มาได้ตารางทุกตาราง เพื่อให้ผู้ใช้ข้อมูลสามารถศึกษารายละเอียดเพิ่มเติมได้

ในโอกาสนี้ สำนักงานสถิติแห่งชาติ ขอขอบคุณส่วนราชการ และรัฐวิสาหกิจที่ได้สนับสนุนให้ข้อมูลสถิติสำหรับการจัดทำประมวลสถิติสำคัญของประเทศไทย พ.ศ. 2555 และหวังว่าจะได้รับความร่วมมือเช่นนี้ต่อไป เพื่อให้หน่วยงานภาครัฐ ภาคเอกชน สถาบันการศึกษา และประชาชนทั่วไป สามารถนำข้อมูลจากหนังสือไปใช้ประโยชน์ได้อย่างครบถ้วนทุกสาขา

Preface

One major mission, among others, of the National Statistical Office (NSO), is to provide statistical information services to all users. These statistical data could be used for policy planning and formulation, decision making and as references purposes. To implement this mission, NSO has published “The 2012 Key Statistics of Thailand”, to present major statistics regarding economic, social and environment. Those statistics were compiled from both censuses and surveys conducted by National Statistical Office as well as from other statistical units of the line ministries. Key Statistics of Thailand is published annually. The work plan and presentation format of the 2012 publication were revised to speed up the process. Nevertheless, some data of the previous publication are maintained in the 2012 publication as they are still presently relevant due to the new data are not published by the agencies concerned.

The publication contains the latest sectoral statistics available, so as to facilitate the use of statistical tables and indicators in this publication, its contents have been divided into 23 sectors, namely, Demographic, Population and Housing Statistics, Labor Statistics, Education, Training, Religious and Culture Statistics Including Mass Communication Statistics, Health Statistics, Social Security Statistics, Gender Statistics, Statistics of Household Income and Expenditure and their Distribution, Other Social, Demographic and Related Statistics, National Accounts, Agricultural, Forestry and Fishery Statistics, Industrial Statistics, Energy Statistics, Distributive and International Trade Statistics, Transport Statistics, Communication Statistics Including Information and Communication Technology (ICT) Statistics, Tourism Statistics, Money, Finance, Insurance and Balance of Payment Statistics, Fiscal Statistics, Price Statistics, Statistics of Science, Technology and Patents, Other Economic Statistics, Natural Resources and Environment Statistics, Meteorology Statistics. All sources of data were identified in the footnotes to statistical tables to provide the users further details.

The NSO would like to express its appreciation to all government agencies and state enterprises for supporting key information and data for the “2011 Key Statistics of Thailand”. It is hoped that this excellent collaboration can be continued so that the government offices, private sectors, educational institutions, and the general public will be able to make use of the data for their own purposes.

สัญลักษณ์ ตัวอย่าง และชื่อย่อ

Symbols, Abbreviations and Acronyms

สัญลักษณ์ Key Symbols

...	ยังไม่มีข้อมูล	Data not available
-	ไม่มีข้อมูล หรือข้อมูลมีค่าเป็น 0	Nil or zero
--	มีข้อมูลจำนวนเล็กน้อย	Negligible amount
e	ตัวเลขประมาณ	Estimated
r	ตัวเลขปรับปรุงใหม่	Revised
p	ตัวเลขเบื้องต้น	Preliminary
x	แยกรายละเอียดไม่ได้ หรือคำนวณไม่ได้	Data unclassified or not computable
D	ตัวเลขไม่พึงเปิดเผย	Disclosure prohibited

ตัวอย่าง และชื่อย่อ Abbreviations and Acronyms

Gwh	ล้านกิโลวัตต์ / ชม.	Gigawatt - Hour (Million Kilowatt - hour)
hPa		Hegtopascal
EDI		Electronic Data Interchange
BCF	พันล้านลูกบาศก์ฟุต	Billion Cubic Feet
MTOC	ล้านตันเทียบเท่าน้ำมันดิบ	Million Tons of oil Equivalent
Ktoe	พันตันเทียบเท่าน้ำมันดิบ	Kilo Ton of oil Equivalent

ข้อสังเกต: ข้อมูลลงตาราง ผลรวมของแต่ละจำนวนอาจไม่เท่ากับรวมยอด เนื่องจากการปัดเศษ

Remarks: Figures for some table may not add up to total because of rounding data.

การแบ่งเขตภาค

การแบ่งเขตรายงานข้อมูลเป็นรายภาคในเอกสารเล่มนี้ เป็นการแบ่งภาคของประเทศไทย ตามแผนพัฒนาเศรษฐกิจและสังคมแห่งชาติ ดังนี้

กรุงเทพมหานครและปริมณฑล 6 จังหวัด ได้แก่ กรุงเทพมหานคร สมุทรปราการ นนทบุรี ปทุมธานี นครปฐม และสมุทรสาคร

ภาคกลางส่วนกลาง 6 จังหวัด ได้แก่ จังหวัดพระนครศรีอยุธยา อ่างทอง ลพบุรี สิงห์บุรี ชัยนาท และสระบุรี

ภาคตะวันออก 8 จังหวัด ได้แก่ จังหวัดชลบุรี ระยอง จันทบุรี ตราด ฉะเชิงเทรา ปราจีนบุรี นครนายก และสระแก้ว

ภาคตะวันตก 6 จังหวัด ได้แก่ จังหวัดราชบุรี กาญจนบุรี สุพรรณบุรี สมุทรสงคราม เพชรบุรี และประจวบคีรีขันธ์

ภาคเหนือ 17 จังหวัด ได้แก่ จังหวัดเชียงใหม่ ลำพูน ลำปาง อุตรดิตถ์ แพร่ น่าน พะเยา เชียงราย แม่ฮ่องสอน นครสวรรค์ อุทัยธานี กำแพงเพชร ตาก สุโขทัย พิษณุโลก พิจิตร และเพชรบูรณ์

ภาคตะวันออกเฉียงเหนือ 20 จังหวัด ได้แก่ จังหวัดนครราชสีมา บุรีรัมย์ สุรินทร์ ศรีสะเกษ อุบลราชธานี ยโสธร ชัยภูมิ อ่างนาจเจริญหนองบัวลำภู ขอนแก่น อุดรธานี เลย หนองคาย มหาสารคาม ร้อยเอ็ด กาฬสินธุ์ สกลนคร นครพนม มุกดาหาร และบึงกาฬ

ภาคใต้ 14 จังหวัด ได้แก่ จังหวัดนครศรีธรรมราช กระบี่ พังงา ภูเก็ต สุราษฎร์ธานี ระนอง ชุมพร สงขลา สตูล ตรัง พัทลุง ปัตตานี ยะลา และนราธิวาส

Regional Specified

Most of the data presented in this report are based on regional specified according to National Economic and Social Development Plan:

Bangkok and Vicinities (6 changwats): Bangkok, Samut Prakan, Nonthaburi, Pathum Thani, Nakhon Pathom and Samut Sakhon.

Sub-central Region (6 changwats): Phra Nakhon Si Ayutthaya, Ang Thong, Lop Buri, Sing Buri, Chai Nat and Saraburi.

Eastern Region (8 changwats): Chon Buri, Rayong, Chanthaburi, Trat, Chachoengsao, Prachin Buri, Nakhon Nayok and Sa Kaeo.

Western Region (6 changwats): Ratchaburi, Kanchanaburi, Suphan Buri, Samut Songkhram, Phetchaburi and Prachuap Khiri Khan.

Northern Region (17 changwats): Chiang Mai, Lamphun, Lampang, Uttaradit, Phrae, Nan, Phayao, Chiang Rai, Mae Hong Son, Nakhon Sawan, Uthai Thani, Kamphaeng Phet, Tak, Sukhothai, Phitsanulok, Phichit and Phetchabun.

Northeastern Region (20 changwats): Nakhon Ratchasima, Buri Ram, Surin, Si Sa Ket, Ubon Ratchathani, Yasothon, Chaiyaphum, Amnat Charoen, Nong Bua Lam Phu, Khon Kaen, Udon Thani, Loei, Nong Khai, Maha Sarakham, Roi Et, Kalasin, Sakon Nakhon, Nakhon Phanom, Mukdahan and Bune Kan.

Southern Region (14 changwats): Nakhon Si Thammarat, Krabi, Phang-nga, Phuket, Surat Thani, Ranong, Chumphon, Songkhla, Satun, Trang, Phatthalung, Pattani, Yala and Narathiwat.

สารบัญแผนภูมิ

- แผนภูมิ 1.1** จำนวน และอัตราเจริญพันธุ์ต่อประชากรหญิง 1,000 คน พ.ศ. 2544 - 2553
- แผนภูมิ 1.2** อายุคาดหมายเฉลี่ยเมื่อแรกเกิด จำแนกเป็นรายภาค และเพศ พ.ศ. 2553 - 2558
- แผนภูมิ 2.1** อัตราการมีส่วนร่วมในกำลังแรงงาน จำแนกตามเขตการปกครอง และระดับการศึกษาที่สำเร็จ พ.ศ. 2553
- แผนภูมิ 3.1** ร้อยละของนักเรียน นิสิต นักศึกษาในสถานศึกษาของรัฐบาล และเอกชน จำแนกตามชั้นเรียน ปีการศึกษา 2552
- แผนภูมิ 4.1** อัตราเกิดมีชีพต่อประชากร 1,000 คน และอัตราทารกตาย (อายุต่ำกว่า 1 ปี) ต่อเกิดมีชีพ 1,000 คน พ.ศ. 2549 - 2553
- แผนภูมิ 5.1** ร้อยละของประชากร จำแนกตามประเภทสวัสดิการการรักษาพยาบาล พ.ศ. 2544 และ 2552
- แผนภูมิ 6.1** จำนวนประชากรที่เป็นโรคเรื้อรังหรือโรคประจำตัว จำแนกตาม กลุ่มโรคเรื้อรังหรือโรคประจำตัว และเพศ พ.ศ. 2552
- แผนภูมิ 7.1** ค่าใช้จ่ายเฉลี่ยต่อเดือนต่อครัวเรือน เป็นรายภาค พ.ศ. 2552 - 2553
- แผนภูมิ 8.1** จำนวนคดีเด็กและเยาวชนที่ถูกดำเนินคดีโดยสถานพินิจฯ จำแนกตาม ฐานความผิดบางประการ พ.ศ. 2544 - 2553
- แผนภูมิ 9.1** ผลิตภัณฑ์มวลรวมในประเทศเฉลี่ยต่อคน ตามราคาประจำปี และ ตามราคาปี 2531 พ.ศ. 2543 - 2552
- แผนภูมิ 9.2** ผลิตภัณฑ์มวลรวมประชาชาติเฉลี่ยต่อคน ตามราคาประจำปี และ ตามราคาปี 2531 พ.ศ. 2543 - 2552
- แผนภูมิ 10.1** เนื้อที่ถือครองทางการเกษตรของประเทศไทย พ.ศ. 2552
- แผนภูมิ 10.2** เนื้อที่ถือครองทางการเกษตร จำแนกตามจังหวัดที่สำคัญ ของประเทศไทย พ.ศ. 2552
- แผนภูมิ 11.1** การลงทุนต่างชาติที่ขอรับและได้รับอนุมัติการส่งเสริมการลงทุนโดย BOI จำแนกตามประเภทอุตสาหกรรม พ.ศ. 2549 - 2553
- แผนภูมิ 12.1** การใช้พลังงานขั้นสุดท้าย จำแนกตามสาขาเศรษฐกิจ พ.ศ. 2549 - 2553
- แผนภูมิ 13.1** มูลค่าสินค้าขาเข้าและขาออก 10 ประเทศของประเทศไทย พ.ศ. 2553

สารบัญแผนภูมิ (ต่อ)

- แผนภูมิ 14.1** ร้อยละของรถใหม่ที่จดทะเบียน เป็นรายภาค พ.ศ. 2552 - 2553
- แผนภูมิ 15.1** ร้อยละของประชากรอายุ 6 ปีขึ้นไป ที่ใช้คอมพิวเตอร์ อินเทอร์เน็ต และมีโทรศัพท์มือถือ เป็นรายภาค พ.ศ. 2553
- แผนภูมิ 16.1** จำนวนนักท่องเที่ยว และจำนวนวันพักโดยเฉลี่ยของนักท่องเที่ยว ชาวต่างชาติที่เข้ามาในประเทศไทย จำแนกตามถิ่นที่อยู่ พ.ศ. 2552 - 2553
- แผนภูมิ 17.1** ร้อยละของทุนสำรองเงินตรา พ.ศ. 2549 และ 2553
- แผนภูมิ 18.1** การเปรียบเทียบประมาณการรายได้กับรายได้ที่จัดเก็บได้ ปีงบประมาณ 2544 - 2553
- แผนภูมิ 19.1** ดัชนีราคาผู้บริโภคทั่วไปและดัชนีราคาผู้บริโภคพื้นฐาน พ.ศ. 2551 - 2553
- แผนภูมิ 20.1** บุคลากรและค่าใช้จ่ายทางการวิจัยและพัฒนา จำแนกตามสาขาการวิจัย พ.ศ. 2552
- แผนภูมิ 21.1** ร้อยละของกำลังคนภาครัฐในฝ่ายพลเรือน ปีงบประมาณ 2552
- แผนภูมิ 22.1** ปริมาณน้ำในอ่างเก็บน้ำ จำแนกตามเขื่อนที่สำคัญ พ.ศ. 2553 และ 2554
- แผนภูมิ 23.1** ปริมาณน้ำฝนรายเดือนของบางจังหวัด พ.ศ. 2551 - 2553

สารบัญตารางสถิติ

สถิติประชากรศาสตร์ ประชากร และเคหะ

ตารางสถิติ

สถิติแรงงาน

ตารางสถิติ

สถิติการศึกษา การฝึกอบรม ศาสนา และวัฒนธรรม
รวมถึงสถิติสื่อสารมวลชน

ตารางสถิติ

สถิติสุขภาพ

ตารางสถิติ

สถิติสวัสดิการสังคม

ตารางสถิติ

สถิติเกี่ยวกับหญิงและชาย

ตารางสถิติ

สถิติรายได้และรายจ่ายของครัวเรือน

ตารางสถิติ

สถิติด้านสังคม ประชากรศาสตร์

และสถิติอื่น ๆ ที่เกี่ยวข้อง

ตารางสถิติ

สถิติบัญชีประชาชาติ

ตารางสถิติ

สถิติการเกษตร การป่าไม้

และการประมง

ตารางสถิติ

สถิติอุตสาหกรรม

ตารางสถิติ

สถิติพลังงาน

ตารางสถิติ

สถิติการค้าส่ง ด้าปลีก และการค้าระหว่างประเทศ

ตารางสถิติ

สถิติการขนส่ง

ตารางสถิติ

สถิติการสื่อสาร รวมถึงสถิติเทคโนโลยีสารสนเทศ
และการสื่อสาร

ตารางสถิติ

สถิติการท่องเที่ยว

ตารางสถิติ

สถิติเงินตรา การเงิน การประกันภัย

และดุลการชำระเงิน

ตารางสถิติ

สถิติการค้า

ตารางสถิติ

สถิติราคา

ตารางสถิติ

สถิติวิทยาศาสตร์ เทคโนโลยี

และสิทธิบัตร

ตารางสถิติ

สถิติด้านเศรษฐกิจอื่น ๆ

ตารางสถิติ

สถิติทรัพยากรธรรมชาติและสิ่งแวดล้อม

ตารางสถิติ

สถิติอุตุนิยมวิทยา

ตารางสถิติ

บทที่ 1
Chapter 1

สถิติประชากรศาสตร์ ประชากรและเคหะ
Demographic,
Population and Housing Statistics

แผนภูมิ 1.1 จำนวน และอัตราเจริญพันธุ์ต่อประชากรหญิง 1,000 คน

พ.ศ. 2544 - 2553

FIGURE 1.1 NUMBER AND FERTILITY RATE PER 1,000 FEMALE: 2001 - 2010

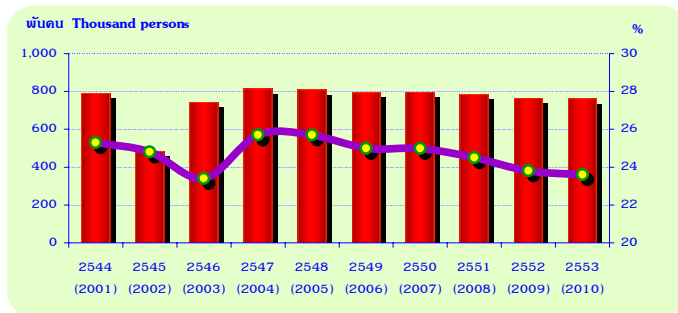

ที่มา: สำนักงานปลัดกระทรวงสาธารณสุข

Source: Office of the Permanent Secretary for Ministry of Public Health

แผนภูมิ 1.2 อายุคาดหมายเฉลี่ยเมื่อแรกเกิด จำแนกเป็นรายภาค และเพศ
พ.ศ. 2553 - 2558

FIGURE 1.2 LIFE EXPECTANCY AT BIRTH BY REGION AND SEX: 2010 - 2015

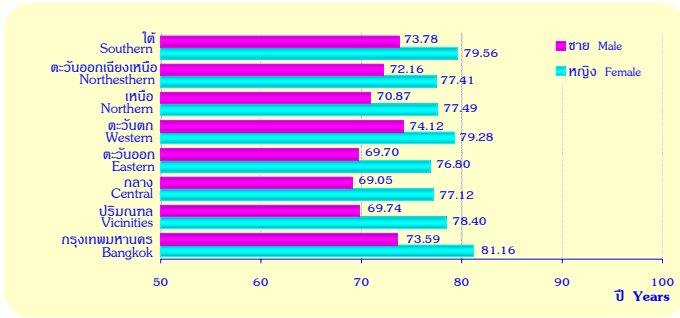

ที่มา: สำนักงานคณะกรรมการพัฒนาการเศรษฐกิจและสังคมแห่งชาติ

Source: Office of the National Economic and Social Development Board

สารบัญตาราง

บทที่ 1	สถิติประชากรศาสตร์ ประชากรและเคหะ
ตาราง 1.1	ตัวชี้วัดที่สำคัญของประชากรจากสำมะโนประชากรและเคหะ พ.ศ. 2543 และ พ.ศ. 2553
ตาราง 1.2	จำนวน และอัตราเพิ่มของประชากรจากการทะเบียน จำแนกเป็นรายภาค พ.ศ. 2551 - 2553
ตาราง 1.3	จำนวนประชากรจากการทะเบียน จำแนกตามกลุ่มอายุ พ.ศ. 2549 - 2553
ตาราง 1.4	เนื้อที่ ประชากร ความหนาแน่น และบ้านจากการทะเบียน จำแนกเป็นรายภาค พ.ศ. 2552 - 2553
ตาราง 1.5	ประมาณการประชากร (1 ก.ค.) จำแนกเป็นรายภาค และเพศ พ.ศ. 2555 - 2559
ตาราง 1.6	สถิติการเกิดมีชีพ ตาย ทารกตาย และมารดาตาย พ.ศ. 2549 - 2553
ตาราง 1.7	จำนวนการเกิดมีชีพ และการตาย จำแนกเป็นรายภาค และเพศ พ.ศ. 2552 - 2553
ตาราง 1.8	ร้อยละของการเกิดมีชีพ จำแนกตามกลุ่มอายุมารดา และน้ำหนักเด็กแรกเกิด พ.ศ. 2549 - 2553
ตาราง 1.9	ร้อยละของการตาย จำแนกตามเพศ และกลุ่มอายุ พ.ศ. 2549 - 2553
ตาราง 1.10	ร้อยละของการจดทะเบียนสมรส และการหย่า จำแนกเป็นรายภาค พ.ศ. 2551 - 2553
ตาราง 1.11	จำนวนการเกิด การตาย การย้ายเข้า และการย้ายออกจากการทะเบียน จำแนกตามเพศ พ.ศ. 2544 - 2553
ตาราง 1.12	ร้อยละของประชากร จำแนกตามสถานภาพการย้ายถิ่น เขตการปกครอง และภาคที่อยู่ในปัจจุบัน พ.ศ. 2551 - 2552
ตาราง 1.13	จำนวนคนเข้ามา และออกไปนอกประเทศ จำแนกตามประเภท พ.ศ. 2549 - 2553
ตาราง 1.14	ร้อยละของครัวเรือนส่วนบุคคล จำแนกตามลักษณะบางประการของครัวเรือน เป็นรายภาค พ.ศ. 2553

ตาราง 1.1 ตัวชี้วัดที่สำคัญของประชากรจากสำมะโนประชากรและเคหะ พ.ศ. 2543 และ พ.ศ. 2553

TABLE 1.1 KEY INDICATORS OF THE POPULATION FROM POPULATION AND HOUSING CENSUS: 2000 AND 2010

รายการ	2543 (2000)	2553 ⁽¹⁾ (2010)	Item
จำนวนครัวเรือน (พันครัวเรือน)	15.9	20.3	Number of household (Thousand households)
ขนาดครัวเรือนเฉลี่ย	3.8	3.2	Average household size
จำนวนประชากร (ล้านคน)	60.9	65.4	Number of population (Million persons)
เขตการปกครอง			Area
ในเขตเทศบาล	19.0	29.9	Municipal area
นอกเขตเทศบาล	41.9	35.5	Non-municipal area
เพศ			Sex
ชาย	30.0	32.1	Male
หญิง	30.9	33.3	Female
ภาค			Region
กรุงเทพมหานคร	6.4	8.2	Bangkok
กลาง (ไม่รวม กทม.)	14.2	18.1	Central (Exclude BKK.)
เหนือ	11.4	11.4	Northern
ตะวันออกเฉียงเหนือ	20.8	18.8	Northeastern
ใต้	8.1	8.8	Southern
สัญชาติ			Nationality
ไทย	60.2	62.1	Thai
อื่น ๆ	0.7	3.3	Others
ความหนาแน่นของประชากรต่อ			
1 ตารางกิโลเมตร			Density per sq.km.
ทั่วประเทศ	118.7	127.5	Whole Kingdom
กรุงเทพมหานคร	4,051.1	5,258.6	Bangkok
กลาง (ไม่รวม กทม.)	138.9	177.2	Central (Excluding BKK.)
เหนือ	67.4	67.4	Northern
ตะวันออกเฉียงเหนือ	123.3	111.3	Northeastern
ใต้	114.4	125.0	Southern

(1) สรุปผลเบื้องต้น Summary of preliminary

ที่มา: สำนักงานสถิติแห่งชาติ กระทรวงเทคโนโลยีสารสนเทศและการสื่อสาร

Source: National Statistical Office, Ministry of Information and Communication Technology

ตาราง 1.2 จำนวน และอัตราเพิ่มของประชากรจากการทะเบียน จำแนกเป็นรายภาค
พ.ศ. 2551 - 2553

TABLE 1.2 NUMBER AND GROWTH RATE OF POPULATION FROM REGISTRATION
RECORD BY REGION: 2008 - 2010

ภาค	2551 (2008)	2552 (2009)	2553 (2010)	Region
จำนวน Number				
ทั่วประเทศ	63,389,730	63,525,062	63,878,267	Whole Kingdom
กรุงเทพมหานคร และปริมณฑล	10,161,694	10,237,179	10,326,093	Bangkok and Vicinities
ภาคกลาง	2,980,901	2,977,842	2,989,899	Central Region
ภาคตะวันออก	4,509,585	4,557,910	4,615,571	Eastern Region
ภาคตะวันตก	3,674,671	3,672,193	3,691,925	Western Region
ภาคเหนือ	11,878,641	11,770,233	11,788,411	Northern Region
ภาคตะวันออกเฉียงเหนือ	21,442,693	21,495,825	21,573,318	Northeastern Region
ภาคใต้	8,741,545	8,813,880	8,893,050	Southern Region
อัตราเพิ่ม Growth rate				
ทั่วประเทศ	0.6	0.2	0.6	Whole Kingdom
กรุงเทพมหานคร และปริมณฑล	1.0	0.7	0.9	Bangkok and Vicinities
ภาคกลาง	0.6	-0.1	0.4	Central Region
ภาคตะวันออก	1.5	1.1	1.3	Eastern Region
ภาคตะวันตก	0.6	-0.1	0.5	Western Region
ภาคเหนือ	0.1	-0.9	0.2	Northern Region
ภาคตะวันออกเฉียงเหนือ	0.3	0.2	0.4	Northeastern Region
ภาคใต้	1.0	0.8	0.9	Southern Region

ที่มา: กรมการปกครอง กระทรวงมหาดไทย

Source: Department of Provincial Administration, Ministry of Interior

ตาราง 1.3 จำนวนประชากรจากการทะเบียน จำแนกตามกลุ่มอายุ พ.ศ. 2549 - 2553

TABLE 1.3 NUMBER OF POPULATION FROM REGISTRATION RECORD BY AGE GROUP: 2006 - 2010

กลุ่มอายุ (ปี)	2549 (2006)	2550 (2007)	2551 (2008)	2552 (2009)	2553 (2010)	Age group (years)
รวมยอด	62,828,706	63,038,247	61,894,730	63,525,062	63,878,267	Total
0 - 4	3,930,288	3,922,651	3,921,421	3,887,114	3,854,712	0 - 4
5 - 9	4,326,626	4,153,314	4,043,466	4,017,963	3,981,604	5 - 9
10 - 14	4,848,184	4,848,812	4,787,455	4,675,453	4,534,936	10 - 14
15 - 19	4,634,904	4,710,327	4,769,441	4,801,846	4,827,596	15 - 19
20 - 24	4,881,169	4,725,051	4,627,045	4,573,557	4,566,561	20 - 24
25 - 29	5,282,627	5,201,266	5,161,632	5,063,368	4,968,290	25 - 29
30 - 34	5,391,300	5,341,644	5,299,027	5,276,515	5,272,067	30 - 34
35 - 39	5,512,908	5,490,434	5,405,984	5,392,144	5,349,133	35 - 39
40 - 44	5,197,168	5,231,598	5,319,052	5,313,923	5,328,325	40 - 44
45 - 49	4,447,626	4,561,261	4,694,014	4,835,618	4,940,111	45 - 49
50 - 54	3,659,602	3,766,297	3,868,894	4,051,204	4,178,779	50 - 54
55 - 59	2,749,624	2,882,304	3,026,070	3,129,040	3,284,591	55 - 59
60 - 64	1,952,959	1,994,092	2,109,501	2,238,770	2,422,636	60 - 64
65 - 69	1,654,158	1,687,828	166,719	1,689,966	1,710,527	65 - 69
70 - 74	1,297,417	1,312,463	1,351,424	1,385,766	1,415,059	70 - 74
75 - 79	836,152	893,140	915,510	961,610	988,760	75 - 79
80 - 84	448,792	471,302	510,137	541,000	577,900	80 - 84
85 และมากกว่า	343,992	346,236	356,307	359,707	378,345	85 and over
ไม่ทราบ	840,441	909,396	997,556	940,843	915,109	Unknown
คนที่ไม่ใช่						Not Thai
สัญชาติไทย	592,769	588,831	564,075	389,655	383,226	nationality

ที่มา: กรมการปกครอง กระทรวงมหาดไทย

Source: Department of Provincial Administration, Ministry of Interior

ตาราง 1.4 เนื้อที่ ประชากร ความหนาแน่น และบ้านจากการทะเบียน จำแนกเป็นรายภาค
พ.ศ. 2552 - 2553

TABLE 1.4 AREA, POPULATION, DENSITY AND HOUSE FROM REGISTRATION
RECORD BY REGION: 2009 - 2010

ภาค	เนื้อที่	ประชากร	ความหนาแน่น		Region
	ตาราง กม. Area sq. km.		ต่อ ตร.กม. Density per sq.km.	บ้าน House	
2552 (2009)					
ทั่วราชอาณาจักร	513,119,536	63,525,062	123.8	21,143,975	Whole Kingdom
กรุงเทพมหานครและปริมณฑล	7,761,662	10,237,179	1,318.9	4,325,791	Bangkok and Vicinities
กรุงเทพมหานคร	1,568,737	5,702,595	3,635.2	2,334,126	Bangkok
ภาคกลาง	16,593,475	2,977,842	179.5	991,331	Central Region
ภาคตะวันออก	36,502,500	4,557,910	124.9	1,916,564	Eastern Region
ภาคตะวันตก	43,047,083	3,672,193	85.3	1,219,735	Western Region
ภาคเหนือ	169,644,288	11,770,233	69.4	4,057,293	Northern Region
ภาคตะวันออกเฉียงเหนือ	168,855,341	21,495,825	127.3	5,808,831	Northeastern Region
ภาคใต้	70,715,187	8,813,880	124.6	2,824,430	Southern Region
2553 (2010)					
ทั่วราชอาณาจักร	513,119,536	63,878,267	124.5	21,681,635	Whole Kingdom
กรุงเทพมหานครและปริมณฑล	7,761,662	10,326,093	1,330.4	4,451,540	Bangkok and Vicinities
กรุงเทพมหานคร	1,568,737	5,701,394	3,634.4	2,400,540	Bangkok
ภาคกลาง	16,593,475	2,989,899	180.2	1,014,647	Central Region
ภาคตะวันออก	36,502,500	4,615,571	126.4	1,979,215	Eastern Region
ภาคตะวันตก	43,047,083	3,691,925	85.8	1,250,821	Western Region
ภาคเหนือ	169,644,288	11,788,411	69.5	4,134,288	Northern Region
ภาคตะวันออกเฉียงเหนือ	168,855,341	21,573,318	127.8	5,939,879	Northeastern Region
ภาคใต้	70,715,187	8,893,050	125.8	2,911,245	Southern Region

ที่มา: กรมการปกครอง กระทรวงมหาดไทย

Source: Department of Provincial Administration, Ministry of Interior

ตาราง 1.5 ประมาณการประชากร (1 ก.ค.) จำแนกเป็นรายภาค และเพศ พ.ศ. 2555 - 2559

TABLE 1.5 POPULATION PROJECTIONS (1 JULY) BY REGION AND SEX: 2012 - 2016

(พันคน Thousand persons)

ภาค	2555 (2012)	2556 (2013)	2557 (2014)	2558 (2015)	2559 (2016)	Region
รวมยอด	67,912	68,251	68,610	68,980	69,222	Total
กรุงเทพมหานคร	6,846	6,836	6,827	6,818	6,785	Bangkok
ปริมณฑล	4,752	4,794	4,842	4,895	4,927	Vicinity Provinces
ภาคกลาง	3,059	3,067	3,075	3,083	3,084	Central Region
ภาคตะวันออก	4,657	4,697	4,740	4,785	4,814	Eastern Region
ภาคตะวันตก	3,720	3,736	3,751	3,765	3,776	Western Region
ภาคเหนือ	12,236	12,273	12,313	12,356	12,375	Northern Region
ภาคตะวันออกเฉียงเหนือ	23,057	23,153	23,252	23,350	23,442	Northeastern Region
ภาคใต้	9,585	9,696	9,810	9,926	10,019	Southern Region
ชาย	33,328	33,481	33,645	33,816	33,914	Male
กรุงเทพมหานคร	3,172	3,164	3,157	3,150	3,124	Bangkok
ปริมณฑล	2,274	2,290	2,309	2,331	2,341	Vicinity Provinces
ภาคกลาง	1,483	1,485	1,487	1,490	1,487	Central Region
ภาคตะวันออก	2,306	2,325	2,344	2,365	2,375	Eastern Region
ภาคตะวันตก	1,815	1,823	1,831	1,838	1,843	Western Region
ภาคเหนือ	6,039	6,055	6,073	6,093	6,096	Northern Region
ภาคตะวันออกเฉียงเหนือ	11,476	11,519	11,562	11,607	11,660	Northeastern Region
ภาคใต้	4,764	4,822	4,881	4,943	4,989	Southern Region
หญิง	34,583	34,770	34,965	35,163	35,309	Female
กรุงเทพมหานคร	3,674	3,672	3,670	3,668	3,662	Bangkok
ปริมณฑล	2,478	2,504	2,533	2,564	2,587	Vicinity Provinces
ภาคกลาง	1,576	1,582	1,588	1,594	1,597	Central Region
ภาคตะวันออก	2,351	2,372	2,396	2,420	2,439	Eastern Region
ภาคตะวันตก	1,905	1,913	1,920	1,927	1,933	Western Region
ภาคเหนือ	6,197	6,218	6,240	6,263	6,279	Northern Region
ภาคตะวันออกเฉียงเหนือ	11,581	11,635	11,689	11,744	11,782	Northeastern Region
ภาคใต้	4,821	4,874	4,928	4,983	5,031	Southern Region

ที่มา: สำนักงานคณะกรรมการพัฒนาการเศรษฐกิจและสังคมแห่งชาติ สำนักนายกรัฐมนตรี

Source: Office of the National Economic and Social Development Board, Office of the Prime Minister

ตาราง 1.6 สถิติการเกิดมีชีพ ตาย ทารกตาย และมารดาตาย พ.ศ. 2549 - 2553

TABLE 1.6 STATISTICS OF LIVEBIRTHS, DEATHS, INFANT DEATHS AND MATERNAL DEATH: 2006 - 2010

รายการ	2549 (2006)	2550 (2007)	2551 (2008)	2552 (2009)	2553 (2010)	Item
จำนวน Number						
การเกิดมีชีพ	793,623	797,588	784,256	765,047	761,689	Livebirth
ชาย	409,231	410,921	404,043	394,555	392,098	Male
หญิง	384,392	386,667	380,213	370,492	369,591	Female
ตาย	391,126	393,254	397,327	393,916	411,331	Death
ชาย	222,811	222,169	224,090	222,815	232,791	Male
หญิง	168,315	171,085	173,237	171,101	178,540	Female
ทารกตาย	5,855	5,781	5,721	5,416	5,357	Infant death
ตายอายุต่ำกว่า 28 วัน	3,377	3,433	3,346	3,230	3,154	Deaths under 28 days
มารดาตาย	93	97	89	83	78	Maternal death
อัตราต่อประชากร 1,000 คน Rate per 1,000 population						
การเกิดมีชีพ	12.7	12.7	12.4	12.1	12.0	Livebirth
ชาย	13.2	13.2	13.0	12.6	12.5	Male
หญิง	12.1	12.1	11.9	11.5	11.4	Female
ตาย	6.2	6.3	6.3	6.2	6.5	Death
ชาย	7.2	7.2	7.2	7.1	10.3	Male
หญิง	5.3	5.4	5.5	5.3	5.5	Female
ทารกตาย ⁽¹⁾	7.4	7.2	7.3	7.1	7.0	Infant death ⁽¹⁾
ตายอายุต่ำกว่า 28 วัน ⁽¹⁾	4.3	4.3	4.3	4.2	4.1	Deaths under 28 days ⁽¹⁾
มารดาตาย ⁽²⁾	11.7	12.2	11.3	10.8	10.2	Maternal death ⁽²⁾

(1) ต่อการเกิดมีชีพ 1,000 คน Per 1,000 livebirths.

(2) ต่อการเกิดมีชีพ 100,000 คน Per 100,000 livebirths.

ที่มา: สำนักงานปลัดกระทรวง กระทรวงสาธารณสุข

Source: Office of the Permanent Secretary, Ministry of Public Health

ตาราง 1.7 จำนวนการเกิดมีชีพ และการตาย จำแนกเป็นรายภาค และเพศ พ.ศ. 2552 - 2553
 TABLE 1.7 NUMBER OF LIVEBIRTHS AND DEATHS BY REGION AND SEX: 2009 - 2010

รายการ Item	ภาค Region					
	ทั่วราชอาณาจักร Whole Kingdom	กรุงเทพ- มหานคร Bangkok	ภาคกลาง (ไม่รวม กทม.) Central Region (Excluding BKK.)		ภาคตะวันออก ภาคใต้ Northeastern Southern Region Region	
			ภาคเหนือ Northern Region	ภาคตะวันออกเฉียงเหนือ Northeastern Region	ภาคใต้ Southern Region	
2552 (2009)						
เกิดมีชีพ Livebirth						
รวมยอด Total	765,047	101,112	201,604	111,057	216,893	134,380
ชาย Male	394,555	52,252	104,053	57,523	111,483	69,244
หญิง Female	370,492	48,860	97,551	53,534	105,410	65,137
ตาย Death						
รวมยอด Total	393,916	37,490	101,608	84,516	121,472	48,830
ชาย Male	222,815	20,943	57,564	47,811	67,916	28,581
หญิง Female	171,101	16,547	44,044	36,705	53,556	20,249
2553 (2010)						
เกิดมีชีพ Livebirth						
รวมยอด Total	761,689	98,143	199,877	114,501	215,605	133,563
ชาย Male	392,098	50,697	103,041	58,736	110,517	69,107
หญิง Female	369,591	47,446	96,836	55,765	105,088	64,456
ตาย Death						
รวมยอด Total	411,331	38,893	106,494	89,056	126,915	49,973
ชาย Male	232,791	21,767	60,457	50,424	70,804	29,339
หญิง Female	178,540	17,126	46,037	38,632	56,111	20,634

ที่มา: สำนักงานปลัดกระทรวง กระทรวงสาธารณสุข

Source: Office of the Permanent Secretary, Ministry of Public Health

ตาราง 1.8 ร้อยละของการเกิดมีชีพ จำแนกตามกลุ่มอายุมารดา และน้ำหนักเด็กแรกเกิด

พ.ศ. 2549 - 2553

TABLE 1.8 PERCENTAGE OF LIVEBIRTHS BY AGE GROUP OF MOTHER AND BIRTH WEIGHT: 2006 - 2010

รายการ	2549 (2006)	2550 (2007)	2551 (2008)	2552 (2009)	2553 (2010)	Item
กลุ่มอายุมารดา Age group of mother						
รวมยอด	100.0	100.0	100.0	100.0	100.0	Total
	(793,623)	(797,588)	(784,256)	(765,047)	(761,689)	
น้อยกว่า 15	0.3	0.3	0.3	0.4	0.4	Less than 15
15 - 19	14.2	14.6	15.2	15.7	15.8	15 - 19
20 - 24	25.4	24.6	24.2	24.1	23.8	20 - 24
25 - 29	27.3	27.1	26.8	26.6	26.4	25 - 29
30 - 34	20.2	20.5	20.6	20.4	20.8	30 - 34
35 - 39	9.8	10.0	10.0	10.0	10.1	35 - 39
40 - 44	2.3	2.4	2.5	2.5	2.5	40 - 44
45 - 49	0.2	0.2	0.2	0.2	0.2	45 - 49
50 และมากกว่า	0.0	0.0	0.0	0.0	0.0	50 and over
ไม่ทราบ	0.3	0.3	0.2	0.2	0.1	Unknown
น้ำหนักเด็กแรกเกิด Birth weight						
รวมยอด	100.0	100.0	100.0	100.0	100.0	Total
	(793,623)	(797,588)	(784,256)	(765,047)	(761,689)	
ต่ำกว่า 500	0.3	0.3	0.4	0.8	0.8	Less than 500
501 - 1,000	0.2	0.2	0.2	0.2	0.2	501 - 1,000
1,001 - 1,500	0.6	0.6	0.6	0.6	0.6	1,001 - 1,500
1,501 - 2,000	1.6	1.6	1.6	1.6	1.6	1,501 - 2,000
2,001 - 2,500	8.6	8.3	8.0	8.2	8.1	2,001 - 2,500
2,501 - 3,000	37.2	36.4	35.7	36.3	36.1	2,501 - 3,000
3,001 - 3,500	38.8	39.3	39.7	39.3	39.5	3,001 - 3,500
3,501 - 4,000	11.0	11.6	12.0	11.4	11.4	3,501 - 4,000
4,001 - 4,500	1.4	1.6	1.6	1.5	1.5	4,001 - 4,500
4,501 - 5,000	0.2	0.2	0.2	0.2	0.2	4,501 - 5,000
มากกว่า 5,000	0.0	0.0	0.0	0.0	0.0	มากกว่า 5,000
ไม่ทราบ	0.0	0.0	0.0	0.0	0.0	Unknown

ที่มา: สำนักงานปลัดกระทรวง กระทรวงสาธารณสุข

Source: Office of the Permanent Secretary, Ministry of Public Health

ตาราง 1.9 ร้อยละของการตาย จำแนกตามเพศ และกลุ่มอายุ พ.ศ. 2549 - 2553

TABLE 1.9 PERCENTAGE OF DEATH BY SEX AND AGE GROUP: 2006 - 2010

กลุ่มอายุ (ปี) Age group (years)	2549 (2006)	2550 (2007)	2551 (2008)	2552 (2009)	2553 (2010)
ชาย Male					
รวมยอด Total	100.0	100.0	100.0	100.0	100.0
	(222,811)	(222,169)	(224,090)	(222,815)	(232,791)
0 - 4	2.2	2.0	2.0	1.9	1.8
5 - 9	0.6	0.5	0.5	0.5	0.5
10 - 14	0.7	0.7	0.6	0.6	0.6
15 - 24	4.7	4.4	4.0	4.0	3.8
25 - 34	7.9	7.2	6.9	6.4	5.9
35 - 44	11.5	11.0	10.6	10.5	10.1
45 - 54	13.9	13.9	14.0	13.9	14.2
55 - 64	14.8	15.2	15.4	15.6	16.1
65 และมากกว่า and over	43.5	45.0	45.9	46.6	46.9
ไม่ทราบ Unknown	0.2	0.1	0.0	0.0	0.0
หญิง Female					
รวมยอด Total	100.0	100.0	100.0	100.0	100.0
	(168,315)	(171,085)	(173,237)	(171,101)	(178,540)
0 - 4	2.1	2.0	2.0	1.9	1.8
5 - 9	0.5	0.5	0.4	0.4	0.4
10 - 14	0.6	0.6	0.5	0.5	0.4
15 - 24	1.8	1.6	1.6	1.5	1.5
25 - 34	4.1	3.7	3.4	3.1	2.8
35 - 44	6.5	6.2	5.8	5.7	5.5
45 - 54	9.5	9.3	9.3	9.1	9.0
55 - 64	12.9	12.9	13.1	13.1	13.2
65 และมากกว่า and over	61.6	63.0	63.9	64.6	65.3
ไม่ทราบ Unknown	0.4	0.2	0.1	0.1	0.0

ที่มา: สำนักงานปลัดกระทรวง กระทรวงสาธารณสุข

Source: Office of the Permanent Secretary, Ministry of Public Health

ตาราง 1.10 ร้อยละของการจดทะเบียนสมรส และการหย่า จำแนกเป็นรายภาค พ.ศ. 2551 - 2553

TABLE 1.10 PERCENTAGE OF MARRIED AND DIVORCED LICENSES BY REGION:

2008 - 2010

ภาค	2551 (2008)	2552 (2009)	2553 (2010)	Region
สมรส Married				
พระราชอาณาจักร	100.0	100.0	100.0	Whole Kingdom
	(318,496)	(300,878)	(285,944)	
กรุงเทพมหานครและปริมณฑล	23.9	23.4	22.3	Bangkok and Vicinities
กรุงเทพมหานคร	14.8	14.5	13.9	Bangkok
ภาคกลาง	5.4	5.1	4.9	Central Region
ภาคตะวันออก	10.0	10.1	9.8	Eastern Region
ภาคตะวันตก	4.6	4.9	4.6	Western Region
ภาคเหนือ	15.9	16.3	16.9	Northern Region
ภาคตะวันออกเฉียงเหนือ	28.2	27.1	29.6	Northeastern Region
ภาคใต้	12.0	13.1	11.8	Southern Region
หย่า Divorced				
พระราชอาณาจักร	100.0	100.0	100.0	Whole Kingdom
	(109,084)	(109,277)	(108,482)	
กรุงเทพมหานครและปริมณฑล	25.4	25.2	24.5	Bangkok and Vicinities
กรุงเทพมหานคร	15.5	15.2	14.7	Bangkok
ภาคกลาง	5.9	5.8	5.9	Central Region
ภาคตะวันออก	10.3	10.6	10.9	Eastern Region
ภาคตะวันตก	5.2	5.2	5.2	Western Region
ภาคเหนือ	18.5	18.3	18.7	Northern Region
ภาคตะวันออกเฉียงเหนือ	24.9	25.2	25.4	Northeastern Region
ภาคใต้	9.7	9.7	9.4	Southern Region

ที่มา: กรมการปกครอง กระทรวงมหาดไทย

Source: Department of Provincial Administration, Ministry Interior

ตาราง 1.11 จำนวนการเกิด การตาย การย้ายเข้า และการย้ายออกจากการทะเบียน
จำแนกตามเพศ พ.ศ. 2544 - 2553

TABLE 1.11 NUMBER OF BIRTHS, DEATHS, REGISTERED-IN AND REGISTERED-OUT
FROM REGISTRATION RECORD BY SEX: 2001 - 2010

ปี years	เพศ Sex			
	ชาย Male	หญิง Female	ชาย Male	หญิง Female
	การเกิด Birth		การตาย Death	
2544 (2001)	394,245	371,862	185,656	137,452
2545 (2002)	397,158	374,629	187,147	139,436
2546 (2003)	400,628	377,817	192,118	142,607
2547 (2004)	422,756	399,819	206,890	156,757
2548 (2005)	416,193	393,581	227,624	171,707
2549 (2006)	414,049	388,875	222,960	169,084
2550 (2007)	417,783	393,601	224,954	173,484
2551 (2008)	410,737	386,619	226,714	175,267
2552 (2009)	405,970	381,769	225,276	172,854
2553 (2010)	394,341	372,029	234,917	179,971
	การย้ายเข้า Registered-in		การย้ายออก Registered-out	
2544 (2001)	1,822,433	1,724,778	1,681,001	1,575,882
2545 (2002)	1,758,152	1,650,783	1,607,501	1,514,440
2546 (2003)	1,929,670	1,814,439	1,736,028	1,635,116
2547 (2004)	2,165,107	2,025,810	2,237,238	2,107,522
2548 (2005)	1,930,531	1,820,102	1,821,371	1,718,188
2549 (2006)	1,893,845	1,780,648	1,789,761	1,688,964
2550 (2007)	1,971,690	1,838,491	1,851,088	1,729,366
2551 (2008)	1,932,128	1,824,172	1,812,480	1,716,184
2552 (2009)	1,847,810	1,775,222	1,722,868	1,662,439
2553 (2010)	1,774,172	1,711,760	1,648,365	1,600,594

ที่มา: กรมการปกครอง กระทรวงมหาดไทย

Source: Department of Provincial Administration, Ministry of Interior

ตาราง 1.12 ร้อยละของประชากร จำแนกตามสถานภาพการย้ายถิ่น เขตการปกครอง
และภาคที่อยู่ในปัจจุบัน พ.ศ. 2551 - 2552

TABLE 1.12 PERCENTAGE OF POPULATION BY MIGRATION STATUS, AREA AND
PRESENT REGION: 2008 - 2009

เขตการปกครอง/ ภาคที่อยู่ในปัจจุบัน	รวมยอด Total	ผู้ย้ายถิ่น Migrants	ผู้ไม่ย้ายถิ่น Non-migrants	Area/ present region
2551 (2008)				
ทั่วราชอาณาจักร	100.0	100.0	100.0	Whole Kingdom
	(66,610,585)	(1,847,371)	(64,763,214)	
ในเขตเทศบาล	30.8	30.5	30.8	Municipal area
นอกเขตเทศบาล	69.2	69.5	69.2	Non-municipal area
กรุงเทพมหานคร	10.3	3.6	10.5	Bangkok
ภาคกลาง	23.7	28.4	23.6	Central Region
ภาคเหนือ	18.2	17.5	18.2	Northern Region
ภาคตะวันออกเฉียงเหนือ	34.1	37.5	34.0	Northeastern Region
ภาคใต้	13.8	13.0	13.8	Southern Region
2552 (2009)				
ทั่วราชอาณาจักร	100.0	100.0	100.0	Whole Kingdom
	(66,903,283)	(1,997,731)	(64,905,553)	
ในเขตเทศบาล	31.6	27.5	31.7	Municipal area
นอกเขตเทศบาล	68.4	72.5	68.3	Non-municipal area
กรุงเทพมหานคร	10.3	2.2	10.5	Bangkok
ภาคกลาง	23.7	23.9	23.7	Central Region
ภาคเหนือ	18.1	18.0	18.1	Northern Region
ภาคตะวันออกเฉียงเหนือ	34.0	45.4	33.7	Northeastern Region
ภาคใต้	13.8	10.4	13.9	Southern Region

ที่มา: การสำรวจการย้ายถิ่นของประชากร สำนักงานสถิติแห่งชาติ กระทรวงเทคโนโลยีสารสนเทศและการสื่อสาร

Source: The Migration Survey, National Statistical Office, Ministry of Information and
Communication Technology

ตาราง 1.13 จำนวนคนเข้ามา และออกไปนอกราชอาณาจักร จำแนกตามประเภท พ.ศ. 2549 - 2553

TABLE 1.13 NUMBER OF ARRIVALS AND DEPARTURES BY TYPE: 2006 - 2010

ประเภท	2549 (2006)	2550 (2007)	2551 (2008)	2552 (2009)	2553 (2010)	Type
เข้ามา	18,626,510	19,914,194	20,618,266	20,938,680	23,866,987	Arrival
ต่างชาติด	13,792,745	14,326,611	14,624,372	14,503,484	16,907,070	Foreigner
นักท่องเที่ยว	x	2,468,832	2,447,736	2,583,367	3,278,299	Tourist
คนอยู่ชั่วคราว	x	945,738	914,947	895,793	1,225,132	Temporary
คนเดินทางผ่าน	x	248,103	75,614	52,186	55,912	Thoroughfare
อื่น ๆ	x	10,663,938	11,186,075	10,972,138	12,347,727	Others
ไทย	4,833,765	5,587,583	5,993,894	6,435,196	6,959,917	Thai
ออกไป	18,295,667	19,955,367	20,511,191	20,797,419	22,921,513	Departure
ต่างชาติด	13,403,048	14,243,125	14,481,439	14,307,792	15,855,203	Foreigner
ไทย	4,892,619	5,712,242	6,029,752	6,489,627	7,066,310	Thai

ที่มา: สำนักงานตำรวจแห่งชาติ

Source: Royal Thai Police

ตาราง 1.14 ร้อยละของครัวเรือนส่วนบุคคล จำแนกตามลักษณะบางประการของครัวเรือน เป็นรายภาค พ.ศ. 2553

TABLE 1.14 PERCENTAGE OF PRIVATE HOUSEHOLDS BY SELECTED HOUSING CHARACTERISTICS AND REGION: 2010

ลักษณะของครัวเรือน	ทั่วราชอาณาจักร Whole Kingdom	กรุงเทพมหานคร และ 3 จังหวัด (1) Greater Bangkok	ภาคกลาง Central Region	ภาคเหนือ Northern Region	ภาคตะวันออกเฉียงเหนือ Northeastern Region	ภาคใต้ Southern Region	Housing characteristics
ครัวเรือนส่วนบุคคล							Private households
ประเภทของที่อยู่อาศัย	100.0	100.0	100.0	100.0	100.0	100.0	Types of dwelling
บ้านเดี่ยว	80.8	38.6	77.1	93.2	95.1	80.9	Detached house
ห้องแถว	12.4	29.5	18.1	4.9	4.0	16.1	Row house
ทาวน์เฮาส์หรือบ้านแฝด	3.6	16.2	3.3	0.8	0.4	1.6	Townhouse or twinhouse
ห้องชุด	2.0	9.9	0.7	0.8	0.3	0.9	Apartment or flat
ห้องภายในบ้าน	0.7	4.3	0.2	0.1	0.1	0.1	Room or rooms
ที่อยู่อาศัยชั่วคราว และอื่น ๆ	0.5	1.5	0.6	0.3	0.1	0.4	Improvvised quarter and others
สถานภาพการครอบครองที่อยู่อาศัย	100.0	100.0	100.0	100.0	100.0	100.0	Occupancy status
เป็นเจ้าของบ้านและที่ดิน	77.5	43.2	69.1	86.2	92.8	79.3	Owns dwelling and land
เป็นเจ้าของบ้านแต่เช่าที่ดิน	3.8	7.8	6.8	3.6	0.6	2.6	Owns dwelling on rented land
บ้านเช่า	12.0	36.7	15.0	4.7	3.4	11.4	Rents
อยู่โดยไม่เสียค่าเช่า	6.7	12.3	9.2	5.6	3.2	6.7	Occupied rented free
เชื้อเพลิงที่ใช้ในการปรุงอาหาร	100.0	100.0	100.0	100.0	100.0	100.0	Cooking fuel
ถ่าน	15.8	1.1	10.7	20.3	27.5	4.8	Charcoal
ไม้	16.7	0.4	3.3	25.0	33.1	2.5	Wood
น้ำมันก๊าด	0.1	0.1	0.1	0.1	0.1	0.3	Kerosene
แก๊ส	58.5	75.5	76.2	48.0	35.2	86.3	Gas
ไฟฟ้า	2.9	9.5	2.6	1.9	0.9	2.0	Electricity
อื่น ๆ	0.0	0.0	0.0	0.0	0.1	0.0	Others
ไม่มีการหุงต้ม	5.9	13.4	7.0	4.7	3.2	4.1	Not cooking
การใช้ส้วม	100.0	100.0	100.0	100.0	100.0	100.0	Toilet facilities
ไม่มีส้วม	0.8	0.3	0.8	0.9	0.5	2.1	No facility nearby
ส้วมชักโครก	9.7	32.6	7.9	6.5	3.7	5.3	Flush latrine
ส้วมซึม	86.6	62.1	88.0	89.2	94.0	90.7	Mould latrine
ส้วมชักโครก และส้วมซึม	2.8	5.0	3.2	3.3	1.8	1.4	Flush and mould latrine
ส้วมหลุม ถัง บ่อปลา ถ่ายลงแม่น้ำ ลำคลองหรือส้วมลักษณะอื่นๆ	0.1	-	0.1	0.1	0.0	0.6	Others

ตาราง 1.14 ร้อยละของครัวเรือนส่วนบุคคล จำแนกตามลักษณะบางประการของครัวเรือน เป็นรายภาค พ.ศ. 2553(ต่อ)

TABLE 1.14 PERCENTAGE OF PRIVATE HOUSEHOLDS BY SELECTED HOUSING CHARACTERISTICS AND REGION: 2010(Contd.)

ลักษณะของครัวเรือน	ทั่วราชอาณาจักร	กรุงเทพมหานคร และ 3 จังหวัด ⁽¹⁾	ภาคกลาง	ภาคเหนือ	ภาคตะวันออกเฉียงเหนือ	ภาคใต้	Housing characteristics
	Whole	Greater	Central	Northern	Northeastern	Southern	
	Kingdom	Bangkok	Region	Region	Region	Region	
น้ำดื่ม	100.0	100.0	100.0	100.0	100.0	100.0	Drinking water
น้ำดื่มบรรจุขวด	30.1	32.0	43.5	32.0	15.0	42.4	Bottle-water
น้ำประปาภายในบ้าน	21.0	57.3	13.4	30.9	7.5	9.0	Inside piped water supply
น้ำบ่อ/บาดาลภายในบ้าน	6.8	0.4	5.4	11.7	4.5	14.8	Inside piped underground water
น้ำประปานอกบ้าน	1.7	7.2	0.6	1.1	0.3	1.6	Outside piped or public tap
น้ำบ่อ/บาดาลนอกบ้าน	3.1	0.0	1.3	2.4	2.2	13.0	Well or underground water
น้ำจากแม่น้ำ ลำธารหรือคลอง	0.4	0.0	0.2	1.6	0.0	0.4	River, stream etc.
น้ำฝน	36.4	2.7	34.9	19.9	70.4	18.2	Rain water
อื่น ๆ	0.4	0.4	0.6	0.4	0.2	0.6	Others
การใช้น้ำ	100.0	100.0	100.0	100.0	100.0	100.0	Water supply
น้ำประปาภายในบ้าน	71.4	93.9	68.0	67.9	75.0	46.9	Inside piped water supply
น้ำบ่อ/บาดาลภายในบ้าน	18.8	4.0	21.1	23.1	19.8	23.5	Inside piped underground water
น้ำประปานอกบ้าน	1.6	1.2	1.4	1.5	0.7	4.9	Outside piped public tap
น้ำบ่อ/บาดาลนอกบ้าน	5.2	0.3	5.4	3.4	3.1	18.6	Well underground water
น้ำจากแม่น้ำ ลำธารหรือคลอง	1.6	0.5	2.6	2.7	0.4	2.7	River, stream etc.
น้ำฝน	0.7	0.0	0.8	0.3	0.7	1.9	Rain water
อื่น ๆ	0.7	-	0.8	1.2	0.4	1.5	Others

(1) รวมจังหวัดนนทบุรี ปทุมธานี และสมุทรปราการ

Includes Nonthaburi, Pathum Thani and Samut Prakan.

ที่มา: การสำรวจภาวะเศรษฐกิจและสังคมของครัวเรือน พ.ศ. 2553 สำนักงานสถิติแห่งชาติ
กระทรวงเทคโนโลยีสารสนเทศและการสื่อสาร

Report of the 2010 Household Socio-Economic Survey, National Statistical Office,
Ministry of Information and Communication Technology

บทที่ 2
Chapter 2

สถิติแรงงาน
Labour Statistics

แผนภูมิ 2.1 อัตราการมีส่วนร่วมในกำลังแรงงาน จำแนกตามเขตการปกครอง และระดับการศึกษาที่สำเร็จ พ.ศ. 2553

FIGURE 2.1 LABOUR FORCE PARTICIPATION RATES BY AREA AND LEVEL OF EDUCATION ATTAINMENT: 2010

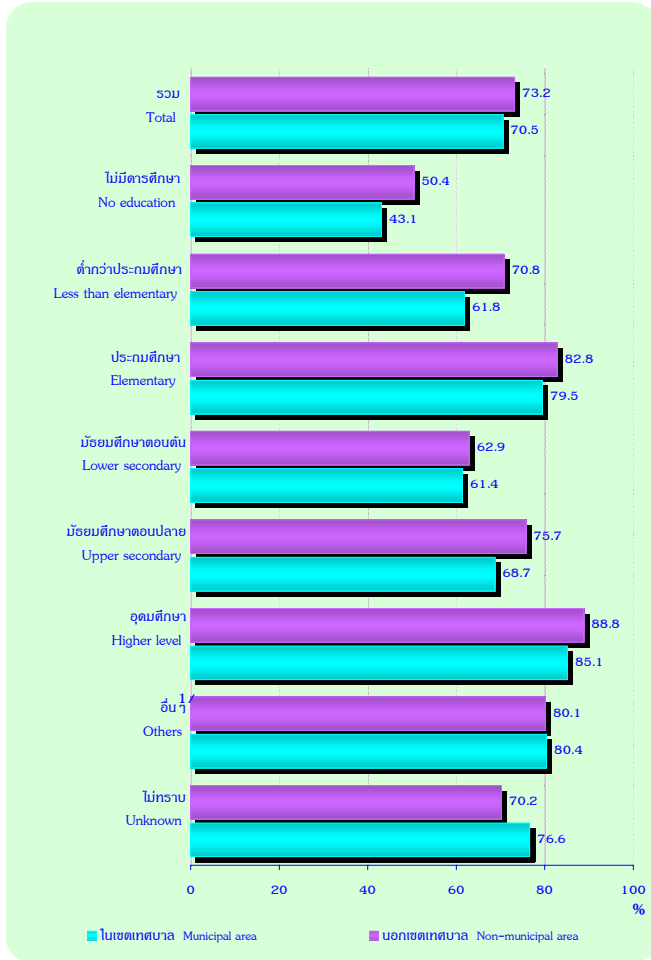

1/ รวมอาชีพระยะสั้น Including short course vocational

ที่มา: สำนักงานสถิติแห่งชาติ

Source: National Statistical Office

สารบัญตาราง

บทที่	2	สถิติแรงงาน
ตาราง	2.1	ร้อยละของประชากร จำแนกตามสถานภาพแรงงาน พ.ศ. 2549 - 2553
ตาราง	2.2	อัตราการมีส่วนร่วมในกำลังแรงงาน จำแนกตามระดับการศึกษาที่สำเร็จ เพศ และเขตการปกครอง พ.ศ. 2553
ตาราง	2.3	ร้อยละของประชากรอายุ 15 ปีขึ้นไปที่มีงานทำ จำแนกตามอุตสาหกรรม พ.ศ. 2551 - 2553
ตาราง	2.4	ร้อยละของประชากรอายุ 15 ปีขึ้นไปที่มีงานทำ จำแนกตามอาชีพ และสถานภาพทำงาน พ.ศ. 2551 - 2553
ตาราง	2.5	ร้อยละของประชากรอายุ 15 ปีขึ้นไปที่มีงานทำ จำแนกตามระดับการศึกษาที่สำเร็จ พ.ศ. 2549 - 2553
ตาราง	2.6	ร้อยละของประชากรอายุ 15 ปีขึ้นไปที่มีงานทำ จำแนกตามชั่วโมงการทำงาน พ.ศ. 2549 - 2553
ตาราง	2.7	จำนวน และอัตราการว่างงาน จำแนกเป็นรายภาค และเพศ พ.ศ. 2551 - 2553
ตาราง	2.8	อัตราการว่างงาน จำแนกตามระดับการศึกษาที่สำเร็จ พ.ศ. 2549 - 2553
ตาราง	2.9	จำนวนผู้มีงานทำที่อยู่แรงงานในระบบ และนอกระบบ จำแนกตามภาค และระดับการศึกษาที่สำเร็จ และเพศ พ.ศ. 2553
ตาราง	2.10	ผู้มีงานทำที่อยู่ในแรงงานนอกระบบ จำแนกตามอาชีพ ภาค และเพศ พ.ศ. 2553
ตาราง	2.11	จำนวนคนงานไทยที่เดินทางไปทำงานต่างประเทศ จำแนกตามประเภทการเดินทาง และประเทศ พ.ศ. 2550 - 2553

ตาราง 2.1 ร้อยละของประชากร จำแนกตามสถานภาพแรงงาน พ.ศ. 2549 - 2553

TABLE 2.1 PERCENTAGE OF POPULATION BY LABOUR FORCE STATUS: 2006 - 2010

(จำนวนเป็นพัน Number in thousand)

สถานภาพแรงงาน	2549 (2006)	2550 (2007)	2551 (2008)	2552 (2009)	2553 (2010)	Labour force status
รวมยอด	100.0	100.0	100.0	100.0	100.0	Total
	(65,280.2)	(65,740.0)	(66,320.5)	(66,876.3)	(67,275.3)	
กำลังแรงงานรวม	55.8	56.2	56.8	57.5	57.4	Total labour force
กำลังแรงงานปัจจุบัน	55.5	55.9	56.6	57.2	57.1	Current labour force
ผู้มีงานทำ	54.7	55.1	55.8	56.4	56.5	Employed
ทำงาน	53.6	54.2	55.0	55.5	55.7	At work
ไม่ทำงานแต่ มีงานประจำ	1.0	0.9	0.8	0.9	0.9	With job but not at work
ผู้ว่างงาน	0.8	0.8	0.8	0.9	0.6	Unemployed
หางานทำ	0.2	0.1	0.1	0.2	0.1	Looking for work
ไม่หางานทำ/พร้อมที่ จะทำงาน	0.7	0.6	0.6	0.7	0.5	Not looking/available for work
						Seasonally inactive
กำลังแรงงานที่รอฤดูกาล	0.3	0.3	0.2	0.2	0.3	labour force
ผู้ที่ไม่อยู่ในกำลังแรงงาน	21.5	21.5	21.4	21.5	22.0	Persons not in labour force
ผู้ที่มีอายุต่ำกว่า 15 ปี	22.7	22.4	21.7	21.0	20.5	Persons under 15 years of age

หมายเหตุ: ข้อมูลเป็นค่าเฉลี่ย 4 ไตรมาส

Note: Figures signify average of four quarters.

ที่มา: การสำรวจภาวะการทำงานของประชากร ทูวราชอาณาจักร สำนักงานสถิติแห่งชาติ
กระทรวงเทคโนโลยีสารสนเทศและการสื่อสาร

Source: The Labor Force Survey Whole Kingdom, National Statistical Office,
Ministry of Information and Communication Technology

ตาราง 2.2 อัตราการมีส่วนร่วมในกำลังแรงงาน จำแนกตามระดับการศึกษาที่สำเร็จ เพศ และเขตการปกครอง พ.ศ. 2553

TABLE 2.2 LABOUR FORCE PARTICIPATION RATES BY LEVEL OF EDUCATIONAL ATTAINMENT, SEX AND AREA: 2010

ระดับการศึกษาที่สำเร็จ	รวมยอด			ในเขตเทศบาล			นอกเขตเทศบาล			Level of educational attainment
	Total			Municipal area			Non-municipal area			
	รวม	ชาย	หญิง	รวม	ชาย	หญิง	รวม	ชาย	หญิง	
	Total	Male	Female	Total	Male	Female	Total	Male	Female	
รวม	72.3	80.7	64.3	70.5	78.0	63.8	73.2	82.0	64.5	Total
ไม่มีการศึกษา	48.6	61.1	42.3	43.1	56.3	37.2	50.4	62.5	44.2	No education
ต่ำกว่าประถมศึกษา	68.6	79.5	59.8	61.8	73.6	53.4	70.8	81.2	62.1	Less than Elementary
ประถมศึกษา	82.0	88.3	74.8	79.5	86.1	72.6	82.8	89.0	75.6	Elementary
มัธยมศึกษาตอนต้น	62.4	71.6	52.1	61.4	69.0	52.9	62.9	72.8	51.7	Lower Secondary
มัธยมศึกษาตอนปลาย	72.8	80.5	64.3	68.7	75.4	61.4	75.7	83.9	66.4	Upper Secondary Level
อุดมศึกษา	86.6	89.9	83.9	85.1	88.2	82.5	88.8	92.2	85.9	Higher Level
อื่นๆ ⁽¹⁾	80.2	93.6	68.9	80.4	91.4	70.1	80.1	96.0	67.8	Other
ไม่ทราบ	74.5	75.9	72.8	76.6	79.4	73.5	70.2	69.6	71.2	Unknown

(1) รวมอาชีพศึกษาระยะสั้น Including Short Course Vocational.

หมายเหตุ: 1. ข้อมูลเป็นค่าเฉลี่ย 4 ไตรมาส

2. อัตราการมีส่วนร่วมในกำลังแรงงาน = (ประชากรที่อยู่ในกำลังแรงงานรวม / ประชากรที่มีอายุ 15 ปีขึ้นไป) x 100

Note: 1. Figures signify average of four quarters.

2. Labor force participation rates = (the population in the total labor force / the population 15 years of age and over) x 100.

ที่มา: การสำรวจภาวะการทำงานของประชากร หัвраชอาณาจักร สำนักงานสถิติแห่งชาติ กระทรวงเทคโนโลยีสารสนเทศและการสื่อสาร

Source: The Labor Force Survey Whole Kingdom, National Statistical Office, Ministry of Information and Communication Technology

ตาราง 2.3 ร้อยละของประชากรอายุ 15 ปีขึ้นไปที่มีงานทำ จำแนกตามอุตสาหกรรม

พ.ศ. 2551 - 2553

TABLE 2.3 PERCENTAGE OF EMPLOYED PERSONS AGED 15 YEARS AND OVER BY

INDUSTRY: 2008 - 2010

(จำนวนเป็นพัน Number in thousand)

อุตสาหกรรม	2551 (2008)	2552 (2009)	2553 (2010)	Industry
รวมยอด	100.0 (37,016.6)	100.0 (37,706.3)	100.0 (38,037.3)	Total
เกษตรกรรม การล่าสัตว์ และการป่าไม้	38.6	37.7	37.1	Agriculture, hunting and forestry
การประมง	1.1	1.2	1.1	Fishing
การทำเหมืองแร่ และเหมืองหิน	0.2	0.1	0.1	Mining and quarrying
การผลิต	14.7	14.3	14.1	Manufacturing
การไฟฟ้า ก๊าซ และการประปา	0.3	0.3	0.3	Electricity, gas and water supply
การก่อสร้าง	6.0	6.1	6.2	Construction
การขายส่ง การขายปลีก การซ่อมแซมยานยนต์ รถจักรยานยนต์ ของใช้ส่วนบุคคล และของใช้ในครัวเรือน	15.5	16.0	16.4	Wholesale and retail trade, repair of motor vehicles motorcycles and personal and household goods
โรงแรม และภัตตาคาร	6.4	6.9	7.0	Hotel and restaurants
การขนส่ง สถานที่เก็บสินค้า และการคมนาคม	3.0	3.0	2.9	Transport, storage and communication
การเป็นสื่อกลางทางการเงิน	1.0	1.0	1.0	Financial intermediation
กิจการด้านอสังหาริมทรัพย์ การให้เช่าและ กิจกรรมทางธุรกิจ	2.0	2.0	2.0	Real estate, renting and business activities
การบริหารราชการ และการป้องกันประเทศ รวมทั้งการประกันสังคมภาคบังคับ	3.5	3.6	3.9	Public administration and defence, compulsory social security
การศึกษา	2.9	3.0	3.3	Education
งานด้านสุขภาพ และงานสังคมสงเคราะห์	1.8	1.9	1.8	Health and social work
กิจกรรมด้านบริการชุมชน สังคม และ การบริการส่วนบุคคลอื่นๆ	2.2	2.2	2.1	Other community, social and personal service activity
ลูกจ้างในครัวเรือนส่วนบุคคล	0.6	0.6	0.6	Private households with employed persons
องค์การระหว่างประเทศและองค์การต่างประเทศอื่นๆ และสมาชิก	0.0	0.0	0.0	Extra-territorial organizations and bodies
ไม่ทราบ	0.1	0.1	0.1	Unknown

หมายเหตุ: ข้อมูลเป็นค่าเฉลี่ย 4 ไตรมาส

Note: Figures signify average of four quarters.

ที่มา: การสำรวจภาวะการทำงานของประชากร ทัวราชอาณาจักร สำนักงานสถิติแห่งชาติ
กระทรวงเทคโนโลยีสารสนเทศและการสื่อสาร

Source: The Labor Force Survey Whole Kingdom, National Statistical Office,
Ministry of Information and Communication Technology.

ตาราง 2.4 ร้อยละของประชากรอายุ 15 ปีขึ้นไปที่มีงานทำ จำแนกตามอาชีพ และสถานภาพทำงาน พ.ศ. 2551 - 2553

TABLE 2.4 PERCENTAGE OF EMPLOYED PERSONS AGED 15 YEARS AND OVER BY OCCUPATION AND WORK STATUS: 2008 - 2010

(จำนวนเป็นพัน Number in thousand)

อาชีพ/สถานภาพทำงาน	2551 (2008)	2552 (2009)	2553 (2010)	Occupation/work status
อาชีพ	100.0	100.0	100.0	Occupation
	(37,016.6)	(37,706.3)	(38,037.3)	
ผู้บัญญัติกฎหมาย ข้าราชการระดับอาวุโส และผู้จัดการ	3.7	2.8	3.1	Legislators, senior officials and managers
ผู้ประกอบการวิชาชีพด้านต่างๆ	4.0	4.0	4.2	Professionals
ผู้ประกอบการวิชาชีพด้านเทคนิคสาขาต่างๆ อาชีพที่เกี่ยวข้อง	4.1	4.0	3.9	Technicians and associate professionals
เสมียน	3.7	3.9	4.0	Clerks
พนักงานบริการและพนักงานในร้านค้า และตลาด	16.4	17.7	18.0	Service workers and shop and market sales workers
ผู้ปฏิบัติงานที่มีฝีมือในด้านการเกษตร และการประมง	35.6	35.0	34.8	Skilled agricultural and fishery workers
ผู้ปฏิบัติงานด้านความสามารถทางฝีมือ และธุรกิจการค้าที่เกี่ยวข้อง	11.9	12.1	11.9	Craft and related trades workers
ผู้ปฏิบัติงานโรงงานและเครื่องจักร และผู้ปฏิบัติงานด้านการประกอบ	8.2	7.9	8.0	Plant and machine operators and assemblers
อาชีพขั้นพื้นฐานต่างๆ ในด้านการขาย และการให้บริการ	12.3	12.5	12.1	Elementary occupations
คนงานซึ่งมิได้จำแนกไว้ในหมวดอื่น	0.1	0.1	0.0	Workers not classifiable by occupation
สถานภาพทำงาน	100.0	100.0	100.0	Work Status
	(37,016.6)	(37,706.3)	(38,037.3)	
นายจ้าง	2.7	2.8	2.7	Employer
ลูกจ้างรัฐบาล	8.8	8.9	9.5	Government employee
ลูกจ้างเอกชน	36.1	35.6	34.9	Private employee
ทำงานส่วนตัว	31.6	32.1	31.8	Own account worker
ช่วยธุรกิจในครัวเรือน	20.6	20.4	21.0	Unpaid family worker
การรวมกลุ่ม	0.2	0.2	0.1	Members of producers' cooperatives

หมายเหตุ: ข้อมูลเป็นค่าเฉลี่ย 4 ไตรมาส

Note: Figures signify average of four quarters.

ที่มา: การสำรวจภาวะการทำงานของประชากร ทวีราชอาณาจักร สำนักงานสถิติแห่งชาติ กระทรวงเทคโนโลยีสารสนเทศและการสื่อสาร

Source: The Labor Force Survey Whole Kingdom, National Statistical Office, Ministry of Information and Communication Technology

ตาราง 2.5 ร้อยละของประชากรอายุ 15 ปีขึ้นไปที่มีงานทำ จำแนกตามระดับการศึกษาที่สำเร็จ
พ.ศ. 2549 - 2553

TABLE 2.5 PERCENTAGE OF EMPLOYED PERSONS AGED 15 YEARS AND OVER BY
LEVEL OF EDUCATIONAL ATTAINMENT: 2006 - 2010

(จำนวนเป็นพัน Number in thousand)

ระดับ การศึกษาที่สำเร็จ	2549 (2006)	2550 (2007)	2551 (2008)	2552 (2009)	2553 (2010)	Level of educational attainment
รวมยอด	100.0	100.0	100.0	100.0	100.0	Total
	(35,685.5)	(36,249.5)	(37,016.6)	(37,706.3)	(38,037.3)	
ไม่มีการศึกษา	3.5	3.4	3.0	3.0	3.0	No education
ต่ำกว่าประถมศึกษา	34.1	32.0	30.9	30.0	28.4	Less than Elementary
ประถมศึกษา	21.8	22.8	22.8	22.6	22.9	Elementary
มัธยมศึกษาตอนต้น	14.2	14.7	15.2	15.4	15.7	Lower Secondary
มัธยมศึกษาตอนปลาย	11.9	12.5	12.8	13.3	13.8	Upper Secondary Level
สายสามัญ	8.7	9.2	9.6	9.9	10.4	General/Academic
สายอาชีพศึกษา	3.2	3.3	3.2	3.4	3.4	Vocational
สายวิชาการศึกษา	0.0	0.0	0.0	0.0	0.0	Teacher Training
อุดมศึกษา	13.9	14.2	14.8	15.4	15.9	Higher Level
สายวิชาการ	7.5	7.7	8.2	8.6	8.9	Academic
สายวิชาชีพ	4.1	4.4	4.6	4.7	4.9	Higher Technical Education
สายวิชาการศึกษา	2.4	2.1	2.0	2.0	2.0	Teacher Training
อื่นๆ ⁽¹⁾	0.1	0.1	0.1	0.1	0.1	Others ⁽¹⁾
ไม่ทราบ	0.4	0.4	0.3	0.2	0.2	Unknown

(1) รวมอาชีวศึกษาระยะสั้น Including Short Course Vocational.

หมายเหตุ: ข้อมูลเป็นค่าเฉลี่ย 4 ไตรมาส

Note: Figures signify average of four quarters.

ที่มา: การสำรวจภาวะการทำงานของประชากร ที่ว่าราชอาณาจักร สำนักงานสถิติแห่งชาติ
กระทรวงเทคโนโลยีสารสนเทศและการสื่อสาร

Source: The Labor Force Survey Whole Kingdom, National Statistical Office,
Ministry of Information and Communication Technology

ตาราง 2.6 ร้อยละของประชากรอายุ 15 ปีขึ้นไปที่มีงานทำ จำแนกตามชั่วโมงการทำงาน

พ.ศ. 2549 - 2553

TABLE 2.6 PERCENTAGE OF EMPLOYED PERSONS AGED 15 YEARS AND OVER BY HOURS WORKED: 2006 - 2010

ชั่วโมงการทำงาน	2549 (2006)	2550 (2007)	2551 (2008)	2552 (2009)	2553 (2010)	Hours worked
รวมยอด	100.0 (35,685.5)	100.0 (36,249.5)	100.0 (37,016.6)	100.0 (37,706.3)	100.0 (38,037.3)	Total
0 ชั่วโมง ⁽¹⁾	1.9	1.7	1.4	1.5	1.6	0 hour ⁽¹⁾
1 - 9 ชั่วโมง	0.9	0.8	0.8	0.8	0.8	1 - 9 hours
10 - 19 ชั่วโมง	3.3	3.4	3.2	3.4	3.2	10 - 19 hours
20 - 29 ชั่วโมง	8.0	8.0	7.6	7.5	7.8	20 - 29 hours
30 - 34 ชั่วโมง	4.4	4.7	4.6	4.8	4.8	30 - 34 hours
35 - 39 ชั่วโมง	9.7	9.4	10.2	9.8	9.8	35 - 39 hours
40 - 49 ชั่วโมง	36.5	36.8	37.3	37.0	36.6	40 - 49 hours
50 ชั่วโมงขึ้นไป	35.3	35.1	35.0	35.0	35.4	50 hours and over

(1) ผู้ที่มีงานประจำซึ่งไม่ได้ทำงานในสัปดาห์แห่งการสำรวจ

For a persons who had a regular job but was not at work during the survey week.

หมายเหตุ: ข้อมูลเป็นค่าเฉลี่ย 4 ไตรมาส

Note: Figures signify average of four quarters.

ที่มา: การสำรวจภาวะการทำงานของประชากร ทวีราชอาณาจักร สำนักงานสถิติแห่งชาติ กระทรวงเทคโนโลยีสารสนเทศและการสื่อสาร

Source: The Labor Force Survey Whole Kingkom, National Statistical Office, Ministry of Information and Communication Technology

ตาราง 2.7 จำนวน และอัตราการว่างงาน จำแนกเป็นรายภาค และเพศ พ.ศ. 2551 - 2553

TABLE 2.7 NUMBER AND UNEMPLOYMENT RATES BY REGION AND SEX: 2008 - 2010

ภาค	2551 (2008)			2552 (2009)			2553 (2010)			Region
	รวม	ชาย	หญิง	รวม	ชาย	หญิง	รวม	ชาย	หญิง	
	Total	Male	Female	Total	Male	Female	Total	Male	Female	
จำนวนเป็นพัน Number in Thousand										
ทั่วราชอาณาจักร	522.0	302.6	219.4	572.3	318.3	254.0	402.2	226.3	175.9	Whole Kingdom
กรุงเทพมหานคร	56.8	31.1	25.7	53.4	27.2	26.2	37.9	20.1	17.8	Bangkok
ภาคกลาง	128.1	73.9	54.2	136.2	75.6	60.6	100.6	58.7	41.9	Central Region
ภาคเหนือ	84.5	44.4	40.1	91.1	44.6	46.5	62.3	34.6	28.3	Northern Region
ภาคตะวันออกเฉียงเหนือ	175.5	111.2	64.3	196.3	118.0	78.3	130.0	73.9	56.1	Northeastern Region
ภาคใต้	77.0	41.9	35.1	95.3	52.9	42.4	71.4	39.6	31.8	Southern Region
อัตราการว่างงาน Unemployment rate										
ทั่วราชอาณาจักร	1.4	1.5	1.3	1.5	1.5	1.4	1.0	1.1	1.0	Whole Kingdom
กรุงเทพมหานคร	1.4	1.5	1.3	1.3	1.4	1.3	1.0	1.0	0.9	Bangkok
ภาคกลาง	1.4	1.5	1.2	1.5	1.5	1.4	1.1	1.2	1.0	Central Region
ภาคเหนือ	1.2	1.2	1.3	1.3	1.2	1.4	0.9	0.9	0.9	Northern Region
ภาคตะวันออกเฉียงเหนือ	1.5	1.6	1.2	1.6	1.7	1.4	1.0	1.0	1.0	Northeastern Region
ภาคใต้	1.5	1.5	1.5	1.8	1.8	1.8	1.3	1.3	1.2	Southern Region

หมายเหตุ: ข้อมูลเป็นค่าเฉลี่ย 4 ไตรมาส

Note: Figures signify average of four quarters.

ที่มา: การสำรวจภาวะการทำงานของประชากร ทั่วราชอาณาจักร สำนักงานสถิติแห่งชาติ กระทรวงเทคโนโลยีสารสนเทศและการสื่อสาร

Source: The Labor Survey Whole Kingdom, National Statistical Office, Ministry of Information and Communication Technology

ตาราง 2.8 อัตราการว่างงาน จำแนกตามระดับการศึกษาที่สำเร็จ พ.ศ. 2549 - 2553

TABLE 2.8 UNEMPLOYMENT RATES BY LEVEL OF EDUCATIONAL

ATTAINMENT: 2006 - 2010

(ร้อยละ Percentage)

ระดับการศึกษา ที่สำเร็จ	2549 (2006)	2550 (2007)	2551 (2008)	2552 (2009)	2553 (2010)	Level of educational attainment
รวมยอด	1.5	1.4	1.4	1.5	1.0	Total
ไม่มีการศึกษา	0.9	0.6	0.6	0.8	0.6	No education
ต่ำกว่าประถมศึกษา	0.6	0.5	0.5	0.5	0.3	Less than Elementary
ประถมศึกษา	1.5	1.2	1.2	1.3	0.8	Elementary
มัธยมศึกษาตอนต้น	2.3	2.1	2.2	2.2	1.5	Lower Secondary
มัธยมศึกษาตอนปลาย	2.2	2.0	2.0	2.0	1.3	Upper Secondary
สายสามัญ	2.3	2.0	1.8	1.9	1.2	General/Academic
สายอาชีวศึกษา	2.0	1.9	2.4	2.6	1.6	Vocational
สายวิชาการศึกษา	-	0.7	-	1.1	0.2	Teacher Training
อุดมศึกษา	2.6	2.6	2.5	2.7	2.1	Higher Level
สายวิชาการ	3.1	2.8	2.6	2.9	2.4	Academic
สายวิชาชีพ	2.5	2.9	2.8	3.1	2.1	Higher Technical Education
สายวิชาการศึกษา	1.2	1.1	0.9	1.1	1.3	Teacher Training
อื่นๆ ⁽¹⁾	0.5	0.9	0.1	0.4	0.7	Others ⁽¹⁾
ไม่ทราบ	0.5	0.9	0.5	0.8	0.4	Unknown

(1) รวมอาชีวศึกษาระยะสั้น Including Short Course Vocational.

หมายเหตุ: ข้อมูลเป็นค่าเฉลี่ย 4 ไตรมาส

Note: Figures signify average of four quarters.

ที่มา: การสำรวจภาวะการทำงานของประชากร ที่ว่าราชอาณาจักร สำนักงานสถิติแห่งชาติ
กระทรวงเทคโนโลยีสารสนเทศและการสื่อสาร

Source: The Labor Force Survey Whole Kingdom, National Statistical Office,
Ministry of Information and Communication Technology

ตาราง 2.9 จำนวนผู้ปฏิบัติงานทำที่อยู่ในแรงงานในระบบ และนอกระบบ จำแนกตามภาค และระดับการศึกษาที่สำเร็จ และเพศ พ.ศ. 2553

TABLE 2.9 FORMAL AND INFORMAL EMPLOYED PERSONS BY REGION AND LEVEL OF EDUCATIONAL ATTAINMENT AND SEX: 2010

(จำนวนเป็นพัน Number in thousand)

ระดับการศึกษา ที่สำเร็จ	แรงงานในระบบ Formal employ			แรงงานนอกระบบ Informal employ			Level of education attainment
	รวม	ชาย	หญิง	รวม	ชาย	หญิง	
	Total	Male	Female	Total	Male	Female	
รวมยอด	14,557.8	7,907.7	6,650.1	24,133.7	13,000.9	11,132.9	Total
ภาค							Region
กรุงเทพมหานคร	2,546.9	1,276.8	1,270.1	1,300.0	681.2	618.8	Bangkok
กลาง (ยกเว้น กทม.)	4,822.9	2,592.9	2,230.0	4,527.2	2,405.2	2,121.9	Central (excluee bangkok)
เหนือ	2,042.5	1,115.0	927.6	5,145.1	2,757.9	2,387.2	Northern
ตะวันออกเฉียงเหนือ	2,904.4	1,644.4	1,260.0	10,052.3	5,478.7	4,573.6	Northeastern
ใต้	2,241.0	1,278.6	962.4	3,109.2	1,677.9	1,431.3	Southern
ระดับการศึกษาที่สำเร็จ							Educational attainment
ไม่มีการศึกษา	386.3	191.5	194.8	790.2	302.9	487.3	No education
ต่ำกว่าประถมศึกษา	1,924.3	1,081.4	842.8	8,981.4	4,495.6	4,485.8	Less than Elementary
ประถมศึกษา	2,689.1	1,585.4	1,103.7	6,125.4	3,420.7	2,704.7	Elementary
มัธยมศึกษาตอนต้น	2,398.3	1,481.7	916.5	3,640.4	2,193.1	1,447.3	Lower Secondary
มัธยมศึกษาตอนปลาย	2,549.9	1,478.5	1,071.3	2,835.2	1,615.6	1,219.6	Upper Secondary
อุดมศึกษา	4,509.9	2,046.0	2,463.9	1,706.4	939.6	766.7	Higher Level
อื่นๆ ⁽¹⁾	25.2	12.6	12.6	13.6	7.8	5.8	Others ⁽¹⁾
ไม่ทราบ	75.0	30.6	44.4	41.2	25.6	15.6	Unknown

(1) รวมอาชีวศึกษาระยะสั้น Including Short Course Vocational.

ที่มา: การสำรวจแรงงานนอกระบบ สำนักงานสถิติแห่งชาติ กระทรวงเทคโนโลยีสารสนเทศและการสื่อสาร

Source: Informal Labour Survey, National Statistical Office, Ministry of Information and Communication Technology

ตาราง 2.10 ผู้มีงานทำที่อยู่ในแรงงานนอกระบบ จำแนกตามอาชีพ ภาค และเพศ พ.ศ. 2553

TABLE 2.10 INFORMAL EMPLOYED PERSONS BY OCCUPATION, REGION AND SEX: 2010

(จำนวนเป็นพัน Number in thousand)

อาชีพ	ภาค Region												Occupation
	ทั่วราชอาณาจักร		กรุงเทพมหานคร		กลาง		เหนือ		ตะวันออกเฉียงเหนือ		ใต้		
	Whole kingdom		Bangkok		Central		Northern		Northeastern		Southern		
	ชาย	หญิง	ชาย	หญิง	ชาย	หญิง	ชาย	หญิง	ชาย	หญิง	ชาย	หญิง	
Male	Female	Male	Female	Male	Female	Male	Female	Male	Female	Male	Female		
รวมยอด	13,000.9	11,132.9	681.2	618.8	2,405.2	2,121.9	2,757.9	2,387.2	5,478.7	4,573.6	1,677.9	1,431.3	Total
ผู้บัญญัติกฎหมายและผู้จัดการ	445.3	162.9	62.5	19.1	112.2	41.8	92.2	20.3	111.9	50.9	66.5	30.9	Legislators & managers
วิชาชีพด้านต่างๆ	63.6	39.4	10.1	10.6	10.6	5.3	13.8	10.5	18.4	6.8	10.7	6.1	Professional
วิชาชีพด้านเทคนิค	101.3	109.4	18.3	24.1	24.0	31.8	17.7	24.1	28.2	16.2	13.1	13.2	Technicians
เสมียน	54.7	99.5	3.2	7.1	7.8	18.0	11.2	12.2	28.1	42.0	4.3	20.3	Clerks
พนักงานบริการ	1,824.1	3,122.9	254.4	421.8	507.0	842.9	337.6	547.2	456.6	837.6	268.5	473.5	Service workers
ด้านการเกษตรและประมง	7,684.7	6,134.7	9.4	3.7	1,062.6	821.2	1,678.4	1,394.8	3,893.6	3,149.7	1,040.7	765.3	Agricultural & fishery
ด้านความสามารถทางฝีมือ	1,193.4	547.0	88.8	44.4	263.4	110.9	254.1	129.0	463.0	216.2	124.2	46.5	Craft & related trades
ผู้ปฏิบัติงานโรงงานเครื่องจักร	649.9	73.8	164.1	13.9	178.4	18.3	90.4	16.1	150.3	20.3	66.8	5.1	Plant & machine operators
อาชีพพื้นฐานต่าง ๆ	984.0	843.3	70.4	74.1	239.3	231.8	262.4	232.9	328.7	234.1	83.2	70.3	Elementary occupations

ที่มา: การสำรวจแรงงานนอกระบบ สำนักงานสถิติแห่งชาติ
กระทรวงเทคโนโลยีสารสนเทศและการสื่อสาร

Source: Informal Labour Survey, National Statistical Office,
Ministry of Information and Communication Technology

ตาราง 2.11 จำนวนคนงานไทยที่เดินทางไปทำงานต่างประเทศ จำแนกตามประเภทการเดินทาง
และประเทศ พ.ศ. 2550 - 2553

TABLE 2.11 NUMBER OF THAI WORKERS WORKING ABROAD BY TYPE AND
COUNTRY: 2007 - 2010

รายการ	2550 (2007)	2551 (2008)	2552 (2009)	2553 (2010)	Item
รวมยอด	161,917	161,852	147,711	143,795	Total
ประเภทการเดินทาง					Type
บริษัทจัดหางาน	62,141	57,851	48,725	52,972	Recruitment agencies
กรมการจัดหางาน	8,290	5,553	3,043	2,991	Dept. of Employment
นายจ้าง					Employers
ทำงาน	7,613	11,539	12,573	9,214	Work
ฝึกงาน	6,158	5,304	3,938	4,272	Training
แจ้งการเดินทางด้วยตัวเอง					Self arrangement
เดินทางครั้งแรก	15,784	13,353	10,438	10,343	First-entry
เดินทางมากกว่า 1 ครั้ง	61,931	68,252	68,994	64,003	Re-entry
ประเทศ					Countries
ตะวันออกกลาง	33,833	36,644	32,057	27,543	Middle East
กาตาร์	5,762	10,722	10,444	6,081	Qatar
สหรัฐอาหรับเอมิเรตส์	9,850	12,973	9,647	8,308	United Arab Emirates
อิสราเอล	10,903	6,200	6,338	8,136	Israel
ซาอุดีอาระเบีย	845	813	742	647	Saudi Arabia
อื่น ๆ	6,473	5,936	4,886	4,371	Others
ไต้หวัน	52,193	45,088	35,863	40,927	Taiwan
สิงคโปร์	16,271	14,934	14,002	12,719	Singapore
เกาหลี (ใต้)	13,287	15,730	14,681	10,094	Korea (South)
ลิเบีย	2,269	4,789	7,606	8,090	Libya
ญี่ปุ่น	8,002	7,555	5,540	6,102	Japan
บรูไนดารุสซาลาม	4,143	3,349	3,855	3,725	Brunei Darussalam
มาเลเซีย	3,432	3,476	3,882	3,630	Malaysia
ฮ่องกง	3,504	3,188	3,240	3,011	Hong Kong
สหรัฐอเมริกา	2,750	2,741	2,642	2,599	U.S.A.
ประเทศอื่น ๆ	22,233	24,358	24,343	25,355	Other countries

ที่มา: กรมการจัดหางาน กระทรวงแรงงาน

Source: Department of Employment, Ministry of Labour

บทที่ 3
Chapter 3

**สถิติการศึกษา การฝึกอบรม ศาสนา
และวัฒนธรรม รวมถึงสถิติสื่อสารมวลชน
*Education, Training, Religious
and Culture Statistics Including
Mass Communication Statistics***

แผนภูมิ 3.1 ร้อยละของนักเรียน นิสิต นักศึกษาในสถานศึกษาของรัฐบาล และเอกชน จำแนกตามชั้นเรียน ปีการศึกษา 2552

FIGURE 3.1 PERCENTAGE OF STUDENT IN PUBLIC AND PRIVATE INSTITUTION BY GRADE : ACADEMIC YEAR 2009

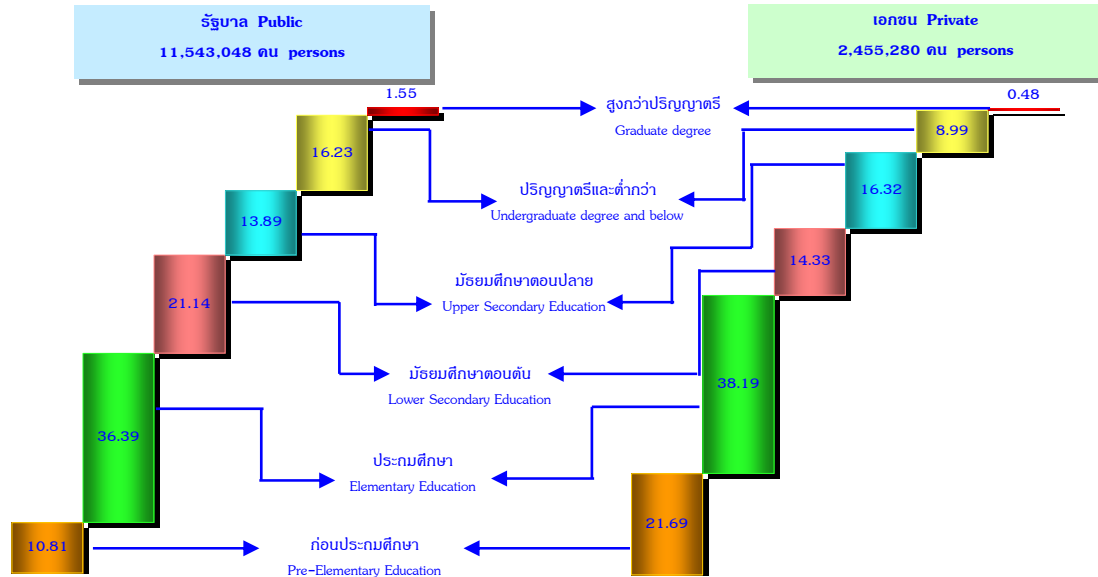

ที่มา: สำนักงานปลัดกระทรวง กระทรวงศึกษาธิการ

Source: Office of the Permanent Secretary, Ministry of Education

สารบัญตาราง

- บทที่ 3 สถิติการศึกษา การฝึกอบรม ศาสนา และวัฒนธรรม รวมถึงสถิติสื่อสารมวลชน**
- ตาราง 3.1** จำนวนนักเรียน นิสิต และนักศึกษา จำแนกตามประเภทการศึกษา
ปีการศึกษา 2548 - 2552
- ตาราง 3.2** จำนวน และร้อยละของนักเรียนต่อประชากรในวัยเรียน จำแนกตามระดับ
การศึกษา และชั้นเรียน ปีการศึกษา 2551 - 2552
- ตาราง 3.3** สถิติการศึกษาของโรงเรียนในสังกัดกรุงเทพมหานคร ปีการศึกษา
2549 - 2553
- ตาราง 3.4** จำนวนนักเรียนของโรงเรียนในสังกัดกรุงเทพมหานคร จำแนกตามระดับ
การศึกษา และชั้นเรียน ปีการศึกษา 2551 - 2553
- ตาราง 3.5** จำนวนนักเรียน นักศึกษา ประเภทอาชีวศึกษาของรัฐบาล จำแนกตามระดับ
การศึกษา และประเภทวิชา ปีการศึกษา 2552 - 2553
- ตาราง 3.6** จำนวนนักเรียน นักศึกษา ประเภทอาชีวศึกษาของเอกชน จำแนกตามระดับ
การศึกษา และประเภทวิชา ปีการศึกษา 2551 - 2552
- ตาราง 3.7** ประชากรอายุ 15 ปีขึ้นไปที่ต้องการพัฒนาขีดความสามารถ จำแนกเป็นรายภาค
กลุ่มอายุ ระดับการศึกษา และเพศ พ.ศ. 2554
- ตาราง 3.8** จำนวนผู้ว่างงาน ที่ต้องการพัฒนาขีดความสามารถ จำแนกตามหลักสูตร
ที่ต้องการพัฒนา พ.ศ. 2550 - 2554
- ตาราง 3.9** ร้อยละของวัด พระภิกษุ และสามเณรในศาสนาพุทธ จำแนกเป็นรายภาค
พ.ศ. 2552 - 2553
- ตาราง 3.10** จำนวนการจัดแจ้งลิขสิทธิ์ จำแนกตามประเภทของงาน พ.ศ. 2549 - 2553

ตาราง 3.1 จำนวนนักเรียน นิสิต และนักศึกษา จำแนกตามประเภทการศึกษา
ปีการศึกษา 2548 - 2552

TABLE 3.1 NUMBER OF STUDENTS BY TYPE OF EDUCATION:
ACADEMIC YEARS 2005 - 2009

ประเภทการศึกษา	2548 (2005)	2549 (2006)	2550 (2007)	2551 (2008)	2552 (2009)	Type of education
รวมยอด	14,443,776	14,622,313	14,482,194	14,338,146	13,998,328	Total
สามัญศึกษา	11,471,101	11,352,154	11,272,902	11,140,813	10,961,011	General Education
อาชีวศึกษา	1,098,500	1,179,868	1,177,152	1,142,750	1,119,070	Vocational Education
ฝึกหัดครู	543	684	619	-	-	Teacher Training
สาขาวิชาอื่น	6,775	5,761	6,210	6,799	7,276	Others
อุดมศึกษา	1,866,857	2,083,846	2,025,311	2,047,784	1,910,971	Higher Education

ที่มา: สำนักงานปลัดกระทรวง กระทรวงศึกษาธิการ

Source: Office of the Permanent Secretary, Ministry of Education

ตาราง 3.2 จำนวน และร้อยละของนักเรียนต่อประชากรในวัยเรียน จำแนกตามระดับการศึกษา และชั้นเรียน ปีการศึกษา 2551 - 2552

TABLE 3.2 NUMBER AND PERCENTAGE OF STUDENTS SCHOOL-AGE POPULATION BY LEVEL OF EDUCATION AND GRADE: ACADEMIC YEARS 2008 - 2009

ระดับการศึกษา/ชั้นเรียน	อายุ Age	ประชากร ในวัยเรียน School-age population	จำนวนนักเรียน		ร้อยละของนักเรียน ⁽¹⁾ ต่อประชากรในวัยเรียน		Level of education/grade
			Number of students		Students as percentage of school-age population		
			2551 (2008)	2552 (2009)	2551 (2008)	2552 (2009)	
รวมยอด⁽²⁾	3 - 21	16,883,706	14,119,543	13,807,914	83.11	81.78	Total⁽²⁾
ก่อนประถมศึกษา	3-5	2,394,796	1,770,386	1,780,074	74.01	74.33	Pre-Elementary Education
อนุบาล 1	3	786,655	206,055	215,116	25.83	27.35	Kindergarten 1
อนุบาล 2	4	798,809	781,360	792,985	96.62	99.27	Kindergarten 2
อนุบาล 3	5	809,332	771,147	757,573	98.18	93.60	Kindergarten 3
เด็กเล็ก			11,824	14,400	1.51	1.78	Pre-primary
ประถมศึกษา	6 - 11	4,940,903	5,370,546	5,138,475	104.83	104.00	Elementary Education
ประถมศึกษาปีที่ 1	6	785,844	853,390	850,629	107.98	108.24	Grade 1
ประถมศึกษาปีที่ 2	7	790,764	852,743	815,266	107.49	103.10	Grade 2
ประถมศึกษาปีที่ 3	8	793,693	853,844	837,344	101.88	105.50	Grade 3
ประถมศึกษาปีที่ 4	9	838,330	865,430	841,763	103.49	100.41	Grade 4
ประถมศึกษาปีที่ 5	10	836,555	951,523	855,180	106.25	102.23	Grade 5
ประถมศึกษาปีที่ 6	11	895,717	993,616	938,293	102.47	104.75	Grade 6
มัธยมศึกษาตอนต้น	12 - 14	2,943,181	2,794,218	2,792,286	95.62	94.87	Lower Secondary Education
มัธยมศึกษาปีที่ 1	12	970,139	978,512	975,604	98.68	100.56	Grade 7
มัธยมศึกษาปีที่ 2	13	991,912	927,497	937,235	94.55	94.49	Grade 8
มัธยมศึกษาปีที่ 3	14	981,130	888,209	879,447	93.53	89.64	Grade 9
มัธยมศึกษาตอนปลาย	15 - 17	2,880,047	1,974,980	2,003,534	68.14	69.57	Upper Secondary Education
มัธยมศึกษาปีที่ 4	15	949,993	741,688	761,623	77.47	80.17	Grade 10
มัธยมศึกษาปีที่ 5	16	957,210	648,234	630,665	66.61	65.89	Grade 11
มัธยมศึกษาปีที่ 6	17	972,844	585,058	611,246	60.45	62.83	Grade 12
อุดมศึกษา	18 ขึ้นไป		2,428,016	2,283,959			Higher Education
ปริญญาตรีและต่ำกว่า	18 - 21	3,724,779	2,209,413	2,093,545	60.47	56.21	Undergraduate Degree and below
อุดมศึกษาปีที่ 1	18	967,099	712,855	730,107	74.62	75.49	Higher Ed. 1st yr.
อุดมศึกษาปีที่ 2 - 4	19 - 21	2,757,680	1,496,558	1,363,438	55.46	49.44	Higher Ed. 2nd yr.- higher Ed. 4th yr.
สูงกว่าปริญญาตรี			218,603	190,414			Graduate Degree
ประกาศนียบัตรบัณฑิต			19,872	16,761			Graduate Diploma
ปริญญาโท			179,561	156,418			Master Degree
ประกาศนียบัตรบัณฑิตชั้นสูง			1,203	1,164			Higher Graduate Diploma
ปริญญาเอก			17,967	16,071			Doctorate Degree

(1) บางชั้นเรียนร้อยละของนักเรียนต่อประชากรในวัยเรียนเกิน 100% เพราะเป็นการคำนวณอัตราค่าเข้าเรียนอย่างหยาบ ซึ่งมีจำนวนนักเรียนมากกว่าจำนวนประชากรในวัยเรียน

(2) ไม่รวมระดับสูงกว่าปริญญาตรี
ที่มา: สำนักงานปลัดกระทรวง กระทรวงศึกษาธิการ

(1) In some cases, number of students as percentage of school-age population is over 100% due to the crude rate of attendant calculation which resulting to the number of students is higher than the number of school-age population.

(2) Excluding Graduate Degree.
Source: Office of the Permanent Secretary, Ministry of Education

ตาราง 3.3 สถิติการศึกษาของโรงเรียนในสังกัดกรุงเทพมหานคร ปีการศึกษา 2549 - 2553

TABLE 3.3 EDUCATION STATISTICS OF THE SCHOOL UNDER THE BANGKOK METROPOLITAN ADMINISTRATION: ACADEMIC YEARS 2006 - 2010

รายการ	2549 (2006)	2550 (2007)	2551 (2008)	2552 (2009)	2553 (2010)	Item
จำนวนนักเรียน	345,725	341,555	340,430	338,638	331,300	Number of students
ชาย	177,954	176,507	176,189	175,258	171,507	Male
หญิง	167,771	165,048	164,241	163,380	159,793	Female
จำนวนห้องเรียน	10,013	10,017	10,014	10,085	10,039	Number of classrooms
อัตราส่วนนักเรียน ต่อ						Proportion of students
ห้องเรียน	35	34	34	34	33	per classroom
จำนวนโรงเรียน	435	435	435	435	436	Number of schools
อัตราส่วนนักเรียน						Proportion of students
ต่อโรงเรียน	795	785	783	778	760	per school
จำนวนครู	14,659	14,609	15,192	15,094	15,150	Number of teachers
ชาย	3,605	3,622	3,753	3,720	3,781	Male
หญิง	11,054	10,987	11,439	11,374	11,369	Female
อัตราส่วนนักเรียน						Porportion of students
ต่อครู	24	23	22	22	22	per teacher

ที่มา: สำนักงานการศึกษา กรุงเทพมหานคร

Source: Department of Education, Bangkok Metropolitan Administrator.

ตาราง 3.4 จำนวนนักเรียนของโรงเรียนในสังกัดกรุงเทพมหานคร จำแนกตามระดับการศึกษา และชั้นเรียน ปีการศึกษา 2551 - 2553

TABLE 3.4 NUMBER OF STUDENTS IN THE SCHOOL UNDER THE BANGKOK METROPOLITAN ADMINISTRATION BY LEVEL OF EDUCATION AND GRADE: ACADEMIC YEARS 2008 - 2010

ระดับการศึกษา/ ชั้นเรียน	2551 (2008)	2552 (2009)	2553 (2010)	Level of education/ grade
รวมยอด	340,430	338,638	331,300	Total
ก่อนประถมศึกษา	62,420	63,420	61,946	Pre-Elementary Education
อนุบาล 1	31,953	32,962	30,468	Kindergarten 1
อนุบาล 2	30,467	30,458	31,478	Kindergarten 2
ประถมศึกษา	247,713	240,496	231,673	Elementary Education
ป.1	39,588	41,608	38,735	Grade 1
ป.2	38,594	37,552	39,253	Grade 2
ป.3	39,462	38,510	37,100	Grade 3
ป.4	39,873	39,288	38,363	Grade 4
ป.5	44,346	39,885	39,051	Grade 5
ป.6	45,850	43,653	39,171	Grade 6
มัธยมศึกษาตอนต้น	29,042	33,379	36,088	Lower Secondary Education
ม.1	12,545	13,265	12,962	Grade 7
ม.2	9,051	11,882	12,534	Grade 8
ม.3	7,446	8,232	10,592	Grade 9
มัธยมศึกษาตอนปลาย	1,255	1,343	1,593	Upper Secondary Education
ม.4	529	501	693	Grade 10
ม.5	415	462	460	Grade 11
ม.6	311	380	440	Grade 12

ที่มา: สำนักงานการศึกษา กรุงเทพมหานคร

Source: Department of Education, Bangkok Metropolitan Administration

ตาราง 3.5 จำนวนนักเรียน นักศึกษา ประเภทอาชีวศึกษาของรัฐบาล จำแนกตามระดับการศึกษา และประเภทวิชา ปีการศึกษา 2552 - 2553

TABLE 3.5 NUMBER OF STUDENTS IN PUBLIC VOCATIONAL EDUCATION BY LEVEL OF EDUCATION AND TYPE OF COURSES: ACADEMIC YEARS 2009 - 2010

ประเภทวิชา	รวมยอด Total	ประกาศนียบัตร	ประกาศนียบัตร	ประกาศนียบัตร	Type of courses
		วิชาชีพ Cert. of Vocational Ed.	วิชาชีพชั้นสูง Dip. of Vocational Ed.	คุณเทคนิคชั้นสูง Higher Dip. Technical Ed.	
2552 (2009)					
รวมยอด	695,096	469,999	224,277	820	Total
ช่างอุตสาหกรรม	368,052	255,571	112,089	392	Industrial Trade
ศิลปกรรม	12,553	10,836	1,676	41	Arts and Crafts Technology
คหกรรม	17,584	14,064	3,520	-	Home Economics
พาณิชยกรรม/ บริหารธุรกิจ	249,088	160,527	88,517	44	Commerce/ Business Administration
อุตสาหกรรมการท่องเที่ยว	15,645	11,648	3,870	127	Tourism Industry
เกษตรกรรม	25,831	16,144	9,471	216	Agriculture
ประมง	2,049	890	1,159	-	Fishery
เทคโนโลยีสารสนเทศ และการสื่อสาร	3,831	-	3,831	-	Information Technology
อุตสาหกรรมสิ่งทอ	463	319	144	-	Textile Industrial
2553 (2010)					
รวมยอด	693,038	467,670	224,563	805	Total
ช่างอุตสาหกรรม	369,274	254,716	114,156	402	Industrial Trade
ศิลปกรรม	13,152	11,270	1,800	82	Arts and Crafts Technology
คหกรรม	18,040	14,520	3,520	-	Home Economics
พาณิชยกรรม/ บริหารธุรกิจ	245,693	157,802	87,866	25	Commerce/ Business Administration
อุตสาหกรรมการท่องเที่ยว	16,184	12,560	3,469	155	Tourism Industry
เกษตรกรรม	24,096	15,435	8,520	141	Agriculture
ประมง	2,222	1,111	1,111	-	Fishery
เทคโนโลยีสารสนเทศ และการสื่อสาร	4,013	-	4,013	-	Information Technology
อุตสาหกรรมสิ่งทอ	364	256	108	-	Textile Industrial

ที่มา: สำนักงานคณะกรรมการการอาชีวศึกษา กระทรวงศึกษาธิการ

Source: Office of Vocational Education Commission, Ministry of Education

ตาราง 3.6 จำนวนนักเรียน นักศึกษา ประเภทอาชีวศึกษาของเอกชน จำแนกตาม
ระดับการศึกษา และประเภทวิชา ปีการศึกษา 2551 - 2552

TABLE 3.6 NUMBER OF STUDENTS IN PRIVATE VOCATIONAL EDUCATION BY LEVEL
OF EDUCATION AND TYPE OF COURSES: ACADEMIC YEARS 2008 - 2009

ประเภทวิชา	รวมยอด Total	ประกาศนียบัตร	ประกาศนียบัตร	Type of courses
		วิชาชีพ Cert. of Vocational Ed.	วิชาชีพชั้นสูง Dip. of Vocational Ed.	
2551 (2008)				
รวมยอด	398,687	273,573	125,114	Total
พาณิชยกรรม	185,200	185,200	-	Commerce
ช่างอุตสาหกรรม	121,984	80,036	41,948	Industrial Trade
เกษตรกรรม	74	74	-	Agriculture
ศิลปหัตถกรรม	3,690	3,098	592	Arts and Crafts Technology
คหกรรม	60	60	-	Home Economics
อุตสาหกรรมการท่องเที่ยว	6,717	5,105	1,612	Tourism Industry
บริหารธุรกิจ	79,351	-	79,351	Business Administration
เทคโนโลยีสารสนเทศ และการสื่อสาร	1,611	-	1,611	Information Technology
เวชกรรม	-	-	-	Medical Science
2552 (2009)				
รวมยอด	404,348	282,719	121,629	Total
พาณิชยกรรม	189,004	189,004	-	Commerce
ช่างอุตสาหกรรม	112,095	80,861	31,234	Industrial Trade
เกษตรกรรม	71	71	-	Agriculture
ศิลปหัตถกรรม	4,990	4,507	483	Arts and Crafts Technology
คหกรรม	51	51	-	Home Economics
อุตสาหกรรมการท่องเที่ยว	10,905	8,225	2,680	Tourism Industry
บริหารธุรกิจ	85,028	-	85,028	Business Administration
เทคโนโลยีสารสนเทศ และการสื่อสาร	2,204	-	2,204	Information Technology
เวชกรรม	-	-	-	Medical Science

ที่มา: สำนักงานปลัดกระทรวง กระทรวงศึกษาธิการ

Source: Office of the Permanent Secretary, Ministry of Education

ตาราง 3.7 ประชากรอายุ 15 ปีขึ้นไปที่ต้องการพัฒนาขีดความสามารถ จำแนกเป็นรายภาค กลุ่มอายุ ระดับการศึกษา และเพศ พ.ศ. 2554

TABLE 3.7 POPULATION AGED 15 YEARS AND OVER WHO DESIRE TO DEVELOP CLASSIFIED BY REGION, AGE GROUP, LEVEL OF EDUCATION AND SEX: 2011

(จำนวนเป็นพัน Number in thousand)

รายการ Item	ประชากรอายุ 15 ปีขึ้นไป Population aged 15 years and over			ประชากรที่ต้องการพัฒนาขีดความสามารถ Skill development						
				จำนวน Number			ร้อยละ Percent			
	รวมยอด Total	ชาย Male	หญิง Female	รวมยอด Total	ชาย Male	หญิง Female	รวมยอด Total	ชาย Male	หญิง Female	
รวมยอด	53,807,770	26,150,957	27,656,813	5,482,953	2,686,688	2,796,265	10.2	10.3	10.1	Total
ภาค	Region									
กรุงเทพมหานคร	5,610,106	2,552,327	3,057,779	176,995	70,861	106,134	3.2	2.8	3.5	Bangkok
ภาคกลาง	12,961,267	6,249,880	6,711,387	664,319	293,482	370,837	5.1	4.7	5.5	Central Region
ภาคเหนือ	10,001,900	4,900,110	5,101,790	1,158,138	580,314	577,825	11.6	11.8	11.3	Northern Region
ภาคตะวันออกเฉียงเหนือ	18,016,714	8,898,655	9,118,059	2,681,528	1,361,034	1,320,495	14.9	15.3	14.5	Northeastern Region
ภาคใต้	7,217,783	3,549,985	3,667,798	801,973	380,997	420,975	11.1	10.7	11.5	Southern Region
กลุ่มอายุ	Age group									
15 - 24	10,415,660	5,321,637	5,094,023	1,773,319	916,710	856,609	17.0	17.2	16.8	15 - 24
25 - 34	10,641,580	5,370,361	5,271,219	1,442,810	692,192	750,618	13.6	12.9	14.2	25 - 34
35 - 44	11,011,218	5,353,128	5,658,090	1,158,193	525,859	632,334	10.5	9.8	11.2	35 - 44
45 - 54	9,916,091	4,750,023	5,166,067	767,322	363,222	404,100	7.7	7.6	7.8	45 - 54
55 - 59	3,651,493	1,751,859	1,899,634	202,032	107,323	94,709	5.5	6.1	5.0	55 - 59
60 ขึ้นไป	8,171,728	3,603,949	4,567,779	139,277	81,382	57,895	1.7	2.3	1.3	60 and over
ระดับการศึกษา	Level of education									
ไม่มีการศึกษา	2,392,160	832,478	1,559,682	77,695	26,827	50,868	3.2	3.2	3.3	None
ต่ำกว่าประถมศึกษา	15,732,155	6,978,004	8,754,150	830,307	394,986	435,321	5.3	5.7	5.0	Less than Elementary
ประถมศึกษา	10,911,267	5,797,814	5,113,453	1,437,674	743,570	694,104	13.2	12.8	13.6	Elementary
มัธยมศึกษา	17,212,029	9,082,570	8,129,460	2,405,977	1,190,638	1,215,339	14.0	13.1	14.9	Lower Secondary
อุดมศึกษา	7,401,852	3,369,515	4,032,337	727,887	328,906	398,981	9.8	9.8	9.9	Higher Level
อื่น ๆ	30,468	15,178	15,290	2,465	1,081	1,383	8.1	7.1	9.0	Others
ไม่ทราบ	127,838	75,397	52,442	949	680	269	0.7	0.9	0.5	Unknown

ที่มา: การสำรวจความต้องการพัฒนาขีดความสามารถของประชากร

Source: The Skill Development Survey, National Statistical Office,

สำนักงานสถิติแห่งชาติ กระทรวงเทคโนโลยีสารสนเทศและการสื่อสาร

Ministry of Information and Communication Technology

ตาราง 3.8 จำนวนผู้ว่างงาน ที่ต้องการพัฒนาขีดความสามารถ จำแนกตาม
หลักสูตรที่ต้องการพัฒนา พ.ศ. 2550 - 2554

TABLE 3.8 UNEMPLOYED PERSON WHO DESIRE TO DEVELOP BY COURSE:
2007 - 2011

หลักสูตรที่ต้องการพัฒนา	2550 (2007)	2551 (2008)	2552 (2009)	2553 (2010)	2554 (2011)	Course
รวมยอด	291,784	278,923	394,914	190,031	137,904	Total
ช่างอุตสาหกรรม	118,176	110,764	177,847	74,164	54,650	Industry
คหกรรม	56,103	71,062	92,047	48,342	37,486	Housing
ศิลปหัตถกรรม	7,521	5,048	13,474	6,242	1,880	Handcraft
เกษตรกรรมและ						
การเลี้ยงสัตว์	26,339	32,434	12,430	10,385	6,058	Agriculture
พาณิชย์กรรม	12,179	17,063	29,018	7,254	4,338	Commercial
ภาษาศาสตร์	11,661	6,255	9,139	3,574	12,027	Language
คอมพิวเตอร์	54,165	29,809	44,223	34,626	19,736	Computer
การบริหารจัดการ						
การท่องเที่ยว ฯลฯ	5,225	6,489	13,763	5,302	1,729	Management
หลักสูตรที่ไม่ระบุชัดเจน	415	-	2,972	141	-	Not defined

ที่มา: การสำรวจความต้องการพัฒนาขีดความสามารถของประชากร สำนักงานสถิติแห่งชาติ
กระทรวงเทคโนโลยีสารสนเทศและการสื่อสาร

Source: The Skill Development Survey, National Statistical Office,
Ministry of Information and Communication Technology

ตาราง 3.9 ร้อยละของวัด พระภิกษุ และสามเณรในศาสนาพุทธ จำแนกเป็นรายภาค พ.ศ. 2552 - 2553

TABLE 3.9 PERCENTAGE OF MONASTERIES, BUDDHIST MONKS AND NOVICES BY REGION: 2009 - 2010

ภาค	2552 (2009)			2553 (2010)			Region
	พระภิกษุ		สามเณร	พระภิกษุ		สามเณร	
	วัด	Buddhist		วัด	Buddhist		
Monastery	monk	Novice	Monastery	monk	Novice		
พระราชอาณาจักร	100.0	100.0	100.0	100.0	100.0	100.0	Whole Kingdom
	(35,616)	(267,939)	(65,937)	(37,100)	(291,116)	(70,408)	
กรุงเทพมหานคร และปริมณฑล	3.5	12.6	10.1	3.4	12.0	9.3	Bangkok and Vicinity
ภาคกลาง	6.4	7.3	4.9	6.3	7.0	4.2	Central Region
ภาคตะวันออก	6.6	9.1	4.4	6.5	8.2	3.9	Eastern Region
ภาคตะวันตก	5.8	8.5	3.6	5.7	10.3	5.8	Western Region
ภาคเหนือ	23.6	17.6	35.4	23.5	18.0	33.5	Northern Region
ภาคตะวันออกเฉียงเหนือ	47.6	39.2	36.9	48.3	38.4	38.9	Northeastern Region
ภาคใต้	6.5	5.8	4.8	6.4	6.1	4.4	Southern Region

หมายเหตุ: ไม่รวมพระภิกษุ และสามเณรในจีนิกาย และอนัมกิกาย

Note: Excluding Buddhist monks and novices in Chinesenikaya and Anumnikaya

ที่มา: สำนักงานพระพุทธศาสนาแห่งชาติ

Source: Office of National Buddhism

ตาราง 3.10 จำนวนการจดทะเบียนลิขสิทธิ์ จำแนกตามประเภทของงาน พ.ศ. 2549 - 2553

TABLE 3.10 NUMBER OF APPLICATIONS NOTIFIED COPYRIGHT WORK BY TYPE:

2006 - 2010

ประเภทของงาน	2549 (2006)	2550 (2007)	2551 (2008)	2552 (2009)	2553 (2010)	Type
รวมยอด	39511	24,357	22,721	20,988	21,836	Total
วรรณกรรม	1892	1,617	2,114	3,621	4,283	Literary
นาฏกรรม	4	18	43	26	23	Dance
ศิลปกรรม	3899	4,823	5,430	4,968	6,776	Artistic
ดนตรีกรรม	28347	15,511	13,471	10,653	9,427	Musical
โสตทัศนวัสดุ	1709	1,172	600	790	639	Audiovisual
ภาพยนตร์	16	76	24	31	61	Cinematographic
สิ่งบันทึกเสียง	2329	282	296	290	216	Sound Recording
แพร่เสียงแพร่ภาพ	-	-	-	2	-	Broadcasting
อื่น ๆ	1315	858	743	607	411	Others

ที่มา: กรมทรัพย์สินทางปัญญา กระทรวงพาณิชย์

Source: Department of Intellectual Property, Ministry of Commerce

บทที่ 4
Chapter 4

สถิติสุขภาพ
Health Statistics

แผนภูมิ 4.1 อัตราเกิดมีชีพต่อประชากร 1,000 คน และอัตราทารกตาย (อายุต่ำกว่า 1 ปี) ต่อเกิดมีชีพ 1,000 คน พ.ศ. 2549 - 2553

FIGURE 4.1 CRUDE BIRTH RATE PER 1,000 POPULATION AND INFANT MORTALITY RATE PER 1,000 LIVE BIRTHS : 2006 - 2010

อัตราเกิดมีชีพต่อประชากร 1,000 คน
Crude birth rate per 1,000 population

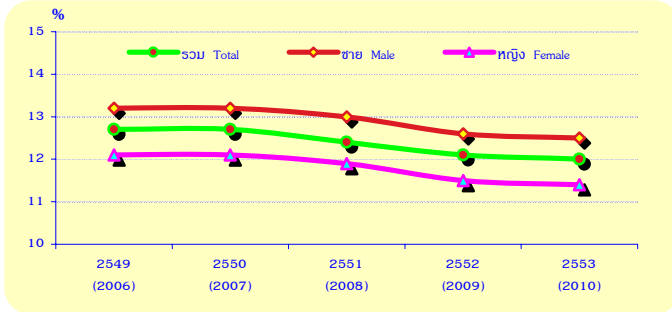

อัตราทารกตาย (อายุต่ำกว่า 1 ปี) ต่อเกิดมีชีพ 1,000 คน
Infant mortality rate per 1,000 live births

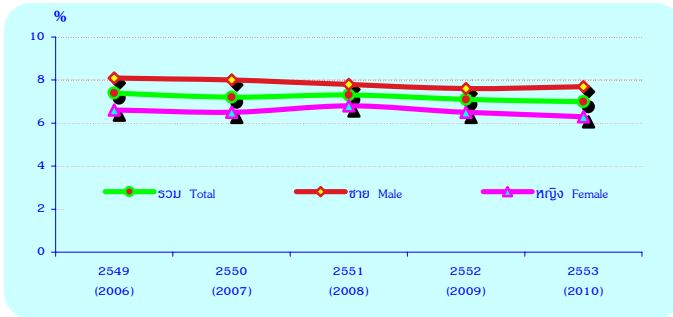

ที่มา: สำนักงานปลัดกระทรวง กระทรวงสาธารณสุข

Source: Office of the Permanent Secretary, Ministry of Public Health

สารบัญตาราง

บทที่	4	สถิติสุขภาพ
ตาราง	4.1	คะแนนเฉลี่ยสุขภาพจิตของคนไทยอายุ 15 ปีขึ้นไป จำแนกตามเพศ เขตการปกครอง ภาค และกลุ่มอายุ พ.ศ. 2551 - 2553
ตาราง	4.2	จำนวนประชากรอายุตั้งแต่ 15 ปีขึ้นไปที่สูบบุหรี่เป็นประจำ จำแนกตามประเภท ของบุหรี่ยี่ห้อ และเพศ พ.ศ. 2550 และ 2552
ตาราง	4.3	จำนวนประชากรอายุตั้งแต่ 15 ปีขึ้นไปที่ดื่มสุรา จำแนกตามประเภทสุราที่ดื่ม และเพศ พ.ศ. 2550 และ 2552
ตาราง	4.4	ร้อยละของผู้ป่วยเอดส์ จำแนกตามปัจจัยเสี่ยง และเพศ ตั้งแต่กันยายน พ.ศ. 2527 - 15 พฤศจิกายน 2554
ตาราง	4.5	ร้อยละของผู้ป่วยใน จำแนกตามกลุ่มสาเหตุการป่วย จากสถานบริการสาธารณสุข ของกระทรวงสาธารณสุข พ.ศ. 2551 - 2553
ตาราง	4.6	ร้อยละของผู้ป่วยนอก จำแนกตามกลุ่มสาเหตุการป่วย จากสถานบริการสาธารณสุข ของกระทรวงสาธารณสุข พ.ศ. 2551 - 2553
ตาราง	4.7	จำนวนบุคลากรทางการแพทย์ และประชากรต่อบุคลากร 1 คน พ.ศ. 2549 - 2553

ตาราง 4.1 คะแนนเฉลี่ยสุขภาพจิตของคนไทยอายุ 15 ปีขึ้นไป จำแนกตามเพศ
เขตการปกครอง ภาค และกลุ่มอายุ พ.ศ. 2551 - 2553

TABLE 4.1 AVERAGE SCORE OF MENTAL HEALTH CONDITION OF THAI PEOPLE,
AGED 15 YEARS AND OVER BY SEX, AREA, REGION AND AGE GROUP:
2008 - 2010

รายการ	2551 (2008)	2552 (2009)	2553 (2010)	Item
รวมยอด	31.80	33.09	33.30	Total
เพศ				Sex
ชาย	31.95	33.38	33.55	Male
หญิง	31.66	32.82	33.06	Female
เขตการปกครอง				Area
ในเขตเทศบาล	32.06	32.82	33.03	Municipal area
นอกเขตเทศบาล	31.68	33.22	33.44	Non-municipal area
ภาค				Region
กรุงเทพมหานคร	32.09	31.90	31.93	Bangkok
ภาคกลาง (ไม่รวม กทม.)	30.98	32.90	32.60	Central Region (Excluding BKK.)
ภาคเหนือ	31.86	33.04	33.21	Northern Region
ภาคตะวันออกเฉียงเหนือ	31.88	33.66	33.96	Northeastern Region
ภาคใต้	32.78	33.71	34.11	Southern Region
กลุ่มอายุ (ปี)				Age group (years)
15 - 24	31.54	32.97	33.26	15 - 24
25 - 39	31.76	33.10	33.30	25 - 39
40 - 59	32.12	33.24	33.37	40 - 59
60 ปีขึ้นไป	31.44	32.89	33.17	60 and over

การแปลผล: คะแนนรวมสุขภาพจิตต่ำกว่าคนทั่วไป = 0.00 - 27.00/ สุขภาพจิตเท่ากับคนทั่วไป = 27.01 - 34.00/
สุขภาพจิตสูงกว่าคนทั่วไป = 34.01 - 45.00

Results: Score Lower than average = 0.00 - 27.00/ At average = 27.01 - 34.00/
Higher than average = 34.01 - 45.00.

ที่มา: การสำรวจสุขภาพจิตคนไทย สำนักงานสถิติแห่งชาติ กระทรวงเทคโนโลยีสารสนเทศและการสื่อสาร

Source: The Mental Health Condition of Thai People Survey, National Statistical Office,
Ministry of Information and Communication Technology

ตาราง 4.2 จำนวนประชากรอายุตั้งแต่ 15 ปีขึ้นไปที่สูบบุหรี่เป็นประจำ จำแนกตามประเภทของบุหรี่ที่สูบ และเพศ พ.ศ. 2550 และ 2552

TABLE 4.2 NUMBER OF POPULATION, AGED 15 YEARS AND OVER WHO REGULARLY SMOKING CIGARETTE BY TYPE OF TOBACCO AND SEX: 2007 AND 2009

ประเภท ของบุหรี่ ที่สูบ	2550 (2007)			2552 (2009)			Type of tobacco
	รวมยอด	ชาย	หญิง	รวมยอด	ชาย	หญิง	
	Total	Male	Female	Total	Male	Female	
รวมยอด	9,486,311	9,068,002	418,309	9,546,914	9,085,692	461,222	Total
บุหรี่ซอง	4,164,944	162,952	117,306	4,734,870	4,600,247	134,623	Cigarette
							Domestic
ผลิตในประเทศ							manufactured
ไม่มีก้านกรอง	168,463	162,952	5,512	438,206	429,222	8,985	No- filter
มีก้านกรอง	3,910,311	3,798,517	111,794	4,296,663	4,171,025	125,638	Filter
							International
ผลิตจากต่างประเทศ	86,169	83,880	2,289	98,704	91,706	6,998	manufactured
บุหรี่ยัดมือ/ไปป์	9,887	7,800	2,087	29,574	29,574	-	Cigar/Pipe
							Hand-rolled
บุหรี่ยัดมือตนเอง	5,117,822	4,854,819	263,003	4,483,082	4,218,738	264,344	cigarette
บุหรี่ยัดมือ/พม่า	187,528	153,905	33,624	164,723	125,177	39,546	Myanmar cigarette
อื่นๆ	6,130	6,130	-	32,419	17,291	15,128	Others
ไม่ทราบ	-	-	-	3,543	2,960	583	Unknown

ที่มา: การสำรวจอนามัย สวัสดิการ และพฤติกรรมการบริโภคอาหารของประชากร
สำนักงานสถิติแห่งชาติ กระทรวงเทคโนโลยีสารสนเทศและการสื่อสาร

Source: The Health, Welfare and Food Consumption Behavior Survey,
National Statistical Office, Ministry of Information and
Communication Technology

ตาราง 4.3 จำนวนประชากรอายุตั้งแต่ 15 ปีขึ้นไปที่ดื่มสุรา จำแนกตามประเภทสุราที่ดื่ม และเพศ พ.ศ. 2550 และ 2552

TABLE 4.3 NUMBER OF POPULATION, AGED 15 YEARS AND OVER, DRINKING ALCOHOLIC BY TYPE OF LIQUOR DRINKING AND SEX: 2007 AND 2009

ประเภทของสุราที่ดื่ม	2550 (2007)			2552 (2009)			Type of liquor drinking
	รวมยอด Total	ชาย Male	หญิง Female	รวมยอด Total	ชาย Male	หญิง Female	
รวมยอด	15,360,793	12,966,086	2,394,706	16,875,627	13,949,803	2,925,823	
สุราขาว/สุรากลั่นชุมชน เบียร์	6,016,624	5,409,177	607,446	6,266,566	5,643,658	622,897	Rice whisky Beer
สุราสีเหลืองไทย	1,642,786	1,486,699	156,089	2,275,951	2,064,338	211,613	Thai brown liquor
สุราสีเหลืองต่างประเทศ	324,198	274,016	50,182	464,433	351,692	112,741	Imported liquor
สุราหมักพื้นบ้าน	24,417	21,869	2,549	34,377	26,393	7,984	Bootlog whisky
ไวน์/แชมเปญ ไวน์คูลเลอร์/ สุราผสมน้ำผลไม้/ เหล้าปั่น	35,519	12,251	23,267	53,295	26,967	26,328	Wine/ champagne Wine Cooler
สุราจีน/เซียงซุน/เหมาโก	18,581	14,864	3,717	9,544	7,783	1,761	Chinese liquor
ยาคองเหล้า	203,309	136,748	66,563	153,993	112,392	41,601	Herbal liquor
อื่น ๆ	15,185	11,908	3,277	2,692	2,692	-	Others
ไม่ทราบ	-	-	-	25,417	21,869	3,547	Unknown

ที่มา: การสำรวจอนามัย สวัสดิการ และพฤติกรรมการบริโภคอาหารของประชากร
สำนักงานสถิติแห่งชาติ กระทรวงเทคโนโลยีสารสนเทศและการสื่อสาร

Source: The Health, Welfare and Food Consumption Behavior Survey,
National Statistical Office, Ministry of Information and
Communication Technology

ตาราง 4.4 ร้อยละของผู้ป่วยเอดส์ จำแนกตามปัจจัยเสี่ยง และเพศ ตั้งแต่กันยายน พ.ศ. 2527 - 15 พฤศจิกายน พ.ศ. 2554

TABLE 4.4 PERCENTAGE OF PERSONS AFFECTED WITH AIDS BY RISK BEHAVIOUR AND SEX: SINCE SEPTEMBER 1984 - 15 NOVEMBER 2011

ปัจจัยเสี่ยง	2527-2551 (1984-2008)	2552 (2009)	2553 (2010)	2554 ^p (2011)	Risk behaviour
รวมยอด	100.0 (358,472)	100.0 (10,301)	100.0 (6,443)	98.9 (1,474)	Total
เพศสัมพันธ์	83.9	86.7	85.5	86.3	Sex related
ชาย	67.2	59.0	60.6	64.7	Male
หญิง	32.8	41.0	39.4	35.3	Female
ติดยาเสพติดชนิดฉีดเข้าเส้น	4.5	3.2	3.1	3.0	Injection drug users
ชาย	95.9	92.1	92.0	84.1	Male
หญิง	4.1	7.9	8.0	15.9	Female
					Infected from mother
ติดเชื้อจากมารดา	3.7	1.3	1.4	1.7	to child
ชาย	51.7	47.0	41.3	65.4	Male
หญิง	48.3	53.0	58.7	34.6	Female
อื่น ๆ	0.0	1.4	1.2	1.1	Others
ชาย	69.5	80.6	70.7	68.7	Male
หญิง	30.5	19.4	29.3	31.3	Female
ไม่ทราบปัจจัยเสี่ยง	7.9	7.4	8.8	7.9	Unknown
ชาย	74.0	71.4	68.7	71.6	Male
หญิง	26.0	28.6	31.3	28.4	Female

ที่มา: กรมควบคุมโรค กระทรวงสาธารณสุข

Source: Department of Disease Control, Ministry of Public Health

ตาราง 4.5 ร้อยละของผู้ป่วยใน จำแนกตามกลุ่มสาเหตุการป่วย จากสถานบริการสาธารณสุข
ของกระทรวงสาธารณสุข พ.ศ. 2551 - 2553

TABLE 4.5 PERCENTAGE OF IN-PATIENTS BY CAUSE GROUPS ACCORDING
FROM HEALTH SERVICE UNITS, MINISTRY OF PUBLIC HEALTH:
2008 - 2010

กลุ่มสาเหตุ	2551 (2008)	2552 (2009)	2553 (2010)	Cause groups
รวมยอด	100.0 (9,497,993)	100.0 (10,307,684)	100.0 (11,223,834)	Total
ความผิดปกติเกี่ยวกับต่อมไร้ท่อ โภชนาการ และเมตาบอลิซึมอื่นๆ	7.9	9.0	10.4	Other endocrine, nutritional and metabolic disorders
อาการ อาการแสดง และสิ่งผิดปกติ ที่พบได้จากการตรวจทางคลินิก และห้องปฏิบัติการ	5.8	5.5	5.1	Symptoms, signs and abnormal clinica and laboratory findings
โรคแทรกซ้อนในการตั้งครรภ์ การเจ็บครรภ์ การคลอด ระยะหลังคลอด และภาวะอื่น ๆ ทางสูติกรรม	5.6	5.3	4.9	Complication of pregnancy, labour, delivery, puerperium and other obstetric conditions
โรคความดันโลหิตสูง	5.2	5.5	5.5	Hypertensive diseases
โรคอื่นของระบบย่อยอาหาร	4.5	4.6	4.3	Other diseases of the digestive system
โรคเลือดและอวัยวะสร้างเลือด และความผิดปกติบางชนิด ที่เกี่ยวกับระบบภูมิคุ้มกัน	4.4	4.7	5.1	Diseases of the blood and blood formir organs and certain disorders involin
โรคติดเชื้ออื่น ๆ ของลำไส้	4.2	4.1	3.9	Other intestinal infectious diseases
โรคเบาหวาน	4.1	4.1	4.1	Diabetes mellitus
โรคติดเชื้อและปรสิตอื่น ๆ อื่น ๆ	3.5	3.4	3.7	Other infectious and parasitic diseases Others

หมายเหตุ: ไม่รวม กรุงเทพมหานคร

Note: Excluding Bangkok.

ที่มา: สำนักงานปลัดกระทรวง กระทรวงสาธารณสุข

Source: Office of the Permanent Secretary, Ministry of Public Health

ตาราง 4.6 ร้อยละของผู้ป่วยนอก จำแนกตามกลุ่มสาเหตุการป่วย จากสถานบริการสาธารณสุข
ของกระทรวงสาธารณสุข พ.ศ. 2551 - 2553

TABLE 4.6 PERCENTAGE OF OUT-PATIENTS BY CAUSE GROUPS ACCORDING
FROM HEALTH SERVICE UNITS, MINISTRY OF PUBLIC HEALTH:
2008 - 2010

กลุ่มสาเหตุ	2551 (2008)	2552 (2009)	2553 (2010)	Cause groups
รวมยอด	100.0 (140,078,456)	100.0 (152,428,645)	100.0 (164,766,694)	Total
โรคระบบหายใจ	18.8	18.9	17.6	Diseases of the respiratory system
โรคระบบไหลเวียนเลือด	11.6	11.6	12.1	Diseases of the circulatory system
โรคระบบย่อยอาหาร				
รวมโรคในช่องปาก	11.6	10.9	11.0	Diseases of the digestive system
อาการ อาการแสดง และสิ่งผิดปกติที่พบ ได้จากการตรวจทางคลินิก และทางห้องปฏิบัติการ ที่ไม่สามารถจำแนกโรค ในกลุ่มอื่นได้	10.9	11.6	10.6	Symptoms, signs and abnormal clinical and laboratory findings, not elsewhere classified
โรคระบบกล้ามเนื้อ รวม				Diseases of the musculoskeletal system
โครงร่าง และเนื้อเยื่อเสริม	10.8	11.0	11.0	and connective tissue
โรคเกี่ยวกับต่อมไร้ท่อ				Endocrine, nutritional and metabolic
โภชนาการ และเมตาบอลิซึม	9.0	9.3	10.1	diseases
โรคติดเชื้อและปรสิต	5.0	4.9	4.6	Certain infectious Parasitic diseases
โรคผิวหนัง และเนื้อเยื่อ				Diseases of the Skin and subcutaneous
ใต้ผิวหนัง	3.8	3.6	3.7	tissue
โรคระบบอวัยวะสืบพันธุ์ร่วมปัสสาวะ	2.9	2.8	3.0	Diseases of the genitourinary system
อื่น ๆ	15.6	15.4	16.3	Others

หมายเหตุ: ไม่รวม กรุงเทพมหานคร

Note: Excluding Bangkok.

ที่มา: สำนักงานปลัดกระทรวง กระทรวงสาธารณสุข

Source: Office of the Permanent Secretary, Ministry of Public Health

ตาราง 4.7 จำนวนบุคลากรทางการแพทย์ และประชากรต่อบุคลากร 1 คน พ.ศ. 2549 - 2553

TABLE 4.7 NUMBER OF PERSONNEL AND POPULATION PER PERSONNEL:

2006 - 2010

บุคลากร	2549 (2006)	2550 (2007)	2551 (2008)	2552 (2009)	2553 (2010)	Personnel
จำนวน Number						
แพทย์	21,051	22,651	21,569	19,089	22,019	Physician
ทันตแพทย์	4,187	4,653	4,808	4,278	4,807	Dentist
เภสัชกร	7,940	8,565	8,390	7,689	8,988	Pharmacist
พยาบาล	101,143	105,398	109,797	101,760	120,012	Nurse
พยาบาลเทคนิค	12,882	13,146	9,369	8,270	9,228	Technical nurse
ประชากรต่อบุคลากร 1 คน Population per personnel						
แพทย์	2,975	2,778	2,931	3,324	2,893	Physician
ทันตแพทย์	14,957	13,525	13,148	14,833	13,252	Dentist
เภสัชกร	7,887	7,348	7,534	8,253	7,087	Pharmacist
พยาบาล	619	597	576	624	531	Nurse
พยาบาลเทคนิค	4,861	4,787	6,747	7,673	6,903	Technical nurse

ที่มา: สำนักงานปลัดกระทรวง กระทรวงสาธารณสุข

Source: Office of the Permanent Secretary, Ministry of Public Health

บทที่ 5
Chapter 5

สถิติสวัสดิการสังคม
Social Security Statistics

แผนภูมิ 5.1 ร้อยละของประชากร จำแนกตามประเภทสวัสดิการด้านสุขภาพ

พ.ศ. 2544 และ 2552

FIGURE 5.1 PERCENTAGE OF POPULATION BY TYPE OF HEALTH INSURANCE: 2001 AND 2009

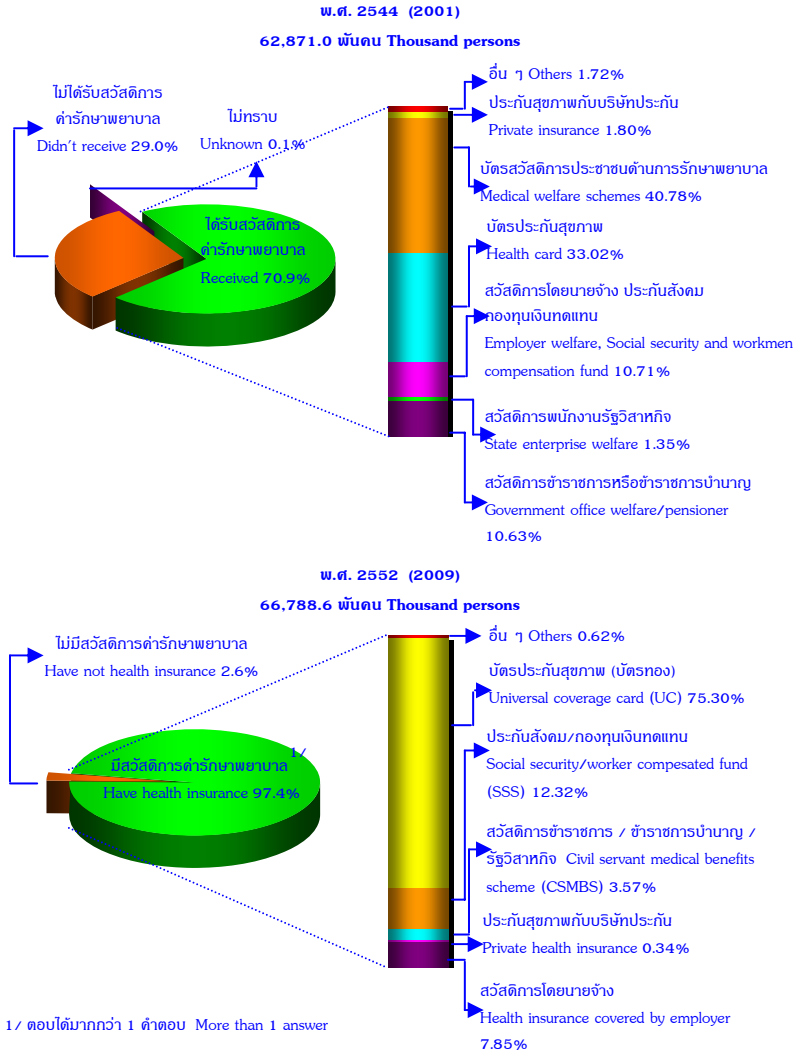

ที่มา: สำนักงานสถิติแห่งชาติ
Source: National Statistical Office

สารบัญตาราง

บทที่	5	สถิติสวัสดิการสังคม
ตาราง	5.1	จำนวนและร้อยละของประชากรที่ได้รับสวัสดิการคำรักษาพยาบาล จำแนกตามเขตการปกครอง เพศ และกลุ่มอายุ พ.ศ. 2550 และ 2552
ตาราง	5.2	จำนวนประชากรที่มีสวัสดิการคำรักษาพยาบาล จำแนกตามประเภทสวัสดิการคำรักษาพยาบาล เป็นรายภาค พ.ศ. 2552
ตาราง	5.3	สถิติทรัพย์สินจำนำ ไถ่ถอน และหลุดจำนำ ในสถานธนาถุเคราะห์ ปีงบประมาณ 2544 - 2553
ตาราง	5.4	ร้อยละของผู้จำนำ จำแนกตามอาชีพ และทรัพย์สินจำนำ ปีงบประมาณ 2551 - 2553

ตาราง 5.1 จำนวนและร้อยละของประชากรที่ได้รับสวัสดิการค่ารักษาพยาบาล

จำแนกตามเขตการปกครอง เพศ และกลุ่มอายุ พ.ศ. 2550 และ 2552

TABLE 5.1 NUMBER AND PERCENTAGE OF POPULATION WHO HAVING HEALTH INSURANCE BY TYPE OF AREA, SEX AND AGE GROUP: 2007 AND 2009

(พันคน Thousand persons)

เขตการปกครอง/ เพศ/ กลุ่มอายุ (ปี)	2550 (2007)			2552 (2009)			Area/ sex/ age group (years)
	จำนวน ประชากร รวม Number of population	จำนวน สวัสดิการ ค่ารักษา พยาบาล Number of having health insurance	ร้อยละ การได้รับ สวัสดิการ ค่ารักษา พยาบาล Percentage of having health insurance	จำนวน ประชากร รวม Number of population	จำนวน สวัสดิการ ค่ารักษา พยาบาล Number of having health insurance	ร้อยละ การได้รับ สวัสดิการ ค่ารักษา พยาบาล Percentage of having health insurance	
ทั่วราชอาณาจักร	65,644.4	63,242.8	96.3	66,788.6	65,044.1	97.4	Whole kingdom
เขตการปกครอง							Area
ในเขตเทศบาล	19,930.2	18,484.0	92.7	20,552.8	19,467.4	94.7	Municipal area
นอกเขตเทศบาล	45,714.2	44,758.8	97.9	46,235.8	45,576.7	98.6	Non - municipal area
เพศ							Sex
ชาย	32,214.7	31,024.1	96.3	32,818.0	31,964.9	97.4	Male
หญิง	33,429.7	32,218.8	96.4	33,970.6	33,079.2	97.4	Female
กลุ่มอายุ (ปี)							Age group (years)
น้อยกว่า 5	4,880.1	4,521.5	92.6	4,500.3	5,146.0	114.3	Less than 5
5 - 14	9,842.5	9,450.1	96.0	9,610.1	8,493.4	88.4	5 - 14
15 - 24	10,544.7	10,078.5	95.6	10,504.6	10,201.6	97.1	15 - 24
25 - 59	33,372.6	32,360.4	97.0	34,566.0	33,740.2	97.6	25 - 59
60 ปีขึ้นไป	7,004.4	6,832.4	97.5	7,607.5	7,462.9	98.1	60 and over

ที่มา: การสำรวจอนามัยและสวัสดิการ สำนักงานสถิติแห่งชาติ กระทรวงเทคโนโลยีสารสนเทศและการสื่อสาร

Source: The Health and Welfare Survey, National Statistical Office, Ministry of Information and Communication Technology

ตาราง 5.2 จำนวนประชากรที่มีสวัสดิการค่ารักษาพยาบาล จำแนกตามประเภทสวัสดิการ
ค่ารักษาพยาบาล เป็นรายภาค พ.ศ. 2552

TABLE 5.2 NUMBER OF POPULATION WHO HAVING HEALTH INSURANCE BY TYPE
OF HEALTH INSURANCE AND REGION: 2009

(พันคน Thousand persons)

สวัสดิการค่า รักษาพยาบาล	ทั่วราชอาณาจักร Whole Kingdom	กรุงเทพ- มหานคร Bangkok	ภาคกลาง (ไม่รวม กทม.) Central Region (Excluding BKK.)			ภาค เหนือ Northern Region	ภาคตะวันออกเฉียง เหนือ Northeastern Region	ภาคใต้ Southern Region	Health insurance
รวมยอด	66,788.6	6,860.9	15,838.2	12,119.6	22,738.9	9,231.1	Total		
มีสวัสดิการ	65,044.1	6,266.5	15,319.0	11,879.6	22,566.7	9,012.3	Having health insurance		
ไม่มีสวัสดิการ	1,744.4	594.4	519.2	240.0	172.2	218.8	Uncovered by any health insurance		
ประเภทสวัสดิการ ค่ารักษาพยาบาล(1)							Type of health insurance(1)		
บัตรประกันสุขภาพ (บัตรทอง)	51,097.3	3,614.7	10,462.1	9,888.6	19,576.2	7,555.7	Universal coverage card (uc card)		
ประกันสังคม/ กองทุนเงินทดแทน	8,362.4	1,814.7	3,610.0	997.9	1,166.0	773.8	Social security/ workmen compensation fund		
สวัสดิการข้าราชการ/ ข้าราชการบำนาญ/ รัฐวิสาหกิจ	5,327.7	641.0	1,205.8	981.2	1,814.0	685.8	Government office welfare/pensioner/ state enterprise welfare		
ประกันสุขภาพ กับบริษัทประกัน สวัสดิการจัดโดย	2,423.1	723.9	721.5	349.4	363.6	264.7	Private health insurance		
นายจ้าง	228.4	76.6	113.5	26.9	1.7	9.7	Employer welfare		
อื่นๆ	417.8	57.5	87.4	61.1	142.1	69.6	Others		

(1) ตอบได้มากกว่า 1 คำตอบ More than 1 answer.

ที่มา: การสำรวจอนามัยและสวัสดิการ สำนักงานสถิติแห่งชาติ กระทรวงเทคโนโลยีสารสนเทศและการสื่อสาร

Source: The Health and Welfare Survey, National Statistical Office, Ministry of Information and Communication Technology

ตาราง 5.3 สถิติทรัพย์สินจำนำ ไถ่ถอน และหลุดจำนำ ในสถานธนาคุณุเคราะห์

ปีงบประมาณ 2544 - 2553

TABLE 5.3 STATISTICS RECEIVED PAWNS, REDEEMED PAWNS AND OVERDUE

PAWNS STATISTICS IN PUBLIC PAWNSHOPS: FISCAL YEARS 2001 - 2010

ปีงบประมาณ Fiscal year	ทรัพย์สินจำนำ Received pawns		ทรัพย์สินไถ่ถอน Redeemed pawns		ทรัพย์สินหลุดจำนำ Overdue pawns	
	ราย No. of persons served	จำนวนเงิน (ล้านบาท) Amount (Million Baht)	ราย No. of persons served	จำนวนเงิน (ล้านบาท) Amount (Million Baht)	ราย No. of persons served	จำนวนเงิน (ล้านบาท) Amount (Million Baht)
2544 (2001)	696,998	4,449.37	666,252	4,294.33	40,034	179.19
2545 (2002)	675,151	4,626.12	643,346	4,379.81	33,400	153.28
2546 (2003)	722,382	5,466.17	669,191	4,977.02	29,919	150.83
2547 (2004)	817,347	6,801.43	758,508	6,251.29	32,781	187.61
2548 (2005)	960,354	8,608.52	882,747	7,785.76	35,413	215.82
2549 (2006)	1,075,417	11,406.68	1,031,707	10,556.18	29,711	182.85
2550 (2007)	978,786	10,784.37	939,513	10,421.33	52,038	493.38
2551 (2008)	1,051,243	10,035.19	997,569	12,000.20	35,050	312.54
2552 (2009)	1,051,425	13,550.89	1,011,431	13,024.82	45,103	492.99
2553 (2010)	1,131,900	16,510.84	1,073,834	15,273.21	34,203	363.05

ที่มา: สำนักงานธนาคุณุเคราะห์ กระทรวงการพัฒนาสังคมและความมั่นคงของมนุษย์

Source: Public Pawnshop Office, Ministry of Social Development and Human Security

ตาราง 5.4 ร้อยละของผู้จำนำ จำแนกตามอาชีพ และทรัพย์สินจำนำ ปีงบประมาณ 2551 - 2553

TABLE 5.4 PERCENTAGE OF PAWNS BY OCCUPATION AND RECEIVED PAWN:
FISCAL YEARS: 2008 - 2010

รายการ	2551 (2008)	2552 (2009)	2553 (2010)	Item
อาชีพ	100.0	100.0	100.0	Occupation
	(1,051,243)	(1,051,425)	(1,131,900)	
รับจ้าง	79.2	82.2	83.2	To work as employee
พ่อบ้าน/แม่บ้าน	8.7	5.8	6.8	Housewife
ข้าราชการ	2.0	6.4	1.3	Government officer
ค้าขาย	7.6	2.0	7.2	Merchant
นิสิต/นักศึกษา	1.3	2.0	1.1	Student
พนักงานรัฐวิสาหกิจ	0.4	1.3	0.2	Official
เกษตรกร	0.8	0.4	0.4	Farmer
ทรัพย์สินจำนำ	100.0	100.0	100.0	Received pawn
	(1,051,243)	(1,051,425)	(1,131,900)	
ทอง นาก เงิน และเครื่องรูปพรรณ	97.5	95.8	97.2	Gold, copper alloy and jewellery
เครื่องมือช่าง ปากกา กล้องถ่ายรูป ฯลฯ	1.5	2.3	1.8	Tools, pens, cameras, etc
เครื่องโทรทัศน์	0.3	0.6	0.2	Televisions
นาฬิกาข้อมือ	0.5	0.9	0.5	Wrist watches
วิทยุเทป	0.1	0.1	0.0	Radio cassette players
วีดีโอ	0.1	0.2	0.0	Video cassette recorders
เงินรูปพรรณ	0.0	0.1	0.2	Silver accessories
จักรเย็บผ้า	0.0	0.0	0.0	Sewing machines
ตู้เย็น	0.0	0.0	0.0	Refridgerators

ที่มา: สำนักงานธนาคุณเคราะห์ กระทรวงการพัฒนาสังคมและความมั่นคงของมนุษย์

Source: Public Pawnshop Office, Ministry of Social Development and Human Security

บทที่ 6
Chapter 6

สถิติเกี่ยวกับหญิงและชาย
Gender Statistics

แผนภูมิ 6.1 จำนวนประชากรที่เป็นโรคเรื้อรังหรือโรคประจำตัว จำแนกตาม
 กลุ่มโรคเรื้อรังหรือโรคประจำตัว และเพศ พ.ศ. 2552

FIGURE 6.1 NUMBER OF POPULATION HAVING ANY CHRONIC DISEASES BY
 GROUP OF CHRONIC DISEASES AND SEX: 2009

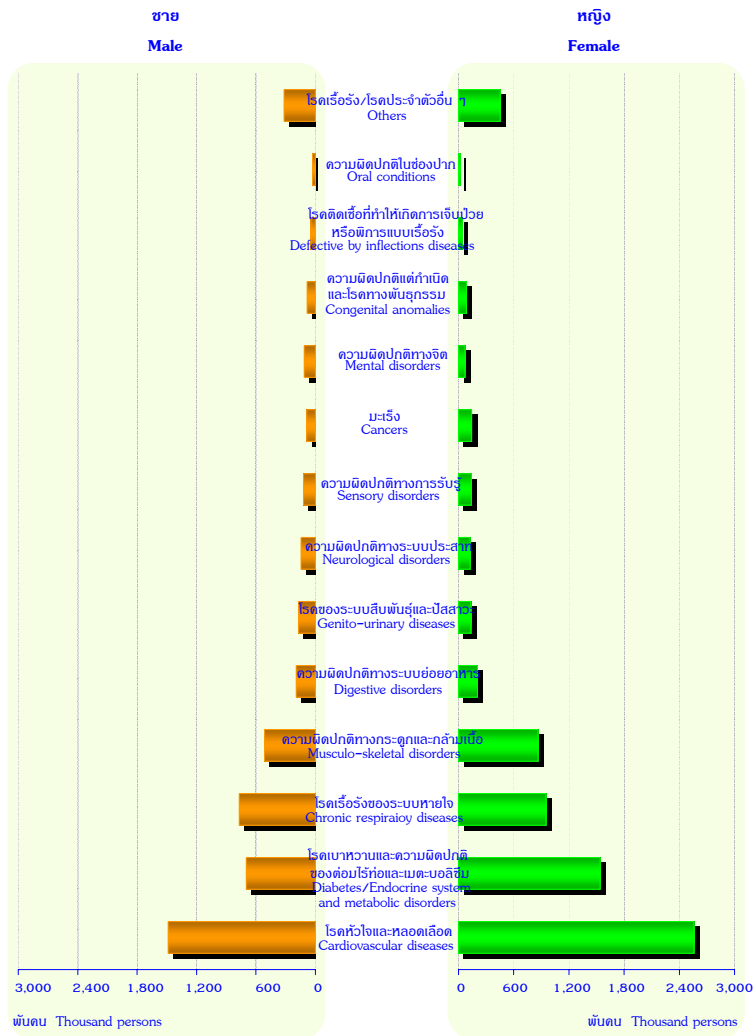

ที่มา: สำนักงานสถิติแห่งชาติ

Source: National Statistical Office

สารบัญตาราง

บทที่	6	สถิติเกี่ยวกับหญิงและชาย
ตาราง	6.1	จำนวนประชากรจากการทะเบียน จำแนกตามเพศ เขตการปกครอง และภาค พ.ศ. 2552 - 2553
ตาราง	6.2	ร้อยละของประชากรอายุ 15 ปีขึ้นไป จำแนกตามสถานภาพแรงงาน และเพศ พ.ศ. 2551 - 2553
ตาราง	6.3	ประชากรอายุ 15 ปีขึ้นไปที่ต้องการพัฒนาขีดความสามารถ จำแนกตามเพศ และหลักสูตรที่ต้องการพัฒนา พ.ศ. 2553 - 2554
ตาราง	6.4	จำนวนประชากรอายุ 15 ปีขึ้นไปที่สูบบุหรี่และดื่มสุรา จำแนกตามเพศ และกลุ่มอายุ พ.ศ. 2550 และ 2552

ตาราง 6.1 จำนวนประชากรจากการทะเบียน จำแนกตามเพศ เขตการปกครอง และภาค
พ.ศ. 2552 - 2553

TABLE 6.1 NUMBER OF POPULATION FROM REGISTRATION RECORD BY SEX,
AREA AND REGION: 2009 - 2010

(พันคน Thousand persons)

ภาค	2552 (2009)			2553 (2010)			Region
	รวม Total	ชาย Male	หญิง Female	รวม Total	ชาย Male	หญิง Female	
ทั่วราชอาณาจักร	63,525.1	31,293.1	32,232.0	63,878.3	31,451.8	32,426.5	Whole Kingdom
กรุงเทพมหานคร และปริมณฑล							Bangkok and Vicinities
ภาคกลาง	10,237.2	4,884.0	5,353.1	10,326.1	4,919.8	5,406.3	Central Region
ภาคตะวันออก	2,977.8	1,458.5	1,519.3	2,989.9	1,463.8	1,526.1	Eastern Region
ภาคตะวันตก	4,557.9	2,251.8	2,306.1	4,615.6	2,280.4	2,335.2	Western Region
ภาคเหนือ	3,672.2	1,806.4	1,865.8	3,691.9	1,816.1	1,875.8	Northern Region
ภาคตะวันออกเฉียงเหนือ	11,770.2	5,806.6	5,963.7	11,788.4	5,812.3	5,976.1	Northeastern Region
ภาคใต้	21,495.8	10,729.7	10,766.1	21,573.3	10,766.7	10,806.6	Southern Region
ในเขตเทศบาล	21,359.7	10,302.2	11,057.5	21,626.2	10,425.9	11,200.3	Municipal area
กรุงเทพมหานคร และปริมณฑล							Bangkok and Vicinities
ภาคกลาง	7,869.7	3,748.1	4,121.6	7,923.2	3,767.9	4,155.3	Central Region
ภาคตะวันออก	972.7	477.4	495.2	976.9	479.4	497.4	Eastern Region
ภาคตะวันตก	1,596.9	771.9	825.0	1,710.0	831.2	878.9	Western Region
ภาคเหนือ	1,069.1	516.0	553.1	1,074.8	518.3	556.5	Northern Region
ภาคตะวันออกเฉียงเหนือ	3,121.1	1,502.3	1,618.8	3,135.6	1,508.2	1,627.4	Northeastern Region
ภาคใต้	4,254.0	2,090.3	2,163.7	4,294.5	2,109.1	2,185.4	Southern Region
นอกเขตเทศบาล	42,165.4	20,990.9	21,174.4	42,252.0	21,025.9	21,226.1	Non-municipal area
กรุงเทพมหานคร และปริมณฑล							Bangkok and Vicinities
ภาคกลาง	2,367.5	1,136.0	1,231.6	2,402.9	1,151.9	1,251.0	Central Region
ภาคตะวันออก	2,005.2	981.1	1,024.1	2,013.0	984.4	1,028.6	Eastern Region
ภาคตะวันตก	2,961.0	1,480.0	1,481.1	2,905.5	1,449.2	1,456.2	Western Region
ภาคเหนือ	2,603.1	1,290.5	1,312.7	2,617.1	1,297.8	1,319.3	Northern Region
ภาคตะวันออกเฉียงเหนือ	8,649.1	4,304.3	4,344.9	8,652.8	4,304.2	4,348.7	Northeastern Region
ภาคใต้	17,241.8	8,639.3	8,602.5	17,278.8	8,657.6	8,621.2	Southern Region
ภาคใต้	6,337.5	3,159.9	3,177.7	6,381.8	3,180.8	3,201.1	Southern Region

ที่มา: กรมการปกครอง กระทรวงมหาดไทย

Source: Department of Provincial Administration, Ministry of Interior.

ตาราง 6.2 ร้อยละของประชากรอายุ 15 ปีขึ้นไป จำแนกตามสถานภาพแรงงาน และเพศ พ.ศ. 2551 - 2553

TABLE 6.2 PERCENTAGE OF POPULATION 15 YEARS AND OVER BY LABOUR FORCE STATUS AND SEX: 2008 - 2010

(จำนวนเป็นพัน Number in thousand)

สถานภาพแรงงาน	2551 (2008)	2552 (2009)	2553 (2010)	Labour force status
ชาย	100.0	100.0	100.0	Male
	(25,197.5)	(25,672.6)	(25,987.3)	
กำลังแรงงานรวม	81.2	81.3	80.7	Total labour force
กำลังแรงงานปัจจุบัน	80.9	81.0	80.3	Current labour force
ผู้มีงานทำ	79.7	79.8	79.5	Employed
ผู้ว่างงาน	1.2	1.2	0.9	Unemployed
กำลังแรงงานที่รอดฤดูกาล	0.3	0.3	0.4	Seasonally inactive labour force
ผู้ที่ไม่อยู่ในกำลังแรงงาน	18.8	18.7	19.3	Persons not in labour force
หญิง	100.0	100.0	100.0	Female
	(26,705.4)	(27,144.2)	(27,474.8)	
กำลังแรงงานรวม	68.4	64.7	68.0	Total labour force
กำลังแรงงานปัจจุบัน	68.0	64.4	67.6	Current labour force
ผู้มีงานทำ	67.2	63.4	66.9	Employed
ผู้ว่างงาน	0.9	0.9	0.7	Unemployed
กำลังแรงงานที่รอดฤดูกาล	0.3	0.3	0.4	Seasonally inactive labour force
ผู้ที่ไม่อยู่ในกำลังแรงงาน	37.6	35.3	37.8	Persons not in labour force

หมายเหตุ: ข้อมูลเป็นค่าเฉลี่ย 4 ไตรมาส

Note: Figures signify average of four quarters.

ที่มา: รายงานผลการสำรวจภาวะการทำงานของประชากร ทัวราชอาณาจักร สำนักงานสถิติแห่งชาติ กระทรวงเทคโนโลยีสารสนเทศและการสื่อสาร

Source: The Labor Force Survey Whole Kingdom, National Statistical Office, Ministry of Information and Communication Technology

ตาราง 6.3 ประชากรอายุ 15 ปีขึ้นไปที่ต้องการพัฒนาขีดความสามารถ จำแนกตามเพศ และ หลักสูตรที่ต้องการพัฒนา พ.ศ. 2553 - 2554

TABLE 6.3 POPULATION AGED 15 YEARS AND OVER WHO DISIRE TO DEVELOP BY SEX AND COURSE: 2010 - 2011

หลักสูตรที่ต้องการพัฒนา	2553 (2010)		2554 (2011)		Course
	ชาย	หญิง	ชาย	หญิง	
	Male	Female	Male	Female	
รวมยอด	3,456,057	3,612,053	2,686,688	2,796,265	Total
หมวดช่างอุตสาหกรรม	1,607,397	36,487	1,246,413	62,833	Industry
หมวดคหกรรม	167,685	1,843,224	126,296	1,409,105	Housing
หมวดศิลปหัตถกรรม	58,409	244,476	31,663	160,990	Handcraft
หมวดเกษตรกรรมและการเลี้ยงสัตว์	848,382	435,236	643,162	350,162	Agriculture
หมวดพาณิชย์กรรม	94,146	193,869	91,429	157,601	Commercial
หมวดภาษาศาสตร์	58,589	133,566	66,048	134,420	Language
หมวดคอมพิวเตอร์	525,352	614,527	409,156	450,962	Computer
หมวดเทคโนโลยีพลังงานและสิ่งแวดล้อม	200	-	585	-	Technology
หมวดการบริหารจัดการ	90,039	104,607	63,958	62,112	Management
หลักสูตรที่ไม่ระบุชัดเจน	5,858	6,061	7,977	8,080	Not Defined

ที่มา: การสำรวจความต้องการพัฒนาขีดความสามารถของประชากร สำนักงานสถิติแห่งชาติ กระทรวงเทคโนโลยีสารสนเทศและการสื่อสาร

Source: The Skill Development Survey, National Statistical Office, Ministry of Information and Communication Technology

ตาราง 6.4 จำนวนประชากรอายุ 15 ปีขึ้นไปที่สูบบุหรี่และดื่มสุรา จำแนกตามเพศ และ
กลุ่มอายุ พ.ศ. 2550 และ 2552

TABLE 6.4 NUMBER OF POPULATION AGED 15 YEARS AND OVER WHO CIGARETTE
SMOKING AND ALCOHOLIC DRINKING BEHAVIOR BY SEX AND
AGE GROUP: 2007 AND 2009

(พันคน Thousand persons)

พฤติกรรมการสูบบุหรี่/ การดื่มสุรา	2550 (2007)			2552 (2009)			Cigarette smoking and alcoholic drinking behavior
	รวม Total	ชาย Male	หญิง Female	รวม Total	ชาย Male	หญิง Female	
การสูบบุหรี่	51,166.9	24,812.7	26,354.1	52,678.2	25,604.8	27,073.4	Total
ไม่เคยสูบ	36,914.1	11,322.2	25,591.9	37,008.8	10,798.0	26,210.8	Never smoke
ไม่สูบแต่เคยสูบ	3,395.0	3,143.0	252.0	4,757.1	4,439.1	317.9	Non-smoke but ever smoke
สูบ	10,857.8	10,347.6	510.2	10,905.2	10,360.6	544.6	Smoke
15-24 ปี	1,605.2	1,585.6	19.6	1,671.2	1,645.2	26.0	15-24 years
25-59 ปี	7,952.4	7,601.9	350.5	7,964.3	7,606.9	357.4	25-59 years
60 ปีขึ้นไป	1,300.2	1,160.1	140.1	1,269.7	1,108.5	161.2	60 years and over
ไม่ทราบ	-	-	-	7.1	7.1	-	Unknown
การดื่มสุรา	51,166.9	24,812.7	26,354.1	52,678.2	25,604.8	27,073.4	Total
ไม่เคยดื่ม	32,340.2	9,134.1	23,206.1	31,184.0	8,238.8	22,945.2	Never drink
ไม่ดื่มแต่เคยดื่ม	3,465.8	2,712.6	753.3	4,616.0	3,413.6	1,202.3	Non-drink but ever drink
ดื่ม	15,360.8	12,966.1	2,394.7	16,852.8	13,930.5	2,922.3	Drink
15-24 ปี	2,336.1	2,133.8	202.3	2,545.0	2,199.3	345.7	15-24 years
25-59 ปี	11,858.6	9,855.4	2,003.2	12,951.2	10,581.9	2,369.3	25-59 years
60 ปีขึ้นไป	1,166.1	977.0	189.2	1,356.7	1,149.3	207.3	60 years and over
ไม่ทราบ	-	-	-	25.4	21.9	3.5	Unknown

ที่มา: การสำรวจพฤติกรรมการสูบบุหรี่และการดื่มสุราของประชากร พ.ศ. 2550 และ
การสำรวจอนามัย สวัสดิการและพฤติกรรมการบริโภคอาหารของประชากร พ.ศ. 2552
สำนักงานสถิติแห่งชาติ กระทรวงเทคโนโลยีสารสนเทศและการสื่อสาร

Source: The Cigarette smoking and Alcoholic drinking behaviour Survey 2007 and
2009 Survey on Health, Welfare and Food Consumption Behavior,
National Statistical office, Ministry of Information and Communication Technology

บทที่ 7
Chapter 7

สถิติรายได้และรายจ่ายของครัวเรือน
Statistics of Household Income
and Expenditure and their Distribution

แผนภูมิ 7.1 ค่าใช้จ่ายเฉลี่ยต่อเดือนต่อครัวเรือน เป็นรายภาค

พ.ศ. 2552 - 2553

FIGURE 7.1 AVERAGE MONTHLY EXPENDITURE PER HOUSEHOLD BY REGION:
2009 - 2010

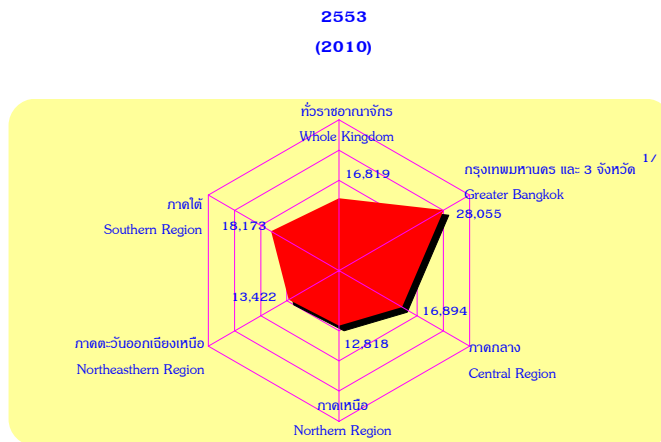
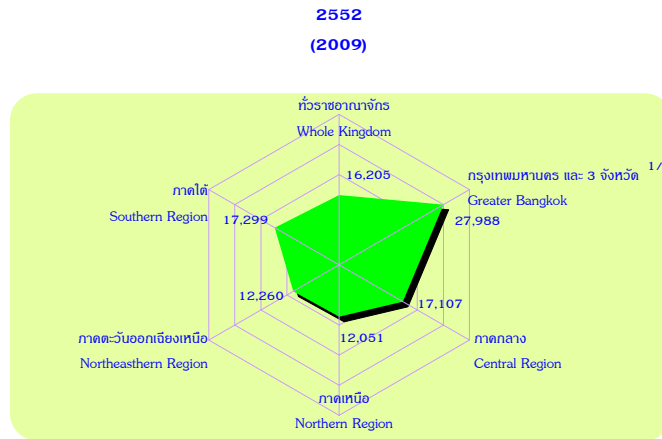

1/ รวมจังหวัดนนทบุรี ปทุมธานี และสมุทรปราการ Includes Nonthaburi, Pathum Thani and Samut Prakan

ที่มา: สำนักงานสถิติแห่งชาติ
Source: National Statistical Office

สารบัญตาราง

บทที่	7	สถิติรายได้และรายจ่ายของครัวเรือน
ตาราง	7.1	รายได้ทั้งสิ้น และรายได้ประจำเฉลี่ยต่อเดือนต่อครัวเรือน จำแนกเป็นรายภาค พ.ศ. 2550 และ 2552
ตาราง	7.2	ค่าใช้จ่ายทั้งสิ้น และค่าใช้จ่ายเพื่อการอุปโภคบริโภคเฉลี่ยต่อเดือนต่อครัวเรือน จำแนกเป็นรายภาค พ.ศ. 2553
ตาราง	7.3	รายได้เฉลี่ยต่อเดือนของครัวเรือน จำแนกตามแหล่งที่มาของรายได้ เป็นรายภาค พ.ศ. 2552
ตาราง	7.4	ค่าใช้จ่ายเฉลี่ยต่อเดือนต่อครัวเรือน จำแนกตามประเภทค่าใช้จ่าย เป็นรายภาค พ.ศ. 2553
ตาราง	7.5	หนี้สินเฉลี่ยต่อครัวเรือน จำแนกตามวัตถุประสงค์ของการกู้ยืม และสถานะทางเศรษฐกิจของครัวเรือน พ.ศ. 2552
ตาราง	7.6	รายได้ ค่าใช้จ่ายเฉลี่ยต่อเดือนของครอบครัวข้าราชการ และจำนวนหนี้สินเฉลี่ยต่อครอบครัวที่มีหนี้ พ.ศ. 2549 2551 และ 2553
ตาราง	7.7	รายได้ ค่าใช้จ่ายเฉลี่ยต่อเดือนของครอบครัวข้าราชการ และจำนวนหนี้สินเฉลี่ยต่อครอบครัวที่มีหนี้ จำแนกตามประเภท และระดับตำแหน่ง พ.ศ. 2553
ตาราง	7.8	ค่าใช้จ่ายด้านพลังงานเฉลี่ยต่อเดือนของครัวเรือน จำแนกตามประเภทของพลังงาน เป็นรายภาค พ.ศ. 2553

ตาราง 7.1 รายได้ทั้งสิ้น และรายได้ประจำเฉลี่ยต่อเดือนต่อครัวเรือน จำแนกเป็นรายภาค

พ.ศ. 2550 และ 2552

TABLE 7.1 TOTAL INCOME AND AVERAGE MONTHLY CURRENT INCOME PER HOUSEHOLD BY REGION: 2007 AND 2009

(บาท Baht)

ภาค	รายได้ทั้งสิ้น		รายได้ประจำ		ร้อยละของรายได้ประจำ		Region
	ต่อครัวเรือน		ต่อครัวเรือน		ต่อรายได้ทั้งสิ้น		
	Total income per household		Current income per household		Percent of current income to total income		
	2550	2552	2550	2552	2550	2552	
	(2007)	(2009)	(2007)	(2009)	(2007)	(2009)	
ทั่วราชอาณาจักร	18,660	20,903	18,296	20,553	98.0	98.3	Whole Kingdom
กรุงเทพมหานคร							
และ 3 จังหวัด ⁽¹⁾	35,007	37,732	34,514	37,554	98.6	99.5	Greater Bangkok(1)
ภาคกลาง	18,932	20,952	18,647	20,661	98.5	98.6	Central Region
ภาคเหนือ	13,568	15,727	13,219	15,290	97.4	97.2	Northern Region
ภาคตะวันออกเฉียงเหนือ							Northeastern Region
ภาคใต้	19,716	22,926	19,394	22,489	98.4	98.1	Southern Region

(1) รวมจังหวัดนนทบุรี ปทุมธานี และสมุทรปราการ

Includes Nonthaburi, Pathum Thani and Samut Prakan.

หมายเหตุ: ตั้งแต่ปี 2549 จะทำการสำรวจทุกปี ทั้งนี้ในปีที่เป็นเลขคู่จะจัดทำทั้งรายได้ ค่าใช้จ่าย หนี้สิน สำหรับปีที่เป็นเลขคี่จะจัดทำเฉพาะค่าใช้จ่าย

Note: Since 2006 the SES has been conducted annually, that is, in the year of even number, the module of income, expenditure and debt will be surveyed, while in the year of odd number only expenditure module will be surveyed.

ที่มา: การสำรวจภาวะเศรษฐกิจและสังคมของครัวเรือน ทั่วราชอาณาจักร สำนักงานสถิติแห่งชาติ กระทรวงเทคโนโลยีสารสนเทศและการสื่อสาร

Source: The Household Socio-Economic Survey, Whole Kingdom, National Statistical Office, Ministry of Information and Communication Technology.

ตาราง 7.2 ค่าใช้จ่ายทั้งสิ้น และค่าใช้จ่ายเพื่อการอุปโภคบริโภคเฉลี่ยต่อเดือนต่อครัวเรือน
จำแนกเป็นรายภาค พ.ศ. 2553

TABLE 7.2 TOTAL EXPENDITURE AND AVERAGE MONTHLY CONSUMPTION
EXPENDITURE PER HOUSEHOLD BY REGION: 2010

(บาท Baht)

ภาค	ค่าใช้จ่ายทั้งสิ้น	ค่าใช้จ่ายเพื่อ	ค่าใช้จ่ายที่	ร้อยละของ	Region
	ต่อครัวเรือน	การอุปโภคบริโภค	ไม่เกี่ยวกับ	ค่าใช้จ่ายอุปโภคบริโภค	
	Total expenditure	Consumption	Non-consumption	Percent of	
	per household	expenditure	expenditure	expenditure to	
		per household	per household	total expenditure	
ทั้งราชอาณาจักร	16,819	14,855	1,964	88.3	Whole Kingdom
กรุงเทพมหานคร					
และ 3 จังหวัด ⁽¹⁾	28,055	24,610	3,446	87.7	Greater Bangkok ⁽¹⁾
ภาคกลาง	16,894	14,911	1,983	88.3	Central Region
ภาคเหนือ	12,818	11,256	1,561	87.8	Northern Region
					Northeastern
ภาคตะวันออกเฉียงเหนือ	13,422	12,013	1,410	89.5	Region
ภาคใต้	18,173	15,967	2,206	87.9	Southern Region

(1) รวมจังหวัดนนทบุรี ปทุมธานี และสมุทรปราการ

Includes Nonthaburi, Pathum Thani and Samut Prakan.

ที่มา: การสำรวจภาวะเศรษฐกิจและสังคมของครัวเรือน ทั้งราชอาณาจักร สำนักงานสถิติแห่งชาติ
กระทรวงเทคโนโลยีสารสนเทศและการสื่อสาร

Source: The Household Socio-Economic Survey, Whole Kingdom, National Statistical Office,
Ministry of Information and Communication Technology.

ตาราง 7.3 รายได้เฉลี่ยต่อเดือนของครัวเรือน จำแนกตามแหล่งที่มาของรายได้
เป็นรายภาค พ.ศ. 2552

TABLE 7.3 AVERAGE MONTHLY INCOME PER HOUSEHOLD BY SOURCE OF
INCOME AND REGION: 2009

(บาท Baht)

แหล่งที่มาของรายได้	พระราช-	กรุงเทพมหานคร	ภาคตะวันออกเฉียงเหนือ				ภาคใต้	Source of income
	อาณาจักร	และ 3 จังหวัด ⁽¹⁾	ภาคกลาง	ภาคเหนือ	เฉียงเหนือ	ภาคใต้		
	Whole	Greater	Central	Northern	Northeastern	Southern		
	Kingdom	Bangkok	Region	Region	Region	Region		
รายได้ทั้งสิ้นต่อเดือน	20,903	37,732	20,952	15,727	15,358	22,926	Total monthly income	
รายได้ประจำ	20,553	37,554	20,661	15,290	14,980	22,489	Total current income	
รายได้ที่เป็นตัวเงิน	17,512	32,683	17,743	19,927	12,179	19,757	Money income	
รายได้จากการทำงาน	15,054	29,327	15,812	10,794	9,609	17,350	From earning	
ค่าจ้างและเงินเดือน	8,418	20,969	9,296	4,876	4,685	7,242	Wages and salaries	
กำไรสุทธิจากการทำธุรกิจ	4,246	8,176	3,931	2,899	3,124	4,977	Net profits from business	
กำไรจากการทำการเกษตร	2,390	182	2,584	3,020	1,800	5,131	Net profit from farming	
เงินที่ได้รับเป็นการช่วยเหลือ	2,132	2,384	1,727	1,908	2,418	2,065	From current transfers	
รายได้จากทรัพย์สิน	326	972	204	224	152	342	From property income	
รายได้ที่ไม่เป็นตัวเงิน	3,041	4,871	2,917	2,362	2,801	2,733	Non-money income	
รายรับที่เป็นตัวเงินอื่นๆ	350	178	291	437	377	437	Other Money Receipt	

(1) รวมจังหวัดนนทบุรี ปทุมธานี และสมุทรปราการ

Includes Nonthaburi, Pathum Thani and Samut Prakan.

หมายเหตุ: ตั้งแต่ปี 2549 จะทำการสำรวจทุกปี ทั้งนี้ในปีที่เป็นเลขคู่จะจัดทำทั้งรายได้ ค่าใช้จ่าย หนี้สิน สำหรับปีที่เป็นเลขคี่จะจัดทำเฉพาะค่าใช้จ่าย

Note: Since 2006 the SES has been conducted annually, that is, in the year of even number, the module of income, expenditure and debt will be surveyed, while in the year of odd number only expenditure module will be surveyed.

ที่มา: การสำรวจภาวะเศรษฐกิจและสังคมของครัวเรือน กระทรวงมหาดไทย สำนักงานสถิติแห่งชาติ กระทรวงเทคโนโลยีสารสนเทศและการสื่อสาร

Source: The Household Socio-Economic Survey, Whole Kingdom, National Statistical Office, Ministry of Information and Communication Technology.

ตาราง 7.4 ค่าใช้จ่ายเฉลี่ยต่อเดือนต่อครัวเรือน จำแนกตามประเภทค่าใช้จ่าย
เป็นรายภาค พ.ศ. 2553

TABLE 7.4 AVERAGE MONTHLY EXPENDITURE PER HOUSEHOLD BY
EXPENDITURE GROUP AND REGION: 2010

(บาท Baht)

ประเภทค่าใช้จ่าย	ทั่วประเทศ		ภาคตะวันออก				Expenditure Group
	อาณาจักร	กรุงเทพมหานคร	ภาคกลาง	ภาคเหนือ	เฉียงเหนือ	ภาคใต้	
	Whole Kingdom	และ 3 จังหวัด ⁽¹⁾ Greater Bangkok	Central Region	Northern Region	Northeastern Region	Southern Region	
							Average Expenditure
ค่าใช้จ่ายเฉลี่ยต่อครัวเรือน	16,819	28,055	16,894	12,818	13,422	18,173	per Household
ค่าใช้จ่ายเพื่อ							Consumption
การอุปโภคบริโภค	14,855	24,610	14,911	11,256	12,013	15,967	Expenditures
อาหารและเครื่องดื่ม (ไม่มีแอลกอฮอล์)	5,465	8,265	5,532	4,117	4,726	5,992	Food and Beverages (excludes alcoholic)
เครื่องดื่มที่มีแอลกอฮอล์	240	349	303	197	181	230	Alcoholic Beverages
ยาสูบ ทมก ยานต์ดู และอื่นๆ	117	162	149	73	82	166	Tobacco Products
ที่อยู่อาศัย เครื่องแต่งบ้าน และเครื่องใช้ต่างๆ	3,270	6,421	3,242	2,340	2,525	2,932	Household Operation, Furnitures and Equipment
เครื่องนุ่งห่มและรองเท้า	4,158	591	412	347	329	528	Apparel and Footwear
ค่าใช้จ่ายส่วนบุคคล	503	849	503	393	397	532	Personal Care
เวชภัณฑ์ และค่าตรวจ รักษาพยาบาล	287	489	295	230	187	373	Medical and Health care
การเดินทาง และการสื่อสาร	3,704	6,048	3,680	2,842	2,853	4,430	Transport and Communication
การศึกษา	3,123	840	244	223	179	270	Education
การบันเทิง การอ่าน และกิจการทางศาสนา	329	521	394	262	254	296	Recreation Reading and Religious Activity
การจัดงานพิธี ในโอกาสพิเศษ	214	75	158	232	300	218	Special Cermony Expenses
ค่าใช้จ่ายที่ไม่เกี่ยวกับ							Non-Consumption
การอุปโภคบริโภค	1,964	3,446	1,983	1,561	1,410	2,206	Expenditures

(1) รวมจังหวัดนนทบุรี ปทุมธานี และสมุทรปราการ
Includes Nonthaburi, Pathum Thani and Samut Prakan.

ที่มา: การสำรวจภาวะเศรษฐกิจและสังคมของครัวเรือน ทั่วประเทศอาณาจักร สำนักงานสถิติแห่งชาติ
กระทรวงเทคโนโลยีสารสนเทศและการสื่อสาร

Source: The Household Socio-Economic Survey, Whole Kingdom, National Statistical Office,
Ministry of Information and Communication Technology.

ตาราง 7.5 หนี้สินเฉลี่ยต่อครัวเรือน จำแนกตามวัตถุประสงค์ของการกู้ยืม และสถานะทางเศรษฐกิจสังคมของครัวเรือน พ.ศ. 2552

TABLE 7.5 AVERAGE AMOUNT OF DEBT PER HOUSEHOLD BY PURPOSE OF BORROWING AND SOCIO-ECONOMIC CLASS: 2009

(บาท Baht)

สถานะทางเศรษฐกิจสังคม	รวมยอด Total	วัตถุประสงค์ของการกู้ยืม Purpose of borrowing				Social-economic class
		เพื่อใช้จ่าย		หนี้สินอื่น ๆ ⁽²⁾		
		ในครัวเรือน ⁽¹⁾ For household expenditures	ใช้ไม่การ ทำธุรกิจ Business	ใช้ไม่การ ทำการเกษตร Farming	หนี้สินอื่น ๆ ⁽²⁾ Others	
รวมยอด	134,699	91,268	21,893	19,085	2,454	Total
ผู้ถือครองทำการเกษตร						Farm operators
ส่วนใหญ่เป็นเจ้าของที่ดิน	91,969	32,525	5,393	52,455	1,596	Mainly owning land
ส่วนใหญ่เช่าที่ดิน/ทำฟรี	121,301	28,829	8,258	83,963	251	Mainly renting land/free
ประมง ป่าไม้ ล่าสัตว์ ทาของป่า						Fishing, forestry,
บริการทางการเกษตร	37,799	16,983	5,803	14,482	531	agriculture services
ผู้ดำเนินธุรกิจของตนเองที่ไม่ใช่						Own-account workers,
การเกษตร	198,869	101,086	87,253	9,121	1,409	non-farm
ลูกจ้าง	679,783	583,205	31,272	48,383	16,923	Employees
ผู้ไม่ได้ปฏิบัติงานเชิงเศรษฐกิจ	45,252	28,921	4,726	9,332	2,273	Economically inactive

(1) รวม ซื้อ/เช่าซื้อบ้านและ/หรือที่ดิน ใช้ในการศึกษา และใช้จ่ายอุปโภคบริโภคอื่น ๆ

Includes purchase/hire purchase of house and/or land, education and household consumption expenditure.

(2) หนี้อื่น ๆ ได้แก่ หนี้จากการค้ำประกันบุคคลอื่น หนี้ค่าปรับหรือจ่ายชดเชยค่าเสียหาย เป็นต้น

Other, such as debt from guaranties, fine or compensation, etc.

ที่มา: การสำรวจภาวะเศรษฐกิจและสังคมของครัวเรือน กระทรวงพาณิชย์ สำนักงานสถิติแห่งชาติ กระทรวงเทคโนโลยีสารสนเทศและการสื่อสาร

Source: The Household Socio-Economic Survey, Whole Kingdom, National Statistical Office, Ministry of Information and Communication Technology.

ตาราง 7.6 รายได้ ค่าใช้จ่ายเฉลี่ยต่อเดือนของครอบครัวข้าราชการ และจำนวนหนี้สินเฉลี่ยต่อครอบครัวที่มีหนี้ พ.ศ. 2549 2551 และ 2553

TABLE 7.6 AVERAGE MONTHLY INCOME AND EXPENDITURE OF CIVIL SERVANTS FAMILY AND AVERAGE AMOUNT OF DEBT PER INDEBTED FAMILY: 2006, 2008 AND 2010

(บาท Baht)

รายการ	2549 (2006)	2551 (2008)	2553 (2010)	Item
จำนวน Number				
รายได้เฉลี่ยต่อเดือน	36,276	41,139	43,650	Average Monthly Income
ค่าใช้จ่ายเฉลี่ยต่อเดือน ⁽¹⁾	30,223	32,411	32,386	Average Monthly Expenditures ⁽¹⁾
หนี้สินเฉลี่ยต่อครอบครัวที่มีหนี้	657,449	749,771	872,388	Average Amount of Debt per Indebted Family
ร้อยละของการเปลี่ยนแปลงต่อปี Annual percentage change				
รายได้เฉลี่ยต่อเดือน	24.1	13.4	6.1	Average Monthly Income
ค่าใช้จ่ายเฉลี่ยต่อเดือน ⁽¹⁾	21.0	7.2	-0.1	Average Monthly Expenditures ⁽¹⁾
หนี้สินเฉลี่ยต่อครอบครัวที่มีหนี้	33.5	14.0	16.4	Average Amount of Debt per Indebted Family

(1) ไม่รวม ค่าใช้จ่ายเพื่อการสะสมทุนและเงินออม เช่น การผ่อนชำระบ้านที่ดิน ค่าเบี้ยประกันชีวิต ประเภทสะสมทรัพย์ เป็นต้น

Exclude saving and the capital formation expenditures such as housing / land loan installment premium life insurance by saving group, etc.

หมายเหตุ: ปี 2551 รายได้ และค่าใช้จ่าย ไม่รวมค่าสวัสดิการที่มีสิทธิเบิกได้จากรัฐ/เอกชน เช่น ค่าเช่าบ้าน ค่ารักษาพยาบาล ฯลฯ

Remark: In 2008 survey, income and expenditure were excluded welfare received from government/private such as rent of dwelling, medical service, etc.

ที่มา: การสำรวจภาวะการครองชีพของข้าราชการพลเรือนสามัญ สำนักงานสถิติแห่งชาติ กระทรวงเทคโนโลยีสารสนเทศและการสื่อสาร

Source: The Civil Servants' Living Condition Survey, National Statistical Office, Ministry of Information and Communication Technology

ตาราง 7.7 รายได้ ค่าใช้จ่ายเฉลี่ยต่อเดือนของครอบครัวข้าราชการ และจำนวนหนี้สินเฉลี่ยต่อครอบครัวที่มีหนี้ จำแนกตามประเภท และระดับตำแหน่ง พ.ศ. 2553

TABLE 7.7 AVERAGE MONTHLY INCOME AND EXPENDITURE OF CIVIL SERVANTS FAMILY AND AVERAGE AMOUNT OF DEBT PER INDEBTED FAMILY BY TYPE OF POSITION CATEGORY: 2010

(บาท Baht)

ประเภทและระดับตำแหน่ง	หนี้สินเฉลี่ย				Type and Position Category
	รายได้เฉลี่ยต่อเดือน	ค่าใช้จ่ายเฉลี่ยต่อเดือน	ต่อครอบครัวที่มีหนี้	ร้อยละของค่าใช้จ่ายต่อรายได้	
	Average Monthly Income	Average monthly expenditures	Average Amount of Debt per Indebted Family	Percent of expenditure to income	
รวมยอด	43,650	32,386	872,388	74.2	Total
ประเภททั่วไป					General Positions
ระดับปฏิบัติงาน	21,565	19,730	473,974	91.5	Operational Level
ระดับชำนาญงาน	40,532	31,645	851,501	78.1	Experienced Level
ระดับอาวุโส	55,856	39,428	921,963	70.6	Senior Level
ประเภทวิชาการ					Knowledge Worker Positions
ระดับปฏิบัติการ	24,994	22,161	611,206	88.7	Practitioner Level
ระดับชำนาญการ	47,501	34,401	974,193	72.4	Professional Level
ระดับชำนาญการพิเศษ	75,824	48,225	1,199,841	63.6	Senior Level Professional Level
ระดับเชี่ยวชาญ	121,843	66,199	1,402,249	54.3	Expert Level
ระดับทรงคุณวุฒิ	136,679	75,644	1,334,504	55.3	Advisory Level
ประเภทอำนวยการ					Managerial Positions
ระดับต้น	84,843	55,100	1,247,166	64.9	Primary Level
ระดับสูง	118,437	63,981	1,278,847	54.0	Higher Level
ประเภทบริหาร					Executive Positions
ระดับต้น	124,307	75,777	1,442,818	61.0	Primary Level
ระดับสูง	166,579	92,740	1,814,262	55.7	Higher Level

ที่มา: การสำรวจภาวะการครองชีพของข้าราชการพลเรือนสามัญ สำนักงานสถิติแห่งชาติ กระทรวงเทคโนโลยีสารสนเทศและการสื่อสาร

Source: The Civil Servants' Living Condition Survey, National Statistical Office, Ministry of Information and Communication Technology

ตาราง 7.8 ค่าใช้จ่ายด้านพลังงานเฉลี่ยต่อเดือนของครัวเรือน จำแนกตามประเภทของพลังงาน
เป็นรายภาค พ.ศ. 2553

TABLE 7.8 AVERAGE MONTHLY ENERGY CONSUMPTION PER HOUSEHOLD
BY TYPE OF ENERGY AND REGION: 2010

(บาท Baht)

ประเภทของพลังงาน	ทั่วราชอาณาจักร	กรุงเทพมหานคร และ 3 จังหวัด ⁽¹⁾	ภาคตะวันออก				Type of Energy
	Whole Kingdom	Greater Bangkok	ภาคกลาง Region	ภาคเหนือ Region	เลยเหนือ Northeastern Region	ภาคใต้ Southern Region	
ทั้งสิ้น	1,818	2,836	1,894	1,466	1,419	2,053	Energy Consumption
ผลิตภัณฑ์ปิโตรเลียม	1,283	1,825	1,333	1,054	1,013	1,599	Petroleum Products
น้ำมันเบนซิน	505	442	525	451	462	736	Benzene
น้ำมันดีเซล	435	457	481	363	385	574	Diesel
แก๊สโซฮอล์	234	752	214	152	85	160	Gasohol
แก๊ส	88	145	93	73	68	90	Gas
ไบโอดีเซล และ พลังงานทดแทน							
ประเภทอื่น	21	29	20	15	13	39	Biodiesel and Others
ผลิตภัณฑ์อื่น	535	1,011	561	412	406	454	Other Products
ไฟฟ้า	491	1,010	545	360	316	445	Electricity
ถ่านไม้และฟืน	44	1	16	52	90	9	Charcoal and Wood

(1) รวมจังหวัดนนทบุรี ปทุมธานี และสมุทรปราการ

Includes Nonthaburi, Pathum Thani and Samut Prakan.

ที่มา: การสำรวจการใช้พลังงานของครัวเรือน สำนักงานสถิติแห่งชาติ กระทรวงเทคโนโลยีสารสนเทศและการสื่อสาร

Source: The Household Energy Consumption Survey, National Statistical Office,

Ministry of Information and Communication Technology

บทที่ 8
Chapter 8

**สถิติด้านสังคม ประชากรศาสตร์
และสถิติอื่นๆ ที่เกี่ยวข้อง**
***Other Social, Demographic
and Related Statistics***

แผนภูมิ 8.1 จำนวนคดีเด็กและเยาวชนที่ถูกดำเนินคดีโดยสถานพินิจฯ จำแนกตาม
ฐานความผิดบางประการ พ.ศ. 2544 - 2553

FIGURE 8.1 NUMBER OF JUVENILE CASES HANDLED BY JUVENILE OBSERVATION
BY SOME KINDS OF OFFENSE CATEGORY: 2001 - 2010

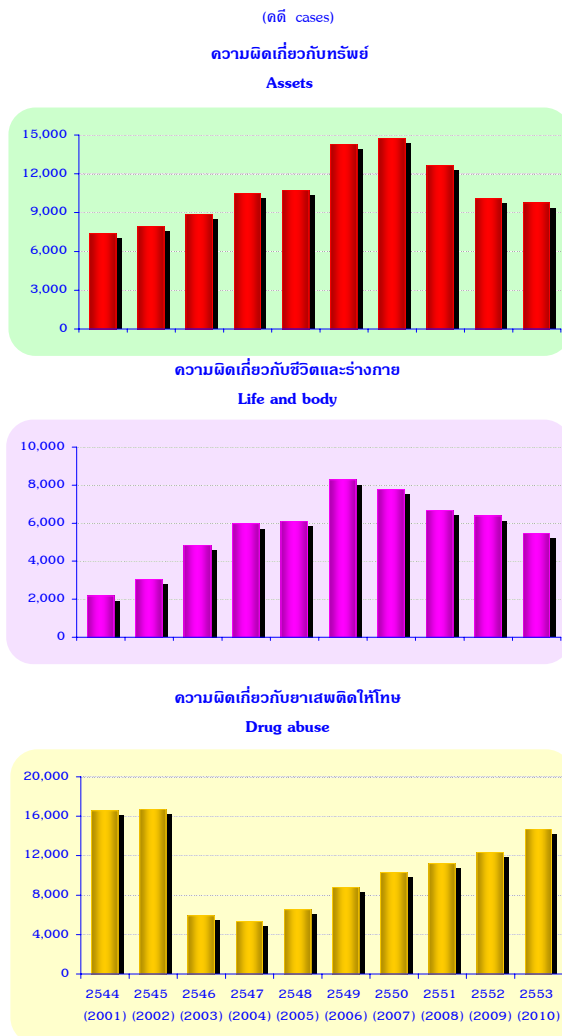

ที่มา: กรมพินิจและคุ้มครองเด็กและเยาวชน

Source: Department of Juvenile Observation and Protection

สารบัญตาราง

บทที่	8	สถิติด้านสังคม ประชากรศาสตร์ และสถิติอื่นๆ ที่เกี่ยวข้อง
ตาราง	8.1	ร้อยละของคดีแพ่งที่ขึ้นสู่การพิจารณาของศาล จำแนกตามศาล และมูลคดี พ.ศ. 2551 - 2553
ตาราง	8.2	ร้อยละของคดีอาญาที่ขึ้นสู่การพิจารณาของศาล จำแนกตามศาล และมูลคดี พ.ศ. 2552 - 2553
ตาราง	8.3	สถิติคดีอาญาที่น่าสนใจ จำแนกตามประเภทความผิด พ.ศ. 2551 - 2553
ตาราง	8.4	สถิติคดีเด็กและเยาวชนที่ถูกดำเนินคดีโดยสถานพินิจและคุ้มครองเด็ก และเยาวชน จำแนกตามระดับการศึกษา พ.ศ. 2551 - 2553

ตาราง 8.1 ร้อยละของคดีแพ่งที่ขึ้นสู่การพิจารณาของศาล จำแนกตามศาล และมูลคดี

พ.ศ. 2551 - 2553

TABLE 8.1 PERCENTAGE OF CIVIL CASES COMMENCED BY COURT AND CAUSE OF ACTION: 2008 - 2010

มูลคดี	ศาลชั้นต้น			ศาลอุทธรณ์			ศาลฎีกา			Cause of action
	Court of First Instance			Court of Appeal			Dika Court			
	2551 (2008)	2552 (2009)	2553 (2010)	2551 (2008)	2552 (2009)	2553 (2010)	2551 (2008)	2552 (2009)	2553 (2010)	
รวมยอด	100.0 (606,847)	100.0 (178,805)	100.0 (176,847)	100.0 (15,592)	100.0 (15,237)	100.0 (11,725)	100.0 (4,356)	100.0 (4,504)	100.0 (5,309)	Total
ยืม	31.5	10.1	8.3	11.7	11.8	10.6	11.9	10.5	11.7	Loan
ค้ำประกัน	19.7	2.1	1.5	11.1	10.2	6.1	7.9	5.8	7.0	Suretyship
ละเมิด	3.4	12.0	11.5	9.5	9.3	12.4	10.0	11.9	10.2	Wrongful
เช่าซื้อ	6.0	1.1	0.8	9.7	5.5	2.1	0.6	0.1	0.4	Hire - purchase
จำนอง	2.0	1.1	0.7	5.0	6.6	5.0	7.5	5.6	7.9	Mortgage
ซื้อขาย	2.2	4.5	3.9	4.2	4.6	4.9	5.7	7.3	6.0	Sale
ประกันภัย	0.7	1.8	1.9	1.9	2.0	3.1	0.5	0.2	0.2	Insurance
ตัวเงิน	0.6	2.3	2.1	1.8	2.1	2.6	3.0	2.2	3.1	Bills
										Non-contentious
คดีไม่มีข้อพิพาท	11.0	38.8	44.3	1.1	0.7	1.3	1.2	1.4	1.0	cases
ที่ดินขับไล่	1.7	5.7	5.2	11.8	13.7	17.4	21.2	24.8	26.0	Land, ejection
อื่นๆ	21.2	20.5	19.8	32.2	33.5	34.5	30.5	30.4	26.5	Others

ที่มา: สำนักงานศาลยุติธรรม กระทรวงยุติธรรม

Source: Office of the Judiciary, Ministry of Justice

ตาราง 8.2 ร้อยละของคดีอาญาที่ขึ้นสู่การพิจารณาของศาล จำแนกตามศาล และมูลคดี พ.ศ. 2552 - 2553

TABLE 8.2 PERCENTAGE OF CRIMINAL CASES COMMENCED OF OFFENCE BY COURT AND CAUSE OF ACTION: 2009 - 2010

มูลคดี	ศาลชั้นต้น		ศาลอุทธรณ์		ศาลฎีกา		Cause of action
	Court of First Instance		Court of Appeal		Dika Court		
	2552 (2009)	2553 (2010)	2552 (2009)	2553 (2010)	2552 (2009)	2553 (2010)	
รวมยอด	100.0	100.0	100.0	100.0	100.0	100.0	Total
	(655,847)	(635,795)	(42,660)	(36,770)	(15,190)	(16,947)	
ความผิดตามประมวล กฎหมายอาญา	24.7	24.7	65.2	70.6	62.2	64.5	The offences provided by the Penal Code
ข่มขืนกระทำชำเรา							Rape and indecent act
และกระห่อนาจาร	1.5	1.6	4.0	4.4	4.3	4.5	
ฆ่าคนโดยเจตนา มาตรา 288-290, 292-294	1.4	1.3	8.9	9.3	12.8	13.4	Murder Section 288-290, 292-294
ต่อชีวิต (นอกจาก ฆ่าคนโดยเจตนา)	1.0	1.0	1.5	1.7	1.2	1.2	Against life (except murder)
ต่อร่างกาย	3.2	3.0	5.2	5.8	4.5	4.3	Against bodily harm
ลักทรัพย์ ชิงทรัพย์	5.3	5.8	12.2	11.9	7.5	8.0	Theft, snatching
ยักยอก	1.0	0.9	2.1	2.6	1.0	1.1	Misappropriation
รับของโจร	1.2	1.2	3.0	3.2	1.9	1.9	Receiving stolen property
บุกรุก	1.3	1.3	2.3	2.6	1.9	1.7	Trespass
อื่น ๆ	8.8	8.6	26.0	29.1	27.1	28.4	Others
							The commission of offences under other laws
ความผิดตามกฎหมายอื่น	75.3	75.3	34.8	29.4	37.8	35.5	
พ.ร.บ. ยาเสพติดให้โทษ	21.9	25.2	8.9	2.6	16.5	14.9	Narcotics Act
พ.ร.บ. การพนัน	10.8	9.9	0.9	1.2	0.5	0.4	Gambling Act
พ.ร.บ. อาวุธปืน							Firearms, Ammunition, Explosive Articles
เครื่องกระสุนปืน ฯลฯ	4.6	4.2	11.7	11.7	10.5	11.2	and Fireworks Act
พ.ร.บ. จราจรทางบก	18.1	16.8	3.6	4.1	2.4	2.1	Traffic on Land Act
พ.ร.บ. คนเข้าเมือง	5.4	5.4	1.2	1.0	0.9	0.7	Immigration Act
พ.ร.บ. ว่าด้วยความผิด อันเกิดจากการใช้เช็ค	2.0	1.9	3.0	2.9	1.8	1.5	Act on the Offences Relation to the Use of Cheque
ความผิดอื่น ๆ	12.5	11.9	5.5	5.9	5.2	4.7	Others

ที่มา: สำนักงานศาลยุติธรรม กระทรวงยุติธรรม
Source: Office of the Judiciary, Ministry of Justice

ตาราง 8.3 สถิติคดีอาญาที่น่าสนใจ จำแนกตามประเภทความผิด พ.ศ. 2551 - 2553

TABLE 8.3 STATISTICS OF REPORTED INTERESTING CRIMES BY TYPE OF CRIME: 2008 - 2010

ประเภทความผิด	2551 (2008)	2552 (2009)	2553 (2010)	อัตราการเปลี่ยนแปลง		Type of crime
				Change (%)		
				2552 (2009)	2553 (2010)	
คดีอุกฉกรรจ์และสะเทือนขวัญ						Violent crime
รับแจ้ง	6,637	5,935	5,530	-10.6	-6.8	Reported
จับได้	3,410	3,215	3,046	-5.7	-5.3	Arrested
คดีชีวิต ร่างกาย และเพศ						Crimes against person
รับแจ้ง	33,483	32,670	29,253	-2.4	-10.5	Reported
จับได้	17,680	18,675	16,805	5.6	-10.0	Arrested
คดีประทุษร้ายต่อทรัพย์สิน						Property crimes
รับแจ้ง	67,188	59,509	56,798	-11.4	-4.6	Reported
จับได้	30,800	25,747	26,840	-16.4	4.2	Arrested
คดีที่น่าสนใจ						Interesting crimes
รับแจ้ง	43,054	43,282	39,947	0.5	-7.7	Reported
จับได้	8,565	8,797	8,824	2.7	0.3	Arrested
คดีที่รัฐเป็นผู้เสียหาย						Victimless crimes
จับได้ (ราย)	337,201	369,840	385,032	9.7	4.1	Arrested (Cases)
ผู้ต้องหา (คน)	495,169	511,796	501,203	3.4	-2.1	Accused (person)

ที่มา: สำนักงานตำรวจแห่งชาติ

Source: Royal Thai Police

ตาราง 8.4 สถิติคดีเด็กและเยาวชนที่ถูกดำเนินคดีโดยสถานพินิจและคุ้มครองเด็กและเยาวชน
จำแนกตามระดับการศึกษา พ.ศ. 2551 - 2553

TABLE 8.4 STATISTICS OF JUVENILE CASES HANDLED BY ALL JUVENILE
OBSERVATION AND PROTECTION BY LEVEL OF EDUCATION: 2008 - 2010

ระดับการศึกษา	2551 (2008)	2552 (2009)	2553 (2010)	อัตราการเปลี่ยนแปลง		Level of education
				Change (%) 2552 (2009)	2553 (2010)	
รวมยอด	46,981	46,371	44,425	-1.3	-4.2	Total
ไม่ได้รับการศึกษา	1,872	2,040	1,871	9.0	-8.3	Uneducated
ประถมศึกษา	13,673	13,795	13,506	0.9	-2.1	Elementary Education
มัธยมศึกษาตอนต้น	18,455	18,405	17,773	-0.3	-3.4	Lower Secondary Education
มัธยมศึกษาตอนปลาย และสูงกว่า	9,894	9,335	8,713	-5.6	-6.7	Upper Secondary Education and Higher
อื่น ๆ	3,087	2,796	2,562	-9.4	-8.4	Others

ที่มา: สำนักพัฒนาระบบงานยุติธรรมเด็กและเยาวชน กระทรวงยุติธรรม

Source: The office of Juvenile Justice System Development, Ministry of Justice

บทที่ 9
Chapter 9

สถิติบัญชีประชาชาติ
National Accounts

แผนภูมิ 9.1 ผลิตภัณฑ์มวลรวมในประเทศเฉลี่ยต่อคน ตามราคาประจำปี และ
ตามราคาปี 2531 พ.ศ. 2543 - 2552

FIGURE 9.1 GDP PER CAPITA AT CURRENT MARKET PRICES AND 1988 PRICES:
2000 - 2009

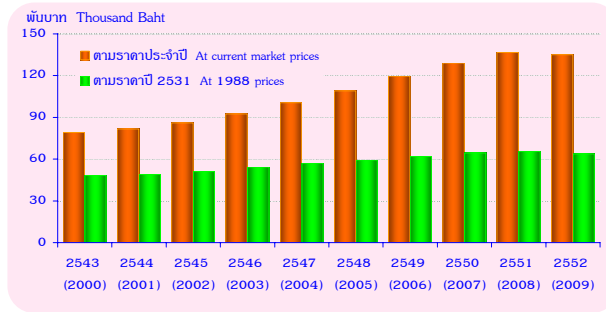

ที่มา: สำนักงานคณะกรรมการพัฒนาการเศรษฐกิจและสังคมแห่งชาติ

Source: Office of the National Economic and Social Development Board

แผนภูมิ 9.2 ผลิตภัณฑ์มวลรวมประชาชาติเฉลี่ยต่อคน ตามราคาประจำปี และ
ตามราคาปี 2531 พ.ศ. 2543 - 2552

FIGURE 9.2 GNP PER CAPITA AT CURRENT MARKET PRICES AND 1988 PRICES:
2000 - 2009

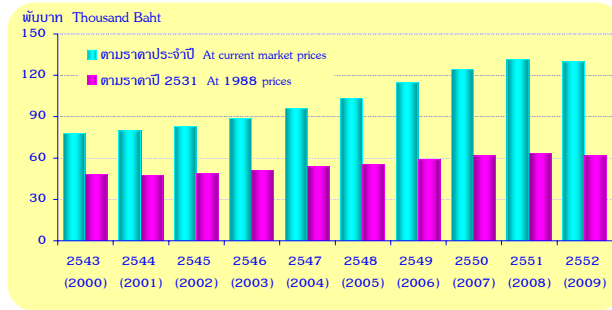

ที่มา: สำนักงานคณะกรรมการพัฒนาการเศรษฐกิจและสังคมแห่งชาติ

Source: Office of the National Economic and Social Development Board

สารบัญตาราง

- บทที่ 9 สถิติบัญชีประชาชาติ
- ตาราง 9.1 อัตราการขยายตัวของผลิตภัณฑ์มวลรวมประชาชาติตามราคาประจำปี และราคาปี 2531 จำแนกตามสาขาการผลิต พ.ศ. 2551 - 2552
- ตาราง 9.2 อัตราการขยายตัวของรายได้ประชาชาติตามราคาประจำปี จำแนกตามประเภทของรายได้ พ.ศ. 2550 - 2552
- ตาราง 9.3 อัตราการขยายตัวของรายจ่ายเพื่อการอุปโภคบริโภค จำแนกตามราคาประจำปี และราคาปี 2531 พ.ศ. 2551 - 2552

ตาราง 9.1 อัตราการขยายตัวของผลิตภัณฑ์มวลรวมประชาชาติตามราคาประจำปี
และราคาปี 2531 จำแนกตามสาขาการผลิต พ.ศ. 2551 - 2552

TABLE 9.1 GROWTH RATE OF GROSS NATIONAL PRODUCT AT CURRENT MARKET
PRICES AND 1988 PRICES BY ECONOMIC ACTIVITIES: 2008 - 2009

(ร้อยละ Percent)

สาขาการผลิต	ราคาประจำปี		ราคาปี 2531		Economic activities
	Current market prices		1988 Prices		
	2551 (2008)	2552p (2009)	2551 (2008)	2552p (2009)	
ภาคเกษตร	15.34	-1.25	4.18	1.33	Agriculture
เกษตรกรรม การล่าสัตว์ และการป่าไม้	17.69	-2.49	4.34	0.71	Agriculture, hunting and forestry
การประมง	-4.10	11.32	3.40	4.38	Fishing
ภาคนอกเกษตร	5.46	-0.32	2.32	-2.68	Non-agriculture
การทำเหมืองแร่ และเหมืองหิน	13.03	-2.77	0.20	0.87	Mining and quarrying
การผลิตอุตสาหกรรม	4.15	-2.40	3.86	-6.07	Manufacturing
การไฟฟ้า ก๊าซ และการประปา	5.60	6.14	3.96	0.87	Electricity, gas and water supply
การก่อสร้าง	4.00	-5.07	-5.29	0.38	Construction
การขายส่ง การขายปลีก การซ่อมแซม ยานยนต์ จักรยานยนต์ ของใช้ส่วนบุคคล และของใช้ในชีวิตประจำวัน					Wholesale and retail trade, repair of motor vehicles, motorcycles and personal and household goods
โรงแรม และภัตตาคาร	6.75	-1.22	0.97	-0.33	Hotels and restaurants
การขนส่ง สถานที่เก็บสินค้า และการคมนาคม	5.62	-0.10	1.63	-0.26	Transport, storage and communications
ตัวกลางทางการเงิน	3.01	0.31	-0.49	-3.78	Financial intermediation
บริการด้านอสังหาริมทรัพย์ การให้เช่า และบริการทางธุรกิจ	14.80	4.01	8.32	3.98	Real estate, renting and business activities
การบริหารราชการแผ่นดิน และการ ป้องกันประเทศรวมทั้งการประกัน สังคมภาคบังคับ	0.82	-0.39	2.51	1.10	Public administration and defence; compulsory social security

ตาราง 9.1 อัตราการขยายตัวของผลิตภัณฑ์มวลรวมประชาชาติตามราคาประจำปี
และราคาปี 2531 จำแนกตามสาขาการผลิต พ.ศ. 2551 - 2552 (ต่อ)

TABLE 9.1 GROWTH RATE OF GROSS NATIONAL PRODUCT AT CURRENT MARKET
PRICES AND 1988 PRICES BY ECONOMIC ACTIVITIES: 2008 - 2009 (Contd.)

(ร้อยละ Percent)

สาขาการผลิต	ราคาประจำปี		ราคาปี 2531		Economic activities
	Current market prices		1988 Prices		
	2551 (2008)	2552p (2009)	2551 (2008)	2552p (2009)	
การศึกษา	6.66	7.93	0.30	5.27	Education
การบริการด้านสุขภาพ และงานสังคม					
สงเคราะห์	3.00	4.94	-0.76	2.00	Health and social work
การให้บริการชุมชน สังคม และบริการ					Other community, social and
ส่วนบุคคลอื่นๆ	3.21	0.45	0.71	0.53	personal service activities
					Private households with employed
ลูกจ้างในครัวเรือนส่วนบุคคล	5.10	4.68	1.81	1.89	persons
ผลิตภัณฑ์มวลรวมในประเทศ	6.51	-0.43	2.48	-2.33	Gross Domestic Product (GDP)
บวก: ผลตอบแทนปัจจัยการผลิต					Plus: Net factor income payment
สุทธิจากต่างประเทศ	-3.98	-8.93	29.27	-11.01	from the rest of the world
ผลิตภัณฑ์มวลรวมประชาชาติ	6.61	-0.77	4.01	-2.77	Gross National Product (GNP)
หัก: ภาษีทางอ้อม หักเงินอุดหนุน	-3.91	6.09			Less: Indirect taxes less subsidies
สำรองค่าเสื่อมราคาสินทรัพย์					Provision for consumption
ถาวร	8.37	8.20			of fixed capital
รายได้ประชาชาติ	7.81	-3.21			National Income (NI)

ที่มา: สำนักงานคณะกรรมการพัฒนาการเศรษฐกิจและสังคมแห่งชาติ สำนักนายกรัฐมนตรี

Source: Office of the National Economic and Social Development Board, Office of the Prime Minister

ตาราง 9.2 อัตราการขยายตัวของรายได้ประชาชาติตามราคาประจำปี จำแนกตามประเภทของรายได้ พ.ศ. 2550 - 2552

TABLE 9.2 GROWTH RATE OF NATIONAL INCOME AT CURRENT MARKET PRICES BY TYPE OF INCOME: 2007 - 2009

(ร้อยละ Percent)

ประเภทรายได้	2550 (2007)	2551 (2008)	2552p (2009)	Type of income
ค่าตอบแทนแรงงาน	8.42	6.41	2.15	Compensation of employees
รายได้จากการเกษตรและอาชีพอิสระต่างๆ และการประกอบการที่มีใช้นิติบุคคลของครัวเรือนและสถาบันที่ไม่แสวงกำไร	11.30	12.30	-7.28	Income from farms, professions and other unincorporated enterprises received by households and private non-profit institutions
รายได้จากการเกษตร	7.70	15.23	-1.90	Farm income
รายได้อื่นๆ	12.72	11.19	-9.39	Others
รายได้จากทรัพย์สินของครัวเรือนและสถาบันที่ไม่แสวงกำไร	3.56	1.98	-2.77	Income from property received by households and private non-profit institutions
เช่าที่ดิน	5.33	12.38	0.34	Rent
ดอกเบี้ย	-1.05	-10.74	-25.38	Interest
เงินปันผล	2.33	6.44	10.31	Dividends
รายได้จากผลประโยชน์ที่ได้จากกองทุนสำรองเลี้ยงชีพ กองทุนบำเหน็จบำนาญ และการประกันชีวิต	16.77	10.67	2.34	Property income attributed to policy holders/beneficiaries
เงินออมนิติบุคคล	35.25	2.42	-2.68	Saving of corporations
ภาษีเงินได้นิติบุคคล	6.93	15.88	-10.88	Direct taxes on corporations
เงินโอนจากนิติบุคคล	4.82	4.39	9.33	Corporate transfer payments
รายได้จากทรัพย์สินของรัฐบาล	-13.20	-15.80	16.71	General government income from property and entrepreneurship
กำไรของรัฐวิสาหกิจที่นำส่งรัฐ	-5.16	-37.48	74.42	Profit of government enterprises
ค่าเช่า, ดอกเบี้ยและเงินปันผล	-18.98	2.48	-12.95	Rent, interest and dividends
หัก: ดอกเบี้ยหนี้สาธารณะ	5.64	11.94	0.90	Less: Interest on the public debt
ดอกเบี้ยหนี้เพื่ออุปโภค	23.50	24.69	8.03	Interest on the consumers' debt

ที่มา: สำนักงานคณะกรรมการพัฒนาการเศรษฐกิจและสังคมแห่งชาติ สำนักนายกรัฐมนตรี

Source: Office of the National Economic and Social Development Board, Office of the Prime Minister

ตาราง 9.3 อัตราการขยายตัวของรายจ่ายเพื่อการอุปโภคบริโภค จำแนกตามราคาประจำปี และราคาปี 2531 พ.ศ. 2551 - 2552

TABLE 9.3 GROWTH RATE OF CONSUMPTION EXPENDITURE AT CURRENT MARKET PRICES AND 1988 PRICES: 2008 - 2009

(ร้อยละ Percent)

รายการ	ราคาประจำปี		ราคาปี 2531		Item
	Current market prices		1988 Prices		
	2551 (2008)	2552p (2009)	2551 (2008)	2552p (2009)	
รวมรายจ่ายเพื่อการอุปโภคบริโภค	9.40	1.42	2.95	0.14	Consumption expenditure
รายจ่ายเพื่อการอุปโภคของครัวเรือน	9.76	-0.13	2.90	-1.14	Private Consumption Expenditure
อาหารและเครื่องดื่มที่ไม่มีแอลกอฮอล์					Food and non-alcoholic
เครื่องดื่มที่มีแอลกอฮอล์					Alcoholic beverages, tobacco
และยาสูบ	2.99	0.45	-1.00	-7.78	and narcotic
เครื่องนุ่งห่ม	4.19	-4.44	0.47	-3.22	Clothing and footwear
ค่าเช่า ปรปะปา ไฟฟ้า ก๊าซ					Housing, water, electricity, gas
และเชื้อเพลิงอื่น ๆ	4.06	5.54	3.76	3.37	and other fuels
					Furnishings, households
เครื่องเรือน เครื่องใช้					equipment and outline
และการบำรุงรักษาครัวเรือน	8.38	-8.35	7.01	-9.79	maintenance of the house
การรักษาพยาบาล	5.77	5.62	4.82	5.53	Health
การขนส่ง	8.22	-5.43	3.73	-2.85	Transport
การสื่อสารและโทรคมนาคม	1.48	-2.49	4.86	-1.78	Communication
บันเทิงและนันทนาการ	6.17	-6.13	3.26	-4.93	Recreation and culture
การศึกษา	4.02	5.00	2.21	4.89	Education
ภัตตาคารและโรงแรม	10.40	-1.25	2.33	0.15	Restaurants and hotels
สินค้าและบริการเบ็ดเตล็ด	11.22	3.53	3.82	0.61	Miscellaneous goods and services

ตาราง 9.3 อัตราการขยายตัวของรายจ่ายเพื่อการอุปโภคบริโภค จำแนกตามราคาประจำปี และราคาปี 2531 พ.ศ. 2551 - 2552 (ต่อ)

TABLE 9.3 GROWTH RATE OF CONSUMPTION EXPENDITURE AT CURRENT MARKET PRICES AND 1988 PRICES: 2008 - 2009 (Contd.)

(ร้อยละ Percent)

รายการ	ราคาประจำปี		ราคาปี 2531		Item
	Current market prices		1988 Prices		
	2551 (2008)	2552p (2009)	2551 (2008)	2552p (2009)	
ค่าใช้จ่ายของคนไทยในต่างประเทศ	-5.41	-12.33	-10.59	-12.38	Expenditure of residents abroad
					Less: Expenditure of non-residents
หัก: ค่าใช้จ่ายของคนต่างประเทศ	4.88	-8.09	-0.24	-6.11	in the country
					General government
รายจ่ายเพื่อการอุปโภคของรัฐบาล	7.85	8.31	3.21	7.45	consumption expenditure
การบริหารราชการ	10.69	4.73	7.39	5.35	General administration
การป้องกันประเทศ	10.29	11.99	6.37	9.73	Defence
การศาลและความสงบภายใน	7.57	9.63	2.90	10.60	Justice and police
การศึกษาและค้นคว้าวิจัย	7.33	8.12	1.21	6.16	Education and research
การสาธารณสุข	6.29	5.98	2.91	2.47	Health services
การสังคมสงเคราะห์	7.60	11.78	4.93	13.12	Special welfare services
					Transport and communication
การขนส่งและสื่อสาร	-10.27	23.46	-18.20	26.61	facilities
บริการอื่น ๆ	17.77	9.39	14.08	9.77	Other services

ที่มา: สำนักงานคณะกรรมการพัฒนาการเศรษฐกิจและสังคมแห่งชาติ สำนักนายกรัฐมนตรี

Source: Office of the National Economic and Social Development Board, Office of the Prime Minister

บทที่ 10

Chapter 10

สถิติการเกษตร การป่าไม้ และการประมง
Agricultural, Forestry
and Fishery Statistics

แผนภูมิ 10.1 เนื้อที่ถือครองทางการเกษตรของประเทศไทย พ.ศ. 2552
FIGURE 10.1 FARM HOLDING LAND OF THAILAND: 2009

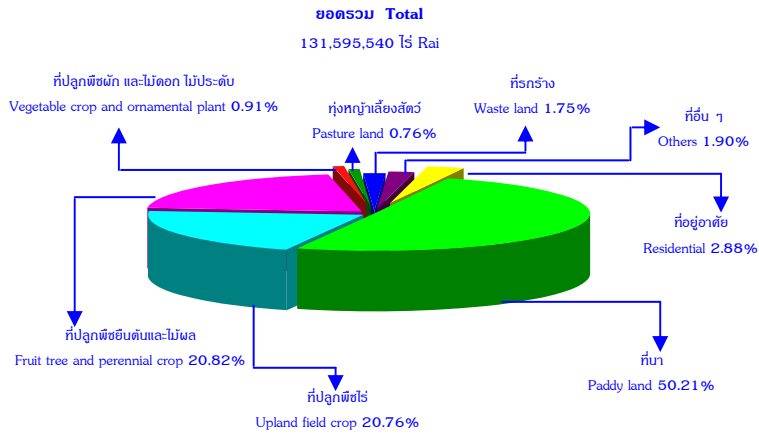

ที่มา: สำนักงานเศรษฐกิจการเกษตร
 Source: Office of Agricultural Economics

แผนภูมิ 10.2 เนื้อที่ถือครองทางการเกษตร จำแนกตามจังหวัดที่สำคัญ

ของประเทศไทย พ.ศ. 2552

FIGURE 10.2 FARM HOLDING LAND BY PRINCIPLE PROVINCES IN THAILAND: 2009



ที่มา: สำนักงานเศรษฐกิจการเกษตร

Source: Office of Agricultural Economics

สารบัญตาราง

บทที่	10	สถิติการเกษตร การป่าไม้ และการประมง
ตาราง	10.1	เนื้อที่ถือครองทางการเกษตรของประเทศไทย พ.ศ. 2550 - 2552
ตาราง	10.2	เนื้อที่ชลประทานที่สร้างเสร็จแล้วถึงสิ้นปี จำแนกเป็นรายภาค พ.ศ. 2550 - 2552
ตาราง	10.3	ผลผลิตพืชเศรษฐกิจที่สำคัญ พ.ศ. 2550 - 2552
ตาราง	10.4	สถิติการปลูกข้าว จำแนกเป็นรายภาค พ.ศ. 2551 - 2552
ตาราง	10.5	จำนวนปศุสัตว์ จำแนกเป็นรายภาค พ.ศ. 2552 - 2553
ตาราง	10.6	ปริมาณและมูลค่าสัตว์น้ำ ผ่านสะพานปลากรุงเทพ พ.ศ. 2550 - 2553

ตาราง 10.1 เนื้อที่ถือครองทางการเกษตรของประเทศไทย พ.ศ. 2550 - 2552

TABLE 10.1 FARM HOLDING LAND OF THAILAND: 2007 - 2009

(ไร่ Rai)

รายการ	2550 (2007)	2551 (2008)	2552 (2009)	Item
รวมยอด	130,353,309	131,785,671	131,595,547	Total
ที่อยู่อาศัย	3,678,021	3,585,551	3,792,972	Residential area
ที่นา	63,877,461	65,544,236	66,077,655	Paddy land
พืชไร่	26,619,118	28,168,808	27,324,828	Upland field crop
ที่ปลูกผลไม้ยืนต้น				Land under fruit tree and tree crop
ที่ปลูกผักและไม้ดอก				Land under vegetable and ornamental plant
ที่ทุ่งหญ้าเลี้ยงสัตว์	1,121,073	972,893	1,004,010	Pasture land
ที่รกร้าง	2,204,503	1,823,597	2,298,659	Waste land
ที่อื่น ๆ	2,575,905	2,452,701	2,504,390	Miscellaneous land

ที่มา: สำนักงานเศรษฐกิจการเกษตร กระทรวงเกษตรและสหกรณ์

Source: Office of Agricultural Economics, Ministry of Agriculture and Co-operatives

ตาราง 10.2 เนื้อที่ชลประทานที่สร้างเสร็จแล้วถึงสิ้นปี จำแนกเป็นรายภาค พ.ศ. 2550 - 2552

TABLE 10.2 WATER RESOURCES DEVELOPMENT COMPLETED BY REGION:

2007 - 2009

ภาค	2550 (2007)	2551 (2008)	2552 (2009)	Region
เนื้อที่ Area (ไร่ Rai)				
พระราชอาณาจักร	23,734,607	23,925,120	24,075,214	Whole Kingdom
ภาคกลาง	13,113,604	13,214,704	13,320,204	Central Region
ภาคเหนือ	4,492,565	4,535,771	4,520,771	Northern Region
ภาคตะวันออกเฉียงเหนือ	3,740,279	3,782,636	3,842,230	Northeastern Region
ภาคใต้	2,388,159	2,392,009	2,392,009	Southern Region
ร้อยละ Percent				
พระราชอาณาจักร	100.0	100.0	100.0	Whole Kingdom
ภาคกลาง	55.3	55.2	55.3	Central Region
ภาคเหนือ	18.9	19.0	18.8	Northern Region
ภาคตะวันออกเฉียงเหนือ	15.8	15.8	16.0	Northeastern Region
ภาคใต้	10.1	10.0	9.9	Southern Region

หมายเหตุ: รวมเนื้อที่ชลประทานขนาดใหญ่ และขนาดกลาง

Note: Total of large and medium scale of irrigation.

ที่มา: กรมชลประทาน กระทรวงเกษตรและสหกรณ์

Source: Royal Irrigation Department, Ministry of Agriculture and Co-operatives

ตาราง 10.3 ผลผลิตพืชเศรษฐกิจที่สำคัญ พ.ศ. 2550 - 2552

TABLE 10.3 PRODUCTION OF MAJOR CROPS: 2007 - 2009

พืช	2550 (2007)		2551 (2008)		2552 (2009) ^p		Crop
	ผลผลิตเฉลี่ยต่อไร่		ผลผลิตเฉลี่ยต่อไร่		ผลผลิตเฉลี่ยต่อไร่		
	ผลผลิต	Average	ผลผลิต	Average	ผลผลิต	Average	
	Production (ตัน Ton) (กก. Kg.)	yield per rai (กก. Kg.)	Production (ตัน Ton) (กก. Kg.)	yield per rai (กก. Kg.)	Production (ตัน Ton) (กก. Kg.)	yield per rai (กก. Kg.)	
ข้าวโพด							
เลี้ยงสัตว์	3,890,218	629	4,249,354	652	4,616,119	668	Maize
มันสำปะหลัง ⁽¹⁾	25,155,797	3,401	30,088,024	3,628	21,940,823	3,005	Cassava
อ้อยโรงงาน ⁽¹⁾	73,501,611	11,157	66,816,446	11,094	68,807,800	10,905	Sugar cane
สับปะรด	2,185,275	3,702	2,278,162	3,915	1,894,862	3,344	Pineapple
ข้าวฟ่าง	56,613	263	55,234	263	54,378	287	Sorghum
ถั่วเขียว	114,205	128	99,775	118	102,799	120	Mung bean
ถั่วลิสง	53,559	264	53,015	260	51,586	253	Groundnut
ถั่วเหลือง	201,291	255	186,598	256	190,480	254	Soybean
ฝ้าย	6,240	211	3,374	206	Cotton
ปอแก้ว	3,187	267	2,461	287	2,914	325	Kenaf

(1) เป็นข้อมูล พ.ศ. 2551 2552 และ 2553

Figures refer to years: 2008, 2009 and 2010

ที่มา: สำนักงานเศรษฐกิจการเกษตร กระทรวงเกษตรและสหกรณ์

Source: Office of Agricultural Economic, Ministry of Agriculture and Co-operatives

ตาราง 10.4 สถิติการปลูกข้าว จำแนกเป็นรายภาค พ.ศ. 2551 - 2552

TABLE 10.4 STATISTICS OF RICE CULTIVATION BY REGION: 2008 - 2009

ภาค	ข้าวเจ้า Nonglutinous rice			ข้าวเหนียว Glutinous rice			Region
	เนื้อที่	ผลผลิต	ผลผลิต	เนื้อที่	ผลผลิต	ผลผลิต	
	เก็บเกี่ยว (ไร่)	(ตัน)	เฉลี่ยต่อไร่ (กก.)	เก็บเกี่ยว (ไร่)	(ตัน)	เฉลี่ยต่อไร่ (กก.)	
	Harvested area (Rai)	Production (Ton)	Average yield per rai (Kg.)	Harvested area (Rai)	Production (Ton)	Average yield per rai (Kg.)	
2551							2008
พระราชอาณาจักร	46,515,641	23,498,847	576	20,256,542	8,151,785	496	Whole Kingdom
กรุงเทพมหานคร	206,475	150,656	728	-	-	-	Bangkok
ภาคกลาง							Central Region
(ไม่รวมกรุงเทพมหานคร)	15,256,438	9,816,298	659	189,398	100,477	469	(Excludes Bangkok)
ภาคเหนือ	11,152,535	6,360,695	610	5,251,022	3,134,975	604	Northern Region
ภาคตะวันออกเฉียงเหนือ	17,786,263	6,251,061	466	14,753,094	4,884,704	433	Northeastern Region
ภาคใต้	2,113,930	920,137	467	63,028	31,629	434	Southern Region
2552							2009
พระราชอาณาจักร	50,559,850	24,896,887	674	17,959,686	6,611,477	436	Whole Kingdom
กรุงเทพมหานคร	211,810	149,208	705	-	-	-	Bangkok
ภาคกลาง							Central Region
(ไม่รวมกรุงเทพมหานคร)	15,275,556	9,273,454	609	65,527	19,558	298	(Excludes Bangkok)
ภาคเหนือ	14,050,069	7,898,157	579	3,237,372	1,796,348	571	Northern Region
ภาคตะวันออกเฉียงเหนือ	18,909,179	6,658,414	437	14,655,917	4,795,258	398	Northeastern Region
ภาคใต้	2,113,236	917,654	479	870	313	360	Southern Region

ที่มา: สำนักงานเศรษฐกิจการเกษตร กระทรวงเกษตรและสหกรณ์
Source: Office of Agricultural Economics, Ministry of Agriculture and Co-operatives

ตาราง 10.5 จำนวนปศุสัตว์ จำแนกเป็นรายภาค พ.ศ. 2552 - 2553

TABLE 10.5 NUMBER OF LIVESTOCK BY REGION: 2009 - 2010

(จำนวนเป็นตัว Number in head)

ภาค	โค	กระบือ	แพะ	แกะ	สุกร	เป็ด	ไก่	นกกระทา	นกกระจอกเทศ	Region
	Cattle	Buffalo	Goat	Sheep	Swine	Duck	Chicken	Quail	Ostrich	
2552										2009
พระราชอาณาจักร	9,079,327	1,388,685	383,796	40,269	8,537,703	27,565,231	281,672,304	7,163,205	6,356	Whole Kingdom
กรุงเทพมหานคร	8,543	267	8,526	526	-	28,484	187,439	3,934	138	Bangkok
ภาคกลาง										Central Region
(ไม่รวมกรุงเทพมหานคร)	1,820,388	112,522	151,752	16,711	4,669,535	14,734,933	153,097,968	6,516,470	2,386	(Excludes Bangkok)
ภาคเหนือ	1,724,220	224,379	61,368	5,419	1,363,970	6,372,175	34,097,027	144,572	2,353	Northern Region
ภาคตะวันออกเฉียงเหนือ	4,756,715	1,022,639	20,363	855	1,482,117	4,845,673	73,694,279	109,341	1,298	Northeastern Region
ภาคใต้	769,461	28,878	141,787	16,758	1,022,081	1,583,966	20,595,591	388,888	181	Southern Region
2553										2010
พระราชอาณาจักร	6,956,425	1,190,886	380,277	43,139	8,347,017	29,232,925	266,034,477	6,056,101	26,286	Whole Kingdom
กรุงเทพมหานคร	5,132	179	4,722	292	88	10,288	93,274	250	-	Bangkok
ภาคกลาง										Central Region
(ไม่รวมกรุงเทพมหานคร)	1,585,373	96,200	133,091	13,142	4,517,473	13,653,922	140,929,257	4,810,154	17,253	(Excludes Bangkok)
ภาคเหนือ	1,258,923	187,626	43,163	4,026	1,491,595	6,332,514	39,455,410	171,090	646	Northern Region
ภาคตะวันออกเฉียงเหนือ	3,454,335	878,350	17,453	2,387	1,520,591	6,503,912	66,763,425	648,825	7,016	Northeastern Region
ภาคใต้	652,662	28,531	181,848	23,292	817,270	2,732,289	18,793,111	425,782	1,371	Southern Region

ที่มา: กรมปศุสัตว์ กระทรวงเกษตรและสหกรณ์

Source: Department of Livestock Development, Ministry of Agriculture and Co-operatives

ตาราง 10.6 ปริมาณและมูลค่าสัตว์น้ำ ผ่านสะพานปลากรุงเทพ พ.ศ. 2550 - 2553

TABLE 10.6 QUANTITY AND VALUE OF FRESH FISH OF THE BANGKOK FISH MARKET:
2007 - 2010

รายการ	2550 (2007)	2551 (2008)	2552 (2009)	2553 (2010)	Item
ปริมาณ Quantity (เมตริกตัน Metric ton)					
รวมยอด	105,798	85,186	77,862	74,431	Total
สัตว์น้ำประมูล	61,040	49,127	48,246	47,499	Auctioned fish
โดยแพปลาทะเล	60,573	48,725	47,911	47,188	Fresh marine fish agents
โดยแพลาน้ำจืด	467	402	335	311	Fresh water fish agents
สัตว์น้ำไม่ประมูล	44,758	36,059	29,616	26,932	Non auctioned fish
สัตว์น้ำทะเลสด	21,531	17,865	13,629	10,534	Fresh marine fish
สัตว์น้ำจืดสด	23,227	18,194	15,987	16,398	Fresh water fish
มูลค่า Value (บาท Baht)					
รวมยอด	2,249,903,061	2,166,270,241	2,030,821,621	1,897,002,938	Total
สัตว์น้ำประมูล	1,591,314,484	1,512,072,976	1,484,292,836	1,452,562,207	Auctioned fish
โดยแพปลาทะเล	1,577,087,302	1,499,637,260	1,473,893,839	1,442,781,431	Fresh marine fish agents
โดยแพลาน้ำจืด	14,227,182	12,435,716	10,398,997	9,780,776	Fresh water fish agents
สัตว์น้ำไม่ประมูล	658,588,577	654,197,265	546,528,785	444,440,731	Non auctioned fish
สัตว์น้ำทะเลสด	516,992,636	515,574,643	409,955,337	311,263,100	Fresh marine fish
สัตว์น้ำจืดสด	141,595,941	138,622,622	136,573,448	133,177,631	Fresh water fish

ที่มา: องค์การสะพานปลา กระทรวงเกษตรและสหกรณ์

Source: The Fish Marketing Organization, Ministry of Agriculture and Co-operatives

บทที่ 11
Chapter 11

สถิติอุตสาหกรรม
Industrial Statistics

แผนภูมิ 11.1 การลงทุนต่างชาติที่ขอรับและได้รับอนุมัติการส่งเสริมการลงทุนโดย BOI จำแนกตามประเภทอุตสาหกรรม พ.ศ. 2549 - 2553

FIGURE 11.1 FOREIGN INVESTMENT PROJECTS APPLYING FOR PROMOTION AND APPROVED BY BOI CLASSIFIED BY SECTOR : 2006 - 2010



ที่มา: สำนักงานคณะกรรมการส่งเสริมการลงทุน

Source: Office of the Board of Investment

สารบัญญัตราง

บทที่	11	สถิติอุตสาหกรรม
ตาราง	11.1	สถิติโรงงานอุตสาหกรรม ที่จดทะเบียนไว้กับกระทรวงอุตสาหกรรม และได้รับอนุญาตให้ประกอบกิจการ (ตามพระราชบัญญัติโรงงาน พ.ศ. 2535) เป็นรายภาค พ.ศ. 2553
ตาราง	11.2	จำนวน และร้อยละของคนทำงานและลูกจ้าง จำแนกตามขนาดของสถานประกอบการ และหมวดอุตสาหกรรม พ.ศ. 2550
ตาราง	11.3	การผลิตแร่ที่สำคัญ จำแนกตามชนิดแร่ พ.ศ. 2550 - 2553
ตาราง	11.4	การใช้แร่ที่สำคัญ จำแนกตามชนิดแร่ พ.ศ. 2550 - 2553
ตาราง	11.5	จำนวนผู้ได้รับอนุมัติให้ก่อสร้าง จำนวนสิ่งก่อสร้าง พื้นที่ และความยาวสิ่งก่อสร้าง พ.ศ. 2552 - 2553
ตาราง	11.6	จำนวนผู้ได้รับอนุมัติให้ก่อสร้าง จำนวนสิ่งก่อสร้าง และพื้นที่ก่อสร้างอาคารโรงงาน จำแนกตามชนิดของอาคาร พ.ศ. 2552 - 2553
ตาราง	11.7	จำนวนผู้ได้รับอนุมัติให้ก่อสร้าง จำนวนสิ่งก่อสร้าง และพื้นที่ก่อสร้างของสิ่งก่อสร้างที่มีใช้อาคารโรงงาน จำแนกตามชนิดของสิ่งก่อสร้าง พ.ศ. 2549 - 2553
ตาราง	11.8	การส่งเสริมการลงทุนโดย BOI ในประเทศไทย พ.ศ. 2549 - 2553

ตาราง 11.1 สถิติโรงงานอุตสาหกรรม ที่จดทะเบียนไว้กับกระทรวงอุตสาหกรรม และได้รับอนุญาตให้ประกอบกิจการ (ตามพระราชบัญญัติโรงงาน พ.ศ. 2535) เป็นรายภาค พ.ศ. 2553

TABLE 11.1 STATISTICS OF ESTABLISHMENTS OPERATED REGISTRATION AT MINISTRY OF INDUSTRY (FACTORY ACT B.E. 2535 (1992)) BY REGION: 2010

ภาค	จำนวน	เงินทุน	จำนวนคนงาน			Region
	โรงงาน	(ล้านบาท)	Number of persons engaged			
	Number of factories	Investment (Million Baht)	รวมยอด Total	ชาย Male	หญิง Female	
ทั่วราชอาณาจักร	129,617	4,864,017.50	3,832,090	2,140,934	1,691,156	Whole Kingdom
กรุงเทพมหานคร และปริมณฑล						Bangkok and Vicinities
ภาคกลาง	5,396	596,884.30	348,382	207,755	140,627	Central Region
ภาคตะวันออก	10,377	1,833,983.72	614,874	405,071	209,803	Eastern Region
ภาคตะวันตก	5,833	216,682.37	156,053	87,102	68,951	Western Region
ภาคเหนือ	16,252	249,326.80	277,815	158,203	119,612	Northern Region
ภาคตะวันออกเฉียงเหนือ	42,406	333,138.49	386,442	214,970	171,472	Northeastern Region
ภาคใต้	10,894	220,099.73	217,296	119,639	97,657	Southern Region

ที่มา: กรมโรงงานอุตสาหกรรม กระทรวงอุตสาหกรรม

Source: Department of Industrial Works, Ministry of Industry

ตาราง 11.2 จำนวน และร้อยละของพนักงานและลูกจ้าง จำแนกตามขนาดของสถานประกอบการ และหมวดอุตสาหกรรม พ.ศ. 2550

TABLE 11.2 NUMBER AND PERCENTAGE OF PERSONS ENGAGED AND EMPLOYEES BY SIZE OF ESTABLISHMENT AND DIVISION OF INDUSTRY: 2007

ขนาดของสถานประกอบการ/ หมวดอุตสาหกรรม	จำนวน สถานประกอบการ Number of establishments	คนทำงาน		ลูกจ้าง		Size of establishment/ Division of industry
		Persons engaged		Employees		
		จำนวน Number	ร้อยละ Percent	จำนวน Number	ร้อยละ Percent	
รวมยอด	457,968	4,460,284	100.0	3,818,955	100.0	Total
ขนาดของสถานประกอบการ						Size of establishment
1 - 15 คน	431,675	983,398	22.0	396,101	10.4	1 - 15 persons
16 - 25 คน	8,096	162,980	3.7	143,617	3.8	16 - 25 persons
26 - 30 คน	2,494	70,458	1.6	63,859	1.7	26 - 30 persons
31 - 50 คน	5,150	205,294	4.6	194,142	5.1	31 - 50 persons
51 - 200 คน	6,977	712,548	16.0	700,839	18.3	51 - 200 persons
มากกว่า 200 คน	3,576	2,325,606	52.1	2,320,397	60.7	More than 200 persons
หมวดอุตสาหกรรม						Division of industry
การผลิตผลิตภัณฑ์อาหารและเครื่องดื่ม	115,696	802,522	18.0	617,614	16.2	Manufacture of food products and beverages
การผลิตผลิตภัณฑ์ยาสูบ	515	10,541	0.2	9,650	0.2	Manufacture of tobacco products
การผลิตสิ่งทอ	82,135	409,648	9.2	311,554	8.2	Manufacture of textiles
การผลิตเครื่องแต่งกาย รวมทั้งการตกแต่ง และย้อมสีขนสัตว์	82,939	449,011	10.1	345,835	9.0	Manufacture of wearing apparel; dressing and dyeing of fur
การฟอกและตกแต่งหนังฟอก รวมทั้งการผลิตกระเป๋าเดินทาง กระเป๋าถือ อานม้า เครื่องเทียมลาก และรองเท้า	4,681	132,387	3.0	124,997	3.3	Tanning and dressing of leather; manufacture of luggage handbags saddlery, harness and footwear
การผลิตไม้และผลิตภัณฑ์จากไม้และไม้ก๊อก ยกเว้น เฟอร์นิเจอร์รวมทั้งการผลิตสิ่งที่ทำจากฟาง และวัสดุถักสานอื่นๆ	64,499	199,201	4.5	105,322	2.8	Manufacture of wood and of product of wood and cork, except furniture; manufacture of articles of straw and plaiting materials
การผลิตกระดาษและผลิตภัณฑ์กระดาษ	1,964	80,924	1.8	78,260	2.0	Manufacture of paper and paper products
การพิมพ์โฆษณา การพิมพ์ และการทำสำเนาสื่อบันทึก	5,949	88,266	2.0	80,709	2.1	Publishing printing and reproduction of recorded media
การผลิตผลิตภัณฑ์ถ่านโค้ก ผลิตภัณฑ์ที่ได้จากการกลั่น น้ำมันปิโตรเลียมและเชื้อเพลิงปรมาณู	109	8,249	0.2	8,176	0.2	Manufacture of coke, refined petroleum products and nuclear fuel

ตาราง 11.2 จำนวน และร้อยละของพนักงานและลูกจ้าง จำแนกตามขนาดของสถานประกอบการ และหมวดอุตสาหกรรม พ.ศ. 2550 (ต่อ)

TABLE 11.2 NUMBER AND PERCENTAGE OF PERSONS ENGAGED AND EMPLOYEES BY SIZE OF ESTABLISHMENT AND DIVISION OF INDUSTRY: 2007 (contd.)

ขนาดของสถานประกอบการ/ หมวดอุตสาหกรรม	จำนวน สถานประกอบการ Number of establishments	คนทำงาน		ลูกจ้าง		Size of establishment/ Division of industry
		Persons engaged		Employees		
		จำนวน Number	ร้อยละ Percent	จำนวน Number	ร้อยละ Percent	
การผลิตเคมีภัณฑ์และผลิตภัณฑ์เคมี	3,618	163,150	3.7	155,403	4.1	Manufacture of chemicals and chemicals products
การผลิตผลิตภัณฑ์ยางและพลาสติก	4,714	312,900	7.0	308,649	8.1	Manufacture of rubber and plastic products
การผลิตผลิตภัณฑ์จากแร่โลหะ	13,137	201,268	4.5	180,111	4.7	Manufacture of other non-metallic minerals product
การผลิตโลหะขั้นมูลฐาน	1,790	73,380	1.6	71,474	1.9	Manufacture of basic metals
การผลิตผลิตภัณฑ์ที่ทำจากโลหะประดิษฐ์						Manufacture of fabricated metal products, except machinery
ยกเว้นเครื่องจักรและอุปกรณ์	34,308	295,585	6.6	252,568	6.6	and equipment
การผลิตเครื่องจักรและอุปกรณ์ ซึ่งมีได้จัดประเภทไว้ในที่อื่น	5,050	165,340	3.7	160,052	4.2	Manufacture of machinery and equipment n.e.c.
การผลิตเครื่องจักรสำนักงาน เครื่องทำบัญชี และเครื่องคำนวณ	73	46,318	1.0	46,307	1.2	Manufacture of office accounting and computing machinery
การผลิตเครื่องจักรและเครื่องอุปกรณ์ไฟฟ้า ซึ่งมิได้จัดประเภทไว้ในที่อื่น	1,175	123,624	2.8	122,675	3.2	Manufacture of electrical machinery and apparatus n.e.c.
การผลิตอุปกรณ์และเครื่องอุปกรณ์วิทยุ โทรทัศน์ และการสื่อสาร	753	290,882	6.5	289,768	7.6	Manufacture of radio, television and communication equipment and apparatus
การผลิตอุปกรณ์ที่ใช้ในทางการแพทย์ การวัดความเที่ยง และอุปกรณ์ที่ใช้ในทางทัศนศาสตร์ นาฬิกา	447	39,848	0.9	39,285	1.0	Manufacture of medical, precision and optical instruments, watches and clocks
การผลิตยานยนต์ รถพ่วงและรถกึ่งรถพ่วง	1,336	159,671	3.6	158,581	4.1	Manufacture of motor vehicles, trailers and semi-trailers
การผลิตเครื่องอุปกรณ์การขนส่งอื่นๆ	865	46,976	1.0	46,093	1.2	Manufacture of other transport equipment
การผลิตเฟอร์นิเจอร์ รวมทั้งการผลิตซึ่งมิได้จัดประเภทไว้ในที่อื่น	31,929	358,038	8.0	303,773	8.0	Manufacture of furniture; manufacturing n.e.c.
การนำผลิตภัณฑ์เก่ามาผลิตเป็นวัสดุรีไซเคิล	286	2,558	0.1	2,098	0.1	Recycling

ที่มา: สำมะโนอุตสาหกรรม ที่ราชอาณาจักร
สำนักงานสถิติแห่งชาติ กระทรวงเทคโนโลยีสารสนเทศและการสื่อสาร

Source: The Industrial Census Whole Kingdom,
National Statistical Office, Ministry of Information and Communication Technology

ตาราง 11.3 การผลิตแร่ที่สำคัญ จำแนกตามชนิดแร่ พ.ศ. 2550 - 2553

TABLE 11.3 PRODUCTION OF PRINCIPAL MINERALS BY KIND OF MINERAL:
2007 - 2010

ชนิดแร่	2550 (2007)	2551 (2008)	2552 (2009)	2553 (2010)	Kind of mineral
การผลิต Production (ตัน Ton)					
หินปูน (หินอุตสาหกรรมชนิดก่อสร้าง)	83,504,525	72,223,982	69,925,855	66,792,283	Limestone (industrial rock construction)
หินปูน (หินอุตสาหกรรมซีเมนต์)	63,799,284	54,885,430	56,848,493	61,448,642	Limestone (industrial rock cement)
ลิกไนต์	18,239,176	17,975,289	17,758,861	18,399,399	Lignite
หินบะซอลต์ (หินอุตสาหกรรม)	9,942,689	8,877,552	10,359,374	12,489,201	Basalt (industrial rock)
ยิปซัม	8,643,391	8,500,401	8,631,797	10,213,829	Gypsum
แกรนิต (หินอุตสาหกรรมชนิดก่อสร้าง)	5,198,920	5,189,829	5,210,304	5,258,609	Granite (industrial rock)
หินดินดาน (หินอุตสาหกรรมซีเมนต์)	4,670,393	4,026,854	3,766,791	4,180,593	Shale (industrial rock cement)
หินปูน (หินอุตสาหกรรมอื่น ๆ)	3,975,415	4,077,034	3,540,914 ^F	3,705,376	Limestone (industrial rock others)
การเปลี่ยนแปลง Change (%)					
หินปูน (หินอุตสาหกรรมชนิดก่อสร้าง)	0.2	-13.5	-3.2 ^F	-4.5	Limestone (industrial rock construction)
หินปูน (หินอุตสาหกรรมซีเมนต์)	3.6	-14.0	3.6	8.1	Limestone (industrial rock cement)
ลิกไนต์	-4.4	-1.4	-1.2	3.6	Lignite
หินบะซอลต์ (หินอุตสาหกรรม)	2.5	-10.7	16.7	20.6	Basalt (industrial rock)
ยิปซัม	3.5	-1.7	1.5 ^F	18.3	Gypsum
แกรนิต (หินอุตสาหกรรมชนิดก่อสร้าง)	16.5	-0.2	0.4	0.9	Granite (industrial rock)
หินดินดาน (หินอุตสาหกรรมซีเมนต์)	-16.4	-13.8	-6.5 ^F	11.0	Shale (industrial rock cement)
หินปูน (หินอุตสาหกรรมอื่น ๆ)	13.4	2.6	-13.1 ^F	4.6	Limestone (industrial rock others)

ที่มา: กรมอุตสาหกรรมพื้นฐานและการเหมืองแร่ กระทรวงอุตสาหกรรม

Source: Department of Primary Industry and Mines, Ministry of Industry

ตาราง 11.4 การใช้แร่ที่สำคัญ จำแนกตามชนิดแร่ พ.ศ. 2550 - 2553

TABLE 11.4 CONSUMPTION OF PRINCIPAL MINERALS BY KIND OF MINERAL:
2007 - 2010

ชนิดแร่	2550 (2007)	2551 (2008)	2552 (2009)	2553 (2010)	Kind of mineral
การใช้ Consumption (ตัน Ton)					
หินปูน (หินอุตสาหกรรม ชนิดก่อสร้าง)	80,729,597	68,661,566	62,327,798 ^r	66,613,148	Limestone (industrial rock construction)
หินปูน (หินอุตสาหกรรม ซีเมนต์)	60,042,538	55,845,113	54,882,205	60,614,383	Limestone (industrial rock cement)
ลิกไนต์	17,544,071	18,492,258	17,842,528	18,117,685	Lignite
หินบะซอลต์ (หินอุตสาหกรรม)	8,739,279	8,736,654	10,620,620	12,164,953	Basalt (industrial rock)
แกรนิต (หินอุตสาหกรรม ชนิดก่อสร้าง)	4,906,621	4,620,994	4,865,279	4,199,593	Granite (industrial rock)
หินดินดาน (หินอุตสาหกรรม ซีเมนต์)	4,544,900	3,912,722	4,078,561	4,126,822	Shale (industrial rock cement)
หินปูน (หินอุตสาหกรรมอื่น ๆ)	3,756,709	3,924,037	3,266,563	3,383,776	Limestone (industrial rock others)
ยิปซัม	2,131,736	2,467,276	2,363,350	3,271,973	Gypsum
การเปลี่ยนแปลง Change (%)					
หินปูน (หินอุตสาหกรรม ชนิดก่อสร้าง)	0.9	-14.9	-9.2	19.0	Limestone (industrial rock construction)
หินปูน (หินอุตสาหกรรม ซีเมนต์)	-6.3	-7.0	-1.7	10.4	Limestone (industrial rock cement)
ลิกไนต์	-6.9	5.4	-3.5	1.5	Lignite
หินบะซอลต์ (หินอุตสาหกรรม)	-9.8	--	21.6	14.5	Basalt (industrial rock)
แกรนิต (หินอุตสาหกรรม ชนิดก่อสร้าง)	10.1	-5.8	5.3	-13.7	Granite (industrial rock)
หินดินดาน (หินอุตสาหกรรม ซีเมนต์)	-17.2	-13.9	4.2	1.2	Shale (industrial rock cement)
หินปูน (หินอุตสาหกรรมอื่น ๆ)	-0.3	4.5	-16.8	3.6	Limestone (industrial rock others)
ยิปซัม	-17.7	15.7	-4.2	38.4	Gypsum

ที่มา: กรมอุตสาหกรรมพื้นฐานและการเหมืองแร่ กระทรวงอุตสาหกรรม

Source: Department of Primary Industry and Mines, Ministry of Industry

ตาราง 11.5 จำนวนผู้ได้รับอนุมัติให้ก่อสร้าง จำนวนสิ่งก่อสร้าง พื้นที่ และความยาวสิ่งก่อสร้าง
พ.ศ. 2552 - 2553

TABLE 11.5 NUMBER OF PERMITS, NUMBER AND AREA OF CONSTRUCTION:
2009 - 2010

รายการ	ก่อสร้างใหม่		ต่อเติมหรือดัดแปลง		Item
	New construction		Addition, alteration		
	2552 (2009)	2553 (2010)	2552 (2009)	2553 (2010)	

สิ่งก่อสร้างประเภทอาคารโรงงาน

Building construction

จำนวนผู้ได้รับอนุมัติ (ราย)	149,155	145,055	3,216	2,793	Number of permits (Person)
จำนวนอาคาร (หลัง)	214,776	227,430	3,664	3,618	Number of permitted building (Unit)
พื้นที่ (ตารางเมตร)	56,765,365	58,127,939	4,055,271	2,638,160	Construction area (Sq.m.)

สิ่งก่อสร้างที่มีใช้อาคารโรงงาน

Civil engineering construction

จำนวนผู้ได้รับอนุมัติ (ราย)	18,900	21,593	141	154	Number of permits (Person)
จำนวนสิ่งก่อสร้าง (แห่ง)	21,833	27,003	141	159	Number of permitted building (Unit)
พื้นที่ (ตารางเมตร)	1,903,009	1,731,889	31,845	28,416	Construction area (Sq.m.)
ความยาว (เมตร)	1,651,125	2,154,266	29,149	42,702	Length (m.)

ที่มา: การประมวลผลพื้นที่การก่อสร้าง สำนักงานสถิติแห่งชาติ กระทรวงเทคโนโลยีสารสนเทศและการสื่อสาร

Source: The Construction Area, National Statistical Office,

Ministry of Information and Communication Technology

ตาราง 11.6 จำนวนผู้ได้รับอนุมัติให้ก่อสร้าง จำนวนสิ่งก่อสร้าง และพื้นที่ก่อสร้างอาคารโรงเรียน

จำแนกตามชนิดของอาคาร พ.ศ. 2552 - 2553

TABLE 11.6 NUMBER OF PERMITS, NUMBER AND AREA OF BUILDING

CONSTRUCTION BY TYPE OF BUILDING: 2009 - 2010

ภาค	จำนวนผู้ได้รับอนุมัติให้ก่อสร้าง (ราย)		จำนวนสิ่งก่อสร้าง (หลัง)		พื้นที่ก่อสร้าง		Region
	Number of permits		Number of permitted construction		Area of building construction		
	(Person)	(Person)	(Unit)	(Unit)	(Sq.m.)	(Sq.m.)	
	2552	2553	2552	2553	2552	2553	
	(2009)	(2010)	(2009)	(2010)	(2009)	(2010)	
รวมยอด	152,370	147,848	218,440	231,048	60,820,638	60,766,099	Whole Kingdom
เพื่อที่อยู่อาศัย	140,659	135,994	198,286	211,295	41,326,159	41,881,050	Residential building
เพื่อการพาณิชย์	5,828	6,468	9,802	11,231	5,656,964	6,574,388	Commercial building
เพื่อการอุตสาหกรรม และโรงงาน	2,419	2,035	3,857	2,756	5,911,493	5,783,123	Industrial and factory building
เพื่อการศึกษา และสาธารณสุข	319	277	380	334	930,417	593,069	Educational/ health building
โรงแรม	489	461	2,628	2,171	2,444,680	2,116,133	Hotel
เพื่อประโยชน์อื่นๆ	2,656	2,613	3,487	3,261	4,550,925	3,818,336	Others

ที่มา: การประมวลข้อมูลพื้นที่การก่อสร้าง สำนักงานสถิติแห่งชาติ

กระทรวงเทคโนโลยีสารสนเทศและการสื่อสาร

Source: The Construction Area, National Statistical Office,

Ministry of Information and Communication Technology

ตาราง 11.7 จำนวนผู้ที่ได้รับอนุมัติให้ก่อสร้าง จำนวนสิ่งก่อสร้าง และพื้นที่ก่อสร้างของ
สิ่งก่อสร้างที่มีชื่ออาคารโรงเรียน จำแนกตามชนิดของสิ่งก่อสร้าง

พ.ศ. 2549 - 2553

TABLE 11.7 NUMBER OF PERMITS, NUMBER AND AREA OF CIVIL ENGINEERING
CONSTRUCTION BY TYPE OF CONSTRUCTION: 2006 - 2010

ภาค	2549 (2006)	2550 (2007)	2551 (2008)	2552 (2009)	2553 (2010)	Region
จำนวนผู้ที่ได้รับอนุมัติให้ก่อสร้าง (ราย)						
Number of permits (Person)						
รวมยอด	21,405	19,610	20,699	19,042	21,747	Total
ท่อ/ทางระบายน้ำ	12,785	12,589	12,892	12,391	14,293	Water drain
ถนน/ทางรถไฟ	583	596	547	337	404	Road
รั้ว/กำแพง	4,329	3,540	3,626	3,111	3,368	Fence/well
ลานจอดรถ	1,836	1,374	1,586	1,465	1,773	Car park
สนามกีฬา	63	40	50	76	64	Sport ground
ปั๊มน้ำมัน	254	169	226	250	228	Petrol station
ป้ายโฆษณา	543	486	549	493	494	Advertising board
อื่นๆ	1,012	816	1,223	919	1,123	Others
จำนวนสิ่งก่อสร้างที่ได้รับอนุมัติให้ก่อสร้าง (แห่ง)						
Number of permitted construction (Unit)						
รวมยอด	22,637	20,813	23,567	21,975	27,162	Total
ท่อ/ทางระบายน้ำ	14,348	14,277	14,512	14,417	16,751	Water drain
ถนน/ทางรถไฟ	800	746	748	363	522	Road
รั้ว/กำแพง	5,148	3,621	3,713	3,271	4,969	Fence/well
ลานจอดรถ	2,009	1,943	2,135	2,030	2,812	Car park
สนามกีฬา	63	41	55	78	69	Sport ground
ปั๊มน้ำมัน	269	185	254	280	258	Petrol station
ป้ายโฆษณา	734	547	643	535	533	Advertising board
อื่นๆ	1,093	916	1,507	1,001	1,248	Others

ตาราง 11.7 จำนวนผู้ที่ได้รับอนุมัติให้ก่อสร้าง จำนวนสิ่งก่อสร้าง และพื้นที่ก่อสร้างของ
สิ่งก่อสร้างที่มีอาคารโรงเรือน จำแนกตามชนิดของสิ่งก่อสร้าง
พ.ศ. 2549 - 2553 (ต่อ)

TABLE 11.7 NUMBER OF PERMITS, NUMBER AND AREA OF CIVIL ENGINEERING
CONSTRUCTION BY TYPE OF CONSTRUCTION: 2006 - 2010 (Contd.)

ภาค	2549 (2006)	2550 (2007)	2551 (2008)	2552 (2009)	2553 (2010)	Region
พื้นที่ก่อสร้างของสิ่งก่อสร้างที่มีอาคารโรงเรือน						
Area of civil engineering construction						
(ความยาวเป็นเมตร Length in metre)						
รวมยอด	2,292,158	2,382,543	2,191,201	1,680,274	2,196,968	Total
ท่อ/ทางระบายน้ำ	1,164,369	1,191,512	1,059,222	929,661	1,125,910	Water drain
ถนน/ทางรถไฟ	544,875	612,271	602,093	296,312	542,539	Road
รั้ว/กำแพง	492,533	471,575	472,885	381,564	426,242	Fence/well
อื่นๆ	90,381	107,185	57,001	72,737	102,277	Others
(พื้นที่เป็น ตร.ม. Area in sq.m.)						
รวมยอด	1,869,841	1,508,778	1,769,311	1,934,854	1,760,305	Total
ลานจอดรถ	991,642	848,273	874,375	930,773	846,117	Car park
สนามกีฬา	62,713	78,382	116,680	135,067	163,841	Sport ground
ปั๊มน้ำมัน	270,603	175,376	209,203	501,505	185,605	Petrol station
ป้ายโฆษณา	124,878	89,834	99,977	62,662	92,435	Advertising board
อื่นๆ	420,005	316,913	469,076	304,847	472,307	Others

ที่มา: การประมวลผลข้อมูลพื้นที่การก่อสร้าง สำนักงานสถิติแห่งชาติ
กระทรวงเทคโนโลยีสารสนเทศและการสื่อสาร

Source: The Construction Area, National Statistical Office,
Ministry of Information and Communication Technology

ตาราง 11.8 การส่งเสริมการลงทุนโดย BOI ในประเทศไทย พ.ศ. 2549 - 2553

TABLE 11.8 INVESTMENT PROMOTION BY BOI IN THAILAND: 2006 - 2010

รายการ	2549 (2006)	2550 (2007)	2551 (2008)	2552 (2009)	2553 (2010)	Item
การขอรับการส่งเสริม						Net application submitted
การลงทุนสุทธิ						
จำนวน (ราย)	1,269	1,283	1,231	1,489	1,591	No. of projects
เงินลงทุน (พันล้านบาท)	490.9	634.7	432.2	638.1	447.4	Total investment (Billion Baht)
ทุนจดทะเบียน						Total registered capital
(พันล้านบาท)	85.3	109.7	74.0	108.6	65.9	(Billion Baht)
ไทย	44.3	32.9	30.2	72.6	38.3	Thai
ต่างชาติ	41.1	76.8	43.8	36.0	27.5	Foreign
การจ้างงาน (คน)	205,133	199,166	168,790	178,721	189,881	Employment (person)
การอนุมัติให้						Application approved
การลงทุน						
จำนวน (ราย)	1,222	1,342	1,252	1,003	1,566	No. of projects
เงินลงทุน (พันล้านบาท)	373.2	744.5	497.8	281.3	491.3	Total investment (Billion Baht)
ทุนจดทะเบียน						Total registered capital
(พันล้านบาท)	66.8	135.5	79.0	41.4	49.2	(Billion Baht)
ไทย	29.9	76.8	21.8	24.8	27.7	Thai
ต่างชาติ	36.9	58.6	57.2	16.5	21.5	Foreign
การจ้างงาน (คน)	177,571	215,427	156,874	102,543	212,018	Employment (person)

หมายเหตุ: 1. การขอรับการส่งเสริมสุทธิ หมายถึง ค่าขอรับการส่งเสริมในแต่ละปี หัก ค่าขอในแต่ละปีที่ส่งคืนจนถึงวันประมวลผล
 2. โครงการที่ได้รับการส่งเสริมเดือนนี้ อาจเป็นโครงการที่ยื่นขอรับการส่งเสริมเดือนใดก็ได้ เนื่องจากปกติสำนักงานจะใช้
 เวลาพิจารณาอนุมัติโครงการที่ขอรับการส่งเสริม ภายในกำหนด 15-90 วันทำการ
 3. สถิติไม่นับรวมโครงการ โยกย้ายสถานประกอบการ รับโอนกิจการ กิจการเดิมขอสิทธิประโยชน์ไม่เกี่ยวกับภาษีอากร

Note: 1. Net application statistics do not include those applications that are returned to applicants.
 2. Approval date in a particular month might include projects submitted prior to or in that month
 because the approval process takes approximately 60 days.
 3. Statistic do not include application submitted for 1. relocation 2. BOI privilege-transferred
 and 3. exist projects applying for non-tax incentive only according to BOI announcement
 no. por. 3/2541.

ที่มา: สำนักงานคณะกรรมการส่งเสริมการลงทุน กระทรวงอุตสาหกรรม

Source: Office of the Board of Investment, Ministry of Industry

บทที่ 12

Chapter 12

สถิติพลังงาน

Energy Statistics

แผนภูมิ 12.1 การใช้พลังงานขั้นสุดท้าย จำแนกตามสาขาเศรษฐกิจ พ.ศ. 2549 - 2553

FIGURE 12.1 FINAL ENERGY CONSUMPTION BY ECONOMIC SECTORS: 2006 - 2010

(พันตันเทียบเท่าน้ำมันดิบ ktoe)



ที่มา: กรมพัฒนาพลังงานทดแทนและอนุรักษ์พลังงาน

Source: Department of Alternative Energy Development and Efficiency

สารบัญตาราง

บทที่	12	สถิติพลังงาน
ตาราง	12.1	ปริมาณพลังงานไฟฟ้าที่ผลิตได้ ปริมาณที่จำหน่าย และรายได้จากการจำหน่าย พ.ศ. 2549 - 2553
ตาราง	12.2	ปริมาณการจัดหาพลังงานขั้นต้น จำแนกตามประเภท พ.ศ. 2549 - 2553
ตาราง	12.3	การผลิตน้ำมันสำเร็จรูป และการใช้ผลิตภัณฑ์น้ำมัน จำแนกตามชนิดของน้ำมัน พ.ศ. 2551 - 2553
ตาราง	12.4	การผลิตน้ำมันสำเร็จรูป และการใช้ผลิตภัณฑ์น้ำมัน จำแนกตามชนิดของน้ำมัน และสาขาเศรษฐกิจ พ.ศ. 2553

ตาราง 12.1 ปริมาณพลังงานไฟฟ้าที่ผลิตได้ ปริมาณที่จำหน่าย และรายได้จากการจำหน่าย
พ.ศ. 2549 - 2553

TABLE 12.1 ELECTRIC GENERATED, SALES AND REVENUES: 2006 - 2010

รายการ	2549 (2006)	2550 (2007)	2551 (2008)	2552 (2009)	2553 (2010)	Item
ปริมาณพลังงานไฟฟ้าที่ผลิตได้ Electric generated (ล้านกิโลวัตต์/ชม. Gwh)						
รวมยอด	138,742	143,378	147,427	148,390	159,518	Total
พลังน้ำ	8,125	8,114	7,113	7,148	5,537	Hydro
พลังความร้อน	48,463	50,123	44,463	38,384	45,743	Steam
การผลิตพลังงานร่วม	13,721	14,545	14,607	14,848	14,921	Co-generation
พลังความร้อนร่วม	67,307	69,648	80,492	87,568	92,750	Combined cycle
อื่น ๆ ⁽¹⁾	1,126	948	752	442	567	Others ⁽¹⁾
จำหน่าย Sales (ล้านกิโลวัตต์/ชม. Gwh) ⁽²⁾						
รวมยอด	127,811	133,178	135,449	135,209	149,320	Total
บ้านเรือน	27,005	28,041	28,785	30,371	33,337	Residential
การค้า	40,535	42,866	48,162	47,092	51,155	Commercial
อุตสาหกรรม	59,315	61,168	57,429	56,670	63,630	Industrial
การเกษตร	240	268	282	318	336	Agriculture
อื่น ๆ	716	835	791	758	862	Others
รายได้จากการจำหน่าย Revenues (ล้านบาท Million Baht)						
รวมยอด	382,390	388,184	392,559	425,318	468,875	Total
บ้านเรือน	84,965	86,379	88,587	100,711	111,250	Residential
การค้า	118,029	130,731	144,453	157,657	179,492	Commercial
อุตสาหกรรม	175,387	166,729	155,102	162,330	172,959	Industrial
การเกษตร	613	676	700	868	915	Agriculture
อื่น ๆ	3,396	3,669	3,717	3,752	4,259	Others

(1) รวมพลังความร้อนใต้พิภพ พลังงานแสงอาทิตย์ กังหันก๊าซ ดีเซล เครื่องยนต์ก๊าซและพลังลม
Includes geothermal, solar cell, gas turbine diesel, gas engine and wind turbine, etc.

(2) ไม่รวมจ่ายไฟฟ้าโดยไม่คิดมูลค่า Excluding free of charge.

หมายเหตุ: ไม่รวมผู้ผลิตพลังงานควบคุมที่ผลิตไฟฟ้าใช้เอง

Note: Excluding private generation for own use.

ที่มา: กรมพัฒนาพลังงานทดแทนและอนุรักษ์พลังงาน กระทรวงพลังงาน

Source: Department of Alternative Energy Development and Efficiency, Ministry of Energy

ตาราง 12.2 ปริมาณการจัดหาพลังงานขั้นต้น จำแนกตามประเภท พ.ศ. 2549 - 2553

TABLE 12.2 QUANTITY PRIMARY ENERGY SUPPLY BY TYPE: 2006 - 2010

(ขั้นต้นเทียบเท่าน้ำมันดิบ 10³ tons of oil equivalent)

ประเภท	2549 (2006)	2550 ^r (2007)	2551 ^r (2008)	2552 ^r (2009)	2553 ^p (2010)	Type
รวมยอด	104,941	108,780	111,441	113,869	124,301	Total
พลังงานเชิงพาณิชย์	87,532	90,071	91,242	93,189	101,733	Commercial energy
แอนทราไซต์	411	230	180	484	337	Anthracite
บิทูมินัส	3,557	4,749	4,557	4,411	3,223	Bituminous
ถ่านโค้ก	35	43	34	7	177	Coke
ลิกไนต์	5,231	4,919	4,968	4,801	4,852	Lignite
ถ่านอัดและอื่น ๆ	3,029	3,925	5,208	4,504	6,407	Briquettes and other coal
น้ำมันดิบ	46,317	46,118	46,097	46,546	47,767	Crude oil
คอนเดนเสท	3,072	3,095	3,449	4,932	5,043	Condensate
ก๊าซธรรมชาติ	29,615	31,422	34,344	36,147	42,792	Natural gas
ก๊าซไฮโดรคาร์บอน	-109	-104	-104	-91	-106	Natural gasoline
น้ำมันสำเร็จรูป	-5,803	-6,429	-9,204	-10,213	-10,473	Petroleum products
ไฟฟ้า	2,177	2,103	1,713	1,661	1,714	Electricity
พลังงานใหม่หมุนเวียน	17,058	18,227	19,330	19,578	21,182	New renewable energy
เชื้อเพลิงชีวภาพ	96	190	602	798	820	Biofuel
พลังงานอื่น ๆ	255	292	267	304	566	Other energy

หมายเหตุ: ปริมาณการจัดหาพลังงานขั้นต้น = การผลิตภายในประเทศ + การนำเข้า - การส่งออก
+ / - ส่วนเปลี่ยนของสต็อก

Note: Total primary energy supply = Domestic production + Import - Exports
+ / - Stock change.

ที่มา: กรมพัฒนาพลังงานทดแทนและอนุรักษ์พลังงาน กระทรวงพลังงาน

Source: Department of Alternative Energy Development and Efficiency, Ministry of Energy

ตาราง 12.3 การผลิตน้ำมันสำเร็จรูป และการใช้ผลิตภัณฑ์น้ำมัน จำแนกตามชนิดของน้ำมัน พ.ศ. 2551 - 2553

TABLE 12.3 PRODUCTION AND CONSUMPTION OF PETROLEUM PRODUCTS BY TYPE OF OIL: 2008 - 2010

(ล้านลิตร Million litres)

ชนิดของน้ำมัน	การผลิตน้ำมันสำเร็จรูป			การใช้ผลิตภัณฑ์น้ำมัน			Type of oil
	Production			Consumption			
	2551 (2008)	2552 (2009)	2553 (2010)	2551 (2008)	2552 (2009)	2553 (2010)	
รวมยอด	51,429	53,495	55,282	39,315	39,661	40,479	Total
ก๊าซปิโตรเลียมเหลว	8,560	9,147	10,522	6,587	6,450	7,194	Liquefied petroleum gas
น้ำมันเบนซินไร้สารตะกั่ว							Unleaded gasoline research
ออกเทน 91	3,971	3,778	3,748	3,388	2,877	2,957	octane number 91
น้ำมันเบนซินไร้สารตะกั่ว							Unleaded gasoline research
ออกเทน 95	1,084	618	623	341	177	77	octane number 95
แก๊สโซฮอล์ อี 10	3,365	4,372	4,253	3,363	4,387	4,243	Gasohol E 10
แก๊สโซฮอล์ อี 20	29	83	116	29	83	137	Gasohol E 20
แก๊สโซฮอล์ อี 85	--	--	2	--	--	2	Gasohol E 85
น้ำมันเครื่องบิน ⁽¹⁾	6,002	5,975	6,196	4,636	4,432	4,712	Jet fuel ⁽¹⁾
น้ำมันก๊าด	195	103	476	16	18	15	Kerosene
น้ำมันดีเซลหมุนเร็ว ⁽²⁾	21,313	22,499	23,315	17,640	18,475	18,496	High speed diesel ⁽²⁾
น้ำมันดีเซลหมุนช้า	4	--	--	9	-	-	Low speed diesel
น้ำมันเตา	6,906	6,920	6,031	3,306	2,762	2,646	Fuel oil

(1) รวมน้ำมันทำอากาศยาน

Including aviation gasoline.

(2) รวมน้ำมันปาล์มดีเซลและดีเซลหมุนเร็ว บี 5

Including palm diesel oil and high speed diesel B5.

ที่มา: กรมพัฒนาพลังงานทดแทนและอนุรักษ์พลังงาน กระทรวงพลังงาน

Source: Department of Alternative Energy Development and Efficiency, Ministry of Energy

ตาราง 12.4 การผลิตน้ำมันสำเร็จรูป และการใช้ผลิตภัณฑ์น้ำมัน จำแนกตามชนิดของน้ำมัน และสาขาเศรษฐกิจ พ.ศ. 2553

TABLE 12.4 PRODUCTION AND CONSUMPTION OF PETROLEUM PRODUCTS BY TYPE AND ECONOMIC SECTION: 2010

(ล้านลิตร Million litres)

ชนิดของน้ำมัน	การผลิต น้ำมันสำเร็จรูป production	การใช้ผลิตภัณฑ์น้ำมัน Consumption ⁽¹⁾								Type of oil
		รวมยอด Total	สาขาเศรษฐกิจ Economic section			บ้านที่อยู่อาศัย และธุรกิจการค้า Residential and commercial				
			การเกษตร Agriculture	เหมืองแร่ Mining	อุตสาหกรรม การผลิต Manufacturing	การไฟฟ้า Electricity	การก่อสร้าง Construction	การขนส่ง Transportation		
รวมยอด	55,282	35,767.2	4,036.2	21.0	3,323.2	279.6	193.4	4,511.6	23,402.2	Total
ก๊าซปิโตรเลียมเหลว	10,522	7,193.7	3.9	-	1,424.6	-	-	4,505.7	1,259.5	Liquefied petroleum gas
น้ำมันเบนซินพิเศษ ⁽²⁾	3,437	2,907.6	3.0	-	6.1	-	--	-	2,898.5	Premium gasoline ⁽²⁾
น้ำมันเบนซินธรรมดา ⁽³⁾	5,305	4,509.2	62.0	-	14.0	-	--	-	4,433.2	Regular gasoline ⁽³⁾
น้ำมันเครื่องบิน	6,196	-	-	-	-	-	-	-	-	Jet fuel
น้ำมันก๊าด	476	15.2	0.2	-	10.2	-	--	4.8	-	Kerosene
น้ำมันดีเซลหมุนเร็ว ⁽⁴⁾	23,315	18,495.7	3,964.6	17.9	934.9	39.1	179.6	-	13,359.6	High speed diesel ⁽⁴⁾
น้ำมันดีเซลหมุนช้า	--	-	-	-	-	-	-	-	-	Low speed diesel
น้ำมันเตา	6,031	2,845.8	2.5	3.1	933.4	240.5	13.8	1.1	1,451.4	Puel oil

(1) ไม่รวมน้ำมันเครื่องบิน

(1) Excluding Jet fuel.

(2) รวมน้ำมันเบนซินไร้สารตะกั่ว เบนซินไร้สารตะกั่วออกเทน 95 น้ำมันแก๊สโซฮอล์ อี10 ออกเทน 95 แก๊สโซฮอล์ อี20 ออกเทน 95 และแก๊สโซฮอล์ อี85

(2) Including ULG, ULG 95, gasohol E10 RON 95, gasohol E20 RON 95 and gasohol E85

(3) รวมน้ำมันเบนซินธรรมดาไร้สารตะกั่ว เบนซินไร้สารตะกั่วออกเทน 87,91 และน้ำมันแก๊สโซฮอล์ อี10 ออกเทน 91

(3) Including ULR, ULG 87, ULG 91 and gasohol E10, RON 91

(4) รวมน้ำมันปาล์มดีเซลและดีเซลหมุนเร็ว บี5

(4) Including palm diesel oil and high speed diesel B5.

ที่มา: กรมพัฒนาพลังงานทดแทนและอนุรักษ์พลังงาน กระทรวงพลังงาน

Source: Department of Alternative Energy Development and Efficiency, Ministry of Energy

บทที่ 13

Chapter 13

สถิติการค้าส่ง ค้าปลีก และการค้าระหว่างประเทศ

***Distributive
and International Trade Statistics***

แผนภูมิ 13.1 มูลค่าสินค้าเข้าและขาออก 10 ประเทศของประเทศไทย

พ.ศ. 2553

FIGURE 13.1 TOP-TEN COUNTRY OF VALUE OF IMPORT AND EXPORT IN THAILAND: 2010

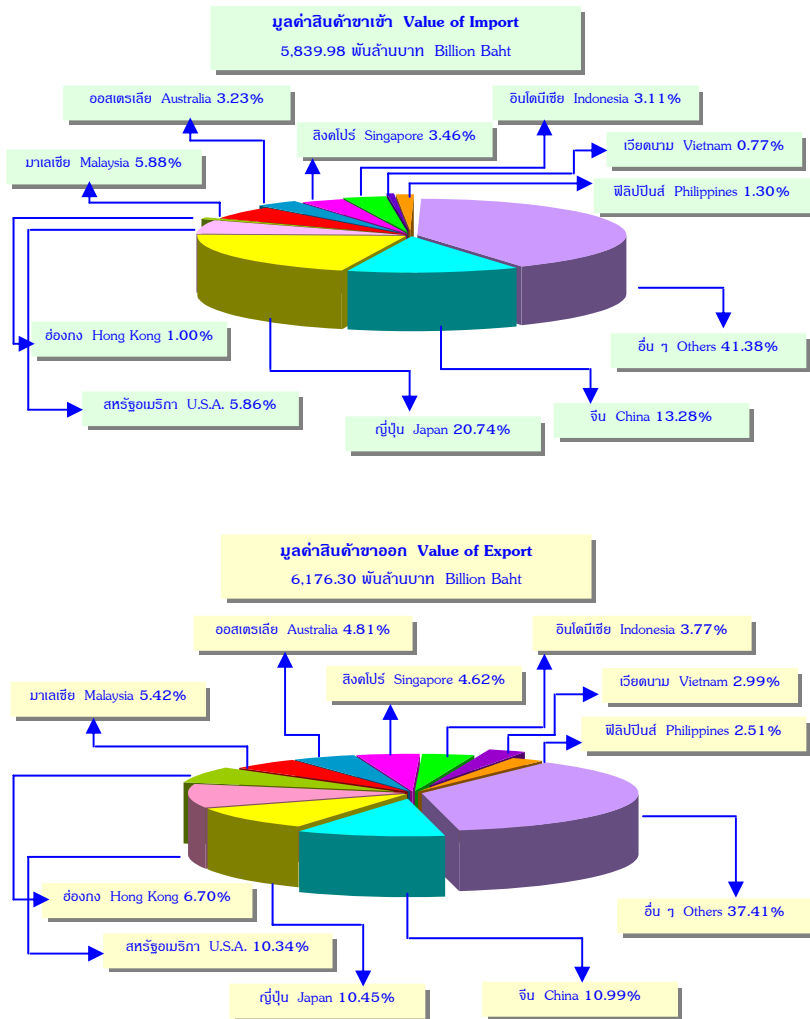

ที่มา: กรมศุลกากร

Source: The Customs Department

สารบัญตาราง

บทที่	13	สถิติการค้าส่ง ค้าปลีก และการค้าระหว่างประเทศ
ตาราง	13.1	มูลค่าของสินค้านำเข้า และขาออก พ.ศ. 2544 - 2553
ตาราง	13.2	การค้าต่างประเทศ จำแนกเป็นรายประเทศที่สำคัญ พ.ศ. 2552 - 2553
ตาราง	13.3	มูลค่าของสินค้านำเข้าที่สำคัญ พ.ศ. 2551 - 2553
ตาราง	13.4	มูลค่าส่งออก จำแนกเป็นรายประเทศ พ.ศ. 2551 - 2553
ตาราง	13.5	มูลค่าการนำเข้าน้ำมันเชื้อเพลิง น้ำมันหล่อลื่น และก๊าซ พ.ศ. 2551 - 2553
ตาราง	13.6	มูลค่าน้ำมันปิโตรเลียมดิบนำเข้า จำแนกเป็นรายประเทศ พ.ศ. 2551 - 2553
ตาราง	13.7	จำนวนใบอนุญาตประกอบธุรกิจเกี่ยวกับยา ข้อมูล ณ เดือนเมษายน พ.ศ. 2554

ตาราง 13.1 มูลค่าของสินค้าขาเข้า และขาออก พ.ศ. 2544 - 2553

TABLE 13.1 VALUE OF IMPORTS AND EXPORTS: 2001 - 2010

(พันบาท Thousand Baht)

ปี Year	สินค้าขาเข้า Imports	สินค้าขาออกและสินค้าส่งกลับ Exports and re-exports			ดุลการค้า ⁽¹⁾ Balance of trade
		รวมยอด Total	สินค้าขาออก Exports	สินค้าส่งกลับ Re-exports	
2544 (2001)	2,755,308,050	2,884,702,715	2,880,461,897	4,240,818	+129,394,665
2545 (2002)	2,774,840,188	2,923,941,386	2,917,709,481	6,231,905	+149,101,198
2546 (2003)	3,137,923,772	3,326,014,509	3,320,552,503	5,462,006	+188,090,737
2547 (2004)	3,801,170,988	3,874,823,786	3,868,357,557	6,466,229	+73,652,798
2548 (2005)	4,756,000,460	4,436,676,421	4,428,997,262	7,679,159	-319,324,039
2549 (2006)	4,870,953,581	4,938,508,219	4,931,448,981	7,059,238	+67,554,638
2550 (2007)	4,870,186,414	5,302,119,220	5,296,506,688	5,612,532	+431,932,806
2551 (2008)	5,962,482,486	5,851,371,143	5,850,776,890	594,253	-111,111,343
2552 (2009)	4,600,547,782	5,194,588,615	5,194,436,915	151,700	+594,040,833
2553 (2010)	5,839,975,487	6,176,302,058	6,176,170,208	131,850	+336,326,571

(1) สินค้าขาออกสูงกว่าสินค้าขาเข้า (+) สินค้าขาเข้าสูงกว่าสินค้าขาออก (-)

Exports more than imports (+), imports more than exports (-).

ที่มา: กรมศุลกากร กระทรวงการคลัง

Source: The Customs Department, Ministry of Finance

ตาราง 13.2 การค้าต่างประเทศ จำแนกเป็นรายประเทศที่สำคัญ พ.ศ. 2552 - 2553

TABLE 13.2 FOREIGN TRADE BY PRINCIPAL COUNTRY: 2009 - 2010

(ล้านบาท Million Baht)

ประเทศ	2552 (2009)			2553 (2010)			Country
	สินค้าขาเข้า	สินค้าขาออก ⁽¹⁾	มูลค่าการค้า	สินค้าขาเข้า	สินค้าขาออก ⁽¹⁾	มูลค่าการค้า	
	Imports	Exports	Value trade	Imports	Exports	Value trade	
รวมยอด	4,600,548	5,194,589	9,795,137	5,839,975	6,176,302	12,016,277	Total
จีน	586,127	548,760	1,134,887	775,391	678,632	1,454,023	China
ญี่ปุ่น	860,102	535,876	1,395,978	1,211,476	645,210	1,856,686	Japan
สหรัฐอเมริกา	288,563	567,699	856,262	342,120	638,820	980,940	U.S.A.
ฮ่องกง	59,652	323,220	382,872	58,232	413,785	472,017	Hong Kong
มาเลเซีย	295,286	260,837	556,123	343,235	334,599	677,834	Malaysia
ออสเตรเลีย	130,414	291,956	422,370	188,678	297,099	485,777	Australia
สิงคโปร์	197,348	257,967	455,315	201,897	285,187	487,084	Singapore
อินโดนีเซีย	130,907	158,918	289,825	181,735	232,856	414,591	Indonesia
เวียดนาม	47,744	159,224	206,968	44,714	184,463	229,177	Vietnam
ฟิลิปปินส์	61,276	102,928	164,204	75,984	154,915	230,899	Philippines
อินเดีย	59,448	109,863	169,311	72,140	139,178	211,318	India
สวิตเซอร์แลนด์	85,474	107,821	193,295	166,506	129,270	295,776	Switzerland
สหราชอาณาจักร	60,724	110,310	171,034	61,200	115,717	176,917	United Kingdom
เนเธอร์แลนด์	28,441	106,523	134,964	30,470	115,283	145,753	Netherlands
เกาหลีใต้	186,762	96,110	282,872	258,537	114,268	372,805	Korea, South
เยอรมนี	118,339	89,504	207,843	148,278	104,374	252,652	Germany
ไต้หวัน	165,049	76,678	241,727	218,158	101,979	320,137	Taiwan
							United Arab
สหรัฐอาหรับเอมิเรตส์	229,238	83,870	313,108	275,996	90,058	366,054	Emirates
กัมพูชา	2,660	53,918	56,578	6,870	74,265	81,135	Cambodia
ลาว	15,944	56,045	71,989	23,936	67,606	91,542	Laos

ตาราง 13.2 การค้าต่างประเทศ จำแนกเป็นรายประเทศที่สำคัญ พ.ศ. 2552 - 2553 (ต่อ)

TABLE 13.2 FOREIGN TRADE BY PRINCIPAL COUNTRY: 2009 - 2010 (Contd.)

(ล้านบาท Million Baht)

ประเทศ	2552 (2009)			2553 (2010)			Country
	สินค้าเข้า	สินค้าออก ⁽¹⁾	มูลค่าการค้า	สินค้าเข้า	สินค้าออก ⁽¹⁾	มูลค่าการค้า	
	Imports	Exports	Value trade	Imports	Exports	Value trade	
ซาอุดีอาระเบีย	137,092	62,098	199,190	180,125	67,196	247,321	Saudi Arabia
พม่า	95,976	52,652	148,628	90,000	65,631	155,631	Myanmar
ฝรั่งเศส	63,884	52,739	116,623	46,176	55,695	101,871	France
แอฟริกาใต้	13,851	49,231	63,082	16,852	55,590	72,442	South Africa
อิตาลี	49,216	44,858	94,074	46,761	54,091	100,852	Italy
บราซิล	45,692	33,974	79,666	57,520	50,936	108,456	Brazil
เบลเยียม	20,855	45,974	66,829	21,223	47,806	69,029	Belgium
แคนาดา	23,184	42,735	65,919	29,308	45,142	74,450	Canada
สาธารณรัฐเช็ก	3,406	29,182	32,588	4,099	36,064	40,163	Czech Republic
สเปน	13,590	27,045	40,635	14,937	35,436	50,373	Spain
ตุรกี	4,553	23,519	28,072	8,044	31,559	39,603	Turkey
เม็กซิโก	7,326	24,792	32,118	12,707	30,569	43,276	Mexico
ไนจีเรีย	1,754	27,140	28,894	2,245	29,225	31,470	Nigeria
ปากีสถาน	3,931	23,277	27,208	2,581	26,508	29,089	Pakistan
นิวซีแลนด์	10,720	18,448	29,168	16,251	25,296	41,547	New Zealand
รัสเซีย	57,989	13,844	71,833	102,665	24,312	126,977	Russia
เดนมาร์ก	6,971	17,683	24,654	7,326	22,758	30,084	Denmark
อิสราเอล	11,126	16,773	27,899	12,336	21,120	33,456	Israel
อาร์เจนตินา	15,257	13,062	28,319	16,752	18,823	35,575	Argentina
โอมาน	71,319	14,440	85,759	77,434	17,568	95,002	Oman
ประเทศอื่น ๆ	333,358	463,096	796,454	389,080	497,413	886,493	Other countries

(1) รวมสินค้าส่งกลับ Including re-exports.

ที่มา: กรมศุลกากร กระทรวงการคลัง

Source: The Customs Department, Ministry of Finance

ตาราง 13.3 มูลค่าของสินค้าขาออกที่สำคัญ พ.ศ. 2551 - 2553

TABLE 13.3 VALUE OF PRINCIPAL EXPORTS: 2008 - 2010

(พันบาท Thousand Baht)

รายการ	2551 (2008)	2552 (2009)	2553 (2010)	อัตราการขยายตัว		Item
				Growth rate		
				2552 (2009)	2553 (2010)	
ข้าว	203,219,081	172,207,651	168,193,057	-15.3	-2.3	Rice
น้ำตาลทราย	47,637,523	61,585,424	69,318,498	29.3	12.6	Sugar
ยางธรรมชาติ	223,628,230	146,188,211	249,262,499	-34.6	70.5	Natural rubber
กุ้ง (ทุกชนิด)	43,119,193	46,417,200	53,328,232	7.6	14.9	Prawn (all types)
มันสำปะหลังและ ผลิตภัณฑ์มันสำปะหลัง	47,764,929	51,602,217	68,592,098	8.0	32.9	Cassava and tapioca products
ส่วนประกอบ						Parts and accessories
คอมพิวเตอร์	106,859,010	102,486,867	113,684,056	-4.1	10.9	of computer
แผงวงจรไฟฟ้า	216,629,392	203,234,552	233,112,047	-6.2	14.7	Electronic integrated circuit
อาหารทะเลกระป๋อง						Prepared or preserved fish, crustaceans, molluscs in airtight
และแปรรูป	128,923,115	126,692,271	130,086,003	-1.7	2.7	containers

ที่มา: กรมศุลกากร กระทรวงการคลัง

Source: The Customs Department, Ministry of Finance

ตาราง 13.4 มูลค่าข้าวส่งออก จำแนกเป็นรายประเทศ พ.ศ. 2551 - 2553

TABLE 13.4 VALUE OF RICE EXPORT BY COUNTRY: 2008 - 2010

(พันบาท Thousand Baht)

ประเทศ	2551 (2008)	2552 (2009)	2553 (2010)	อัตราการขยายตัว		Country
				Growth Rate		
				2552 (2009)	2553 (2010)	
รวมยอด	203,219,081	172,207,651	168,193,057	-15.3	-2.3	Total
ไนจีเรีย	20,752,272	19,675,011	19,984,397	-5.2	1.6	Nigeria
สหรัฐอเมริกา	10,751,849	12,961,220	13,864,299	20.5	7.0	U.S.A.
โกตดิวัวร์	8,315,036	10,365,257	10,453,198	24.7	0.8	Cote d'Ivoire
แอฟริกาใต้	11,053,241	14,093,509	9,614,337	27.5	-31.8	South Africa
ฟิลิปปินส์	12,280,717	2,437,062	7,989,425	-80.2	227.8	Philippines
เบนิน	13,067,699	11,467,096	7,611,400	-12.2	-33.6	Benin (Dahomey)
อิรัก	8,577,145	4,209,657	7,214,744	-50.9	71.4	Iraq
จีน	5,349,925	7,117,719	6,876,516	33.0	-3.4	China
ฮ่องกง	7,272,271	7,822,423	6,777,054	7.6	-13.4	Hong Kong
ญี่ปุ่น	2,933,906	4,560,689	4,882,754	55.4	7.1	Japan
สิงคโปร์	6,026,719	5,034,981	4,577,263	-16.5	-9.1	Singapore
อินโดนีเซีย	1,738,103	2,560,402	4,513,622	47.3	76.3	Indonesia
มาเลเซีย	12,113,952	3,969,869	3,905,920	-67.2	-1.6	Malaysia
เซเนกัล	7,004,592	5,726,910	3,634,670	-18.2	-36.5	Senegal
แคเมอรูน	2,160,115	2,837,638	3,279,839	31.4	15.6	Cameroon
ออสเตรเลีย	3,239,108	3,511,288	3,221,356	8.4	-8.3	Australia
กานา	4,195,340	3,623,703	3,026,738	-13.6	-16.5	Ghana
ซาอุดีอาระเบีย	3,353,755	4,521,142	2,949,525	34.8	-34.8	Saudi Arabia
แคนาดา	2,385,430	2,589,171	2,851,270	8.5	10.1	Canada
เยเมน	2,472,591	3,527,369	2,536,735	42.7	-28.1	Yemen
ฝรั่งเศส	2,150,939	2,302,240	2,021,343	7.0	-12.2	France
สหรัฐอาหรับเอมิเรตส์	3,108,581	2,140,564	1,890,698	-31.1	-11.7	United Arab Emirates
แองโกลา	3,181,056	1,566,275	1,781,198	-50.8	13.7	Angola
อิสราเอล	1,403,731	1,568,025	1,746,647	11.7	11.4	Israel
สหราชอาณาจักร	1,535,267	1,435,507	1,438,490	-6.5	0.2	United Kingdom
ประเทศอื่น ๆ	46,795,741	30,582,924	29,549,619	-34.6	-3.4	Other countries

ที่มา: กรมศุลกากร กระทรวงการคลัง

Source: The Customs Department, Ministry of Finance

ตาราง 13.5 มูลค่าการนำเข้าน้ำมันเชื้อเพลิง น้ำมันหล่อลื่น และก๊าซ พ.ศ. 2551 - 2553

TABLE 13.5 VALUE OF IMPORTS FUEL OIL, LUBRICATING OIL AND GAS: 2008 - 2010

(พันบาท Thousand Baht)

รายการ	2551 (2008)	2552 (2009)	2553 (2010)	อัตราการขยายตัว		Item
				Growth rate		
				2552 (2009)	2553 (2010)	
น้ำมันปิโตรเลียมดิบ	995,964,662	653,499,077	762,130,363	-34.4	16.6	Petroleum oils, crude
เบนซิน	371,644	1,387,577	11,387	273.4	-99.2	Premium benzine
ดีเซลหมุนเร็ว	913,417	6,677,893	1,325,524	631.1	-80.2	High speed diesel
ดีเซลอื่น ๆ	2,999,769	509,394	12,943	-83.0	-97.5	Others diesel fuel
น้ำมันก๊าด	3,989	4	4,455	-99.9	111,275.0	Kerosene
น้ำมันหล่อลื่นอื่น ๆ	4,771,757	3,965,202	4,869,132	-16.9	22.8	Others lubricating oil
ไขหล่อลื่น	1,016,965	562,883	675,507	-44.7	20.0	Lubricating grease
น้ำมันเชื้อเพลิงอื่น ๆ	7,125,137	6,206,547	5,070,263	-12.9	-18.3	Others fuel oil
ก๊าซปิโตรเลียมและ						Petroleum gases and other
ก๊าซไฮโดรคาร์บอนอื่น ๆ	117,561,922	104,278,237	120,388,837	-11.3	15.4	gaseous hydrocarbons

ที่มา: กรมศุลกากร กระทรวงการคลัง

Source: The Customs Department, Ministry of Finance

ตาราง 13.6 มูลค่าน้ำมันปิโตรเลียมดิบนำเข้า จำแนกเป็นรายประเทศ พ.ศ. 2551 - 2553
TABLE 13.6 VALUE OF IMPORT OF CRUDE PETROLEUM OILS BY COUNTRY:
2008 - 2010

(พันบาท Thousand Baht)

ประเทศ	2551 (2008)	2552 (2009)	2553 (2010)	อัตราการขยายตัว		Country
				Growth Rate		
				2552 (2009)	2553 (2010)	
รวมยอด	995,964,662	653,499,077	762,130,363	-34.4	16.6	Total
สหรัฐอาหรับเอมิเรตส์	351,432,563	217,230,430	254,570,605	-38.2	17.2	United Arab Emirates
ซาอุดีอาระเบีย	208,493,892	114,710,451	139,802,171	-45.0	21.9	Saudi Arabia
โอมาน	85,272,850	70,079,286	70,832,761	-17.8	1.1	Oman
ออสเตรเลีย	39,040,071	30,814,911	62,532,445	-21.1	102.9	Australia
รัสเซีย	27,861,121	11,057,516	51,165,808	-60.3	362.7	Russia
มาเลเซีย	46,122,146	46,979,695	50,285,930	2	7.0	Malaysia
กาตาร์	82,409,086	45,603,168	36,871,741	-44.7	-19.1	Qatar
อาร์เซอร์ไบจาน	-	9,095,507	24,461,085	-	168.9	Azerbaijan
อินโดนีเซีย	13,449,389	18,582,789	18,746,880	38.2	0.9	Indonesia
เยเมน	91,145,330	35,321,091	16,584,956	-61.2	-53.0	Yemen
แอลจีเรีย	18,818,661	14,959,146	11,994,391	-20.5	-19.8	Algeria
คูเวต	-	7,948,913	5,113,950	-	-35.7	Kuwait
จีน	6,136,193	1,129,177	4,289,498	-81.6	279.9	China
บรูไนดารุสซาลาม	2,937,315	3,685,280	2,606,471	25.5	-29.3	Brunei Darussalam
แองโกลา	-	12	2,486,533	-	20,721,008.3	Angola
เวียดนาม	7,201,822	12,359,139	1,777,971	71.6	-85.6	Vietnam
ฟิลิปปินส์	4,416,622	5,425,443	1,676,274	22.8	-69.1	Philippines
นิวซีแลนด์	5,754,595	-	1,392,840	-	-	New Zealand
แคนาดา	-	-	1,238,902	-	-	Canada
ซูดาน	-	-	1,201,687	-	-	Sudan
ลิเบีย	-	-	1,009,460	-	-	Libya
สิงคโปร์	5	5	843,763	0.0	16,875,160.0	Singapore
ไนจีเรีย	-	914,937	643,992	-	-29.6	Nigeria
ญี่ปุ่น	401	97	241	-75.8	148.5	Japan
สหรัฐอเมริกา	2,427	5	6	-99.8	20.0	U.S.A.
ประเทศอื่น ๆ	5,470,173	7,602,079	2	39.0	-100.0	Other countries

ที่มา: กรมศุลกากร กระทรวงการคลัง

Source: The Customs Department, Ministry of Finance

ตาราง 13.7 จำนวนใบอนุญาตประกอบธุรกิจเกี่ยวกับยา ข้อมูล ณ เดือนเมษายน พ.ศ. 2554
 TABLE 13.7 NUMBER OF LICENCE CONCERNING DRUGS AS OF APRIL, 2011

ประเภทใบอนุญาต	กรุงเทพ- มหานคร			ภาค			Type of Licence
	ทั่วราชอาณาจักร	และปริมณฑล	ภาคกลาง	ภาคเหนือ	ตะวันออกเฉียงเหนือ	ภาคใต้	
	Whole Kingdom	Bangkok and Vicinities	Central Region	Northern Region	Northeastern Region	Southern Region	
รวมยอด	20,327	8,577	3,880	2,681	3,039	2,150	Total
ยาแผนปัจจุบัน							Modern drugs
ขายยาแผนปัจจุบัน (ขย1)	11,603	5,802	2,043	1,160	1,297	1,301	A licence to sell modern drugs.
ขายยาแผนปัจจุบันเฉพาะ ยารักษาโรคที่ไม่ใช่ ยาอันตรายหรือควบคุมพิเศษ (ขย2)	3,838	600	999	877	871	491	A licence to sell only ready-packed modern drugs which are not dangerous or specially-controlled drugs.
ขายยาแผนปัจจุบันเฉพาะ ยารักษาโรคสำหรับสัตว์ (ขย3)	731	148	156	145	238	44	A licence to sell only ready-packed modern drugs for veterinary use.
ผลิตยาแผนปัจจุบัน (ผย1)	171	153	17	-	1	-	A licence to produce modern drugs.
นำหรือสั่งยาแผนปัจจุบัน เข้ามาในราชอาณาจักร (นย1)	650	636	11	2	1	-	A licence to import or order drugs into the Kingdom.
ยาแผนโบราณ							Traditional drugs
ผลิตยาแผนโบราณ (ผยบ)	1,117	474	245	200	135	63	A licence to produce traditional drugs.
ขายยาแผนโบราณ (ขยบ)	2,022	587	402	295	495	243	A licence to sell traditional drugs.
นำหรือสั่งยาแผนโบราณ เข้ามาในราชอาณาจักร (นยบ)	195	177	7	2	1	8	A licence to import or order traditional drugs into the Kingdom.

ที่มา: สำนักงานคณะกรรมการอาหารและยา กระทรวงสาธารณสุข
 Source: Food and Drug Administration, Ministry of Public Health

บทที่ 14
Chapter 14

สถิติการขนส่ง
Transport Statistics

แผนภูมิ 14.1 ร้อยละของรถใหม่ที่จดทะเบียน เป็นรายภาค พ.ศ. 2552 - 2553

FIGURE 14.1 PERCENTAGE OF NEW VEHICLES REGISTERED BY REGION:

2009 - 2010

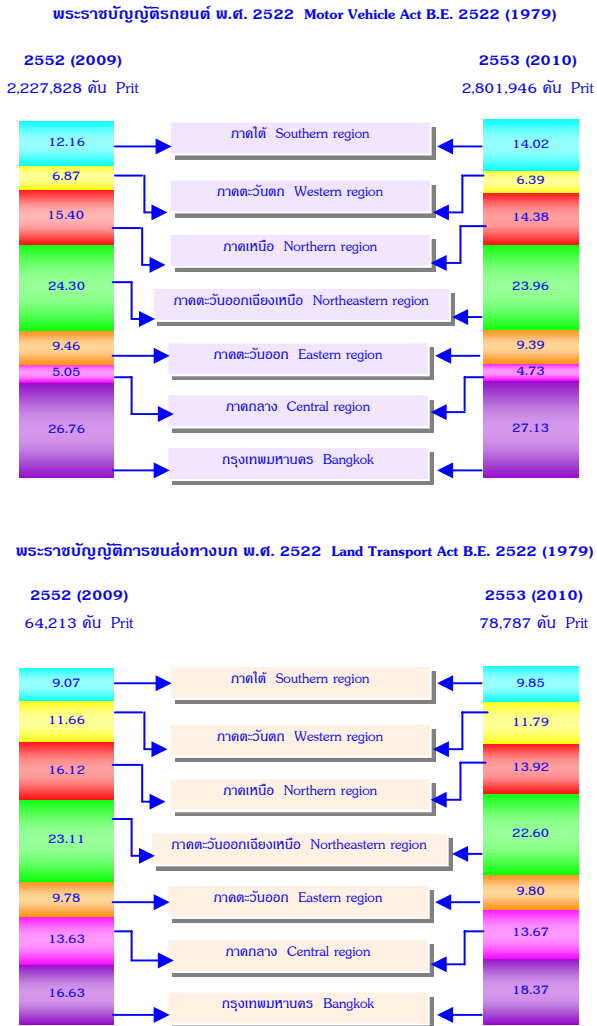

ที่มา: กรมการขนส่งทางบก

Source: The Department of Land Transport

สารบัญตาราง

บทที่	14	สถิติการขนส่ง
ตาราง	14.1	สถิติของการรถไฟแห่งประเทศไทย ปีงบประมาณ 2549 - 2553
ตาราง	14.2	จำนวนรถที่จดทะเบียน จำแนกตามประเภท พ.ศ. 2552 - 2553
ตาราง	14.3	จำนวนรถใหม่ที่จดทะเบียน จำแนกตามประเภท พ.ศ. 2552 - 2553
ตาราง	14.4	จำนวนรถยนต์ใช้ทางด่วน และรายได้จากการเก็บค่าผ่านทาง จำแนกตามทางด่วน ปีงบประมาณ 2552 - 2553
ตาราง	14.5	ระยะทางของทางหลวง จำแนกเป็นรายภาค ปีงบประมาณ 2552 - 2553

ตาราง 14.1 สถิติของการรถไฟแห่งประเทศไทย ปีงบประมาณ 2549 - 2553

TABLE 14.1 STATISTICS OF THE STATE RAILWAY OF THAILAND:
FISCAL YEARS 2006 - 2010

รายการ	2549 (2006)	2550 (2007)	2551 (2008)	2552 (2009)	2553 (2010)	Item
ระยะทางที่เปิดเดินรถ	4,044	4,043	4,043	4,043	4,043	Route kms.
ความยาวของทางรถไฟ	5,334	5,327	5,327	5,327	5,327	Length of tracks
สถานีรถไฟ						Railway stations
สถานี	441	442	442	442	442	Stations
ที่หยุดรถ	175	174	175	177	177	Stopping place
จำนวนรถ						Rolling stock
รถจักรไอน้ำ	5	5	5	5	5	Steam locomotives
รถจักรดีเซล	271	271	269	269	265	Diesel locomotives
รถดีเซลราง	236	236	236	236	236	Diesel railcars
รถโดยสาร	1,266	1,265	1,263	1,260	1,238	Passenger cars
รถสินค้า	6,692	6,692	6,690	6,797	6,069	Freight cars
กิโลเมตรการเดินรถ (1,000)						Train kms. (1,000)
รถโดยสาร	28,408	27,904	26,815	27,302	27,194	Passenger train
รถสินค้า	8,524	8,780	7,317	6,536	6,584	Freight train
รถร่วม	168	61	25	25	26	Mixed train
รายได้จากการโดยสาร						Passenger revenue
(ล้านบาท)	4,084	4,225	4,199	4,293	4,125	(Million Baht)
ค่าโดยสารชั้นที่ 1	60	58	61	61	60	First class
ค่าโดยสารชั้นที่ 2	921	882	849	849	801	Second class
ค่าโดยสารชั้นที่ 3	1,056	955	988	1,112	1,054	Third class
รายได้อื่น ๆ	2,047	2,330	2,301	2,271	2,210	Others
จำนวนผู้โดยสาร (1,000)	48,867	45,050	47,059	46,978	45,153	Passenger carried (1,000)
ชั้นที่ 1	121	119	123	121	118	First class
ชั้นที่ 2	4,269	3,909	3,830	3,788	3,656	Second class
ชั้นที่ 3	44,477	41,022	43,106	43,069	41,379	Third class
กิโลเมตรผู้โดยสาร (ล้าน กม.)	8,824	8,038	8,217	8,825	8,187	Passenger kms. (Million)

ที่มา: การรถไฟแห่งประเทศไทย

Source: The State Railway of Thailand

ตาราง 14.2 จำนวนรถที่จดทะเบียน จำแนกตามประเภท พ.ศ. 2552 - 2553

TABLE 14.2 NUMBER OF VEHICLES REGISTERED BY TYPE: 2009 - 2010

ประเภท	2552 (2009)			2553 (2010)			Type
	ทั่วราชอาณาจักร		อื่นๆ	ทั่วราชอาณาจักร		อื่นๆ	
	Whole Kingdom	กรุงเทพมหานคร		Whole Kingdom	กรุงเทพมหานคร		
รวมยอด	27,184,577	6,103,719	21,080,858	28,484,829	6,444,631	22,040,198	Total
พระราชบัญญัติรถยนต์							Motor Vehicle Act
พ.ศ. 2522	26,258,235	5,954,454	20,303,781	27,530,042	6,294,423	21,235,619	B.E. 2522 (1979)
รถยนต์นั่งส่วนบุคคล ไม่เกิน 7 คน	4,078,547	2,190,150	1,888,397	4,496,828	2,379,457	2,117,371	Sedan (not more than 7 passengers)
รถยนต์นั่งส่วนบุคคล เกิน 7 คน	383,684	192,911	190,773	392,354	195,487	196,867	Microbus and passenger van
รถยนต์บรรทุก ส่วนบุคคล	4,696,897	960,645	3,736,252	4,894,655	989,317	3,905,338	Van and pick up
รถยนต์สามล้อ ส่วนบุคคล	1,381	647	734	1,414	673	741	Motortricycle
รถยนต์รับจ้าง ระหว่างจังหวัด	11	-	11	4	-	4	Interprovincial taxi
รถยนต์รับจ้างบรรทุก คนโดยสาร ไม่เกิน 7 คน	90,999	90,005	994	97,477	96,255	1,222	Urban taxi
รถยนต์สี่ล้อเล็ก รับจ้าง	4,834	4,317	517	3,679	3,164	515	Fixed route taxi
รถยนต์รับจ้าง สามล้อ	21,615	9,034	12,581	21,310	9,015	12,295	Motortricycle taxi (Tuk Tuk)
รถยนต์บริการธุรกิจ	1,841	916	925	1,848	884	964	Hotel taxi
รถยนต์บริการ ทัศนอาจร	795	710	85	787	692	95	Tour taxi

ตาราง 14.2 จำนวนรถที่จดทะเบียน จำแนกตามประเภท พ.ศ. 2552 - 2553 (ต่อ)

TABLE 14.2 NUMBER OF VEHICLES REGISTERED BY TYPE: 2009 - 2010 (Contd.)

ประเภท	2552 (2009)			2553 (2010)			Type
	ทั่วราชอาณาจักร		อื่นๆ	ทั่วราชอาณาจักร		อื่นๆ	
	Whole Kingdom	กรุงเทพมหานคร		Whole Kingdom	กรุงเทพมหานคร		
รถยนต์บริการให้เช่า	85	84	1	74	61	13	Car for hire
รถจักรยานยนต์	16,549,307	2,390,366	14,158,941	17,156,712	2,502,437	14,654,275	Motorcycle
รถแทรกเตอร์	171,721	39,651	132,070	219,755	49,430	170,325	Tractor
รถบดถนน	9,759	3,268	6,491	10,057	3,193	6,864	Road roller
รถใช้งาน							
เกษตรกรรม	87,628	6	87,622	87,857	4	87,853	Farm vehicle
รถพ่วง	1,987	1,213	774	2,129	1,269	860	Automobile trailer
รถจักรยานยนต์							
สาธารณะ	157,144	70,531	86,613	143,102	63,085	80,017	Public Motorcycle
พระราชบัญญัติการขนส่งทางบก							Land Transport Act
พ.ศ. 2522	926,342	149,265	777,077	954,787	150,208	804,579	B.E. 2522 (1979)
รถโดยสาร	127,553	34,695	92,858	131,735	36,960	94,775	Bus
ประจำทาง	84,714	21,652	63,062	87,547	23,954	63,593	Fixed route bus
ไม่ประจำทาง	32,270	9,734	22,536	33,346	9,781	23,565	Non-fixed route truck
ส่วนบุคคล	10,569	3,309	7,260	10,842	3,225	7,617	Private bus
รถบรรทุก	791,414	114,570	676,844	816,844	113,248	703,596	Truck
ไม่ประจำทาง	156,237	50,962	105,275	168,906	53,543	115,363	Non-fixed route truck
ส่วนบุคคล	635,177	63,608	571,569	647,938	59,705	588,233	Private truck
รถขนาดเล็ก	7,375	-	7,375	6,208	-	6,208	Small rural bus

ที่มา: กรมการขนส่งทางบก กระทรวงคมนาคม
 Source: The Department of Land Transport, Ministry of Transport

ตาราง 14.3 จำนวนรถใหม่จดทะเบียน จำแนกตามประเภท พ.ศ. 2552 - 2553

TABLE 14.3 NUMBER OF NEW VEHICLES REGISTERED BY TYPE: 2009 - 2010

ประเภท	2552 (2009)			2553 (2010)			Type
	ทั่วราชอาณาจักร		อื่นๆ	ทั่วราชอาณาจักร		อื่นๆ	
	Whole Kingdom	กรุงเทพมหานคร		Whole Kingdom	กรุงเทพมหานคร		
รวมยอด	2,292,041	606,901	1,685,140	2,863,610	771,199	2,092,411	Total
พระราชบัญญัติรถยนต์							Motor Vehicle Act
พ.ศ. 2522	2,227,828	596,222	1,631,606	2,784,823	756,729	2,028,094	B.E. 2522 (1979)
รถยนต์นั่งส่วนบุคคล ไม่เกิน 7 คน	309,150	172,892	136,258	461,852	253,917	207,935	Sedan (not more than 7 passengers)
รถยนต์นั่งส่วนบุคคล เกิน 7 คน	16,842	10,440	6,402	23,407	14,596	8,811	Microbus and passenger van
รถยนต์บรรทุก ส่วนบุคคล	206,068	63,789	142,279	261,652	82,173	179,479	Van and pick up
รถยนต์สามล้อ ส่วนบุคคล	88	56	32	76	46	30	Motortricycle
รถยนต์รับจ้างบรรทุก คนโดยสาร ไม่เกิน 7 คน	10,926	10,850	76	8,734	8,497	237	Urban taxi
รถยนต์สี่ล้อเล็ก รับจ้าง	119	85	34	90	76	14	Fixed route taxi
รถยนต์รับจ้าง สามล้อ	181	13	168	186	2	184	Motortricycle taxi (Tuk Tuk)
รถยนต์บริการธุรกิจ	147	133	14	107	40	67	Hotel taxi
รถยนต์บริการ ทัศนาจร	33	31	2	27	22	5	Tour taxi

ตาราง 14.3 จำนวนรถใหม่จดทะเบียน จำแนกตามประเภท พ.ศ. 2552 - 2553 (ต่อ)

TABLE 14.3 NUMBER OF NEW VEHICLES REGISTERED BY TYPE: 2009 - 2010 (Contd.)

ประเภท	2552 (2009)			2553 (2010)			Type
	ทั่วประเทศ-			ทั่วประเทศ-			
	อาณาจักร	กรุงเทพ-	อื่นๆ	อาณาจักร	กรุงเทพ-	อื่นๆ	
	Whole Kingdom	มหานคร Bangkok	Others	Whole Kingdom	มหานคร Bangkok	Others	
รถยนต์บริการให้เช่า	-	-	-	3	2	1	Car for hire
รถจักรยานยนต์	1,635,807	328,366	1,307,441	1,968,631	384,799	1,583,832	Motorcycle
รถแทรกเตอร์	42,254	8,100	34,154	53,567	11,084	42,483	Tractor
รถบดถนน	638	177	461	720	172	548	Road roller
รถใช้งาน							
เกษตรกรรม	2,927	-	2,927	3,170	-	3,170	Farm vehicle
รถพ่วง	300	180	120	218	102	116	Automobile trailer
รถจักรยานยนต์							
สาธารณะ	2,348	1,110	1,238	2,383	1,201	1,182	Public Motorcycle
พระราชบัญญัติการขนส่งทางบก							Land Transport Act
พ.ศ. 2522	64,213	10,679	53,534	78,787	14,470	64,317	B.E. 2522 (1979)
รถโดยสาร	9,930	3,703	6,227	14,225	6,678	7,547	Bus
ประจำทาง	6,118	2,628	3,490	10,122	5,645	4,477	Fixed route bus
ไม่ประจำทาง	3,105	912	2,193	3,455	920	2,535	Non-fixed route bus
ส่วนบุคคล	707	163	544	648	113	535	Private bus
รถบรรทุก	54,013	6,976	47,037	64,299	7,792	56,507	Truck
							Non-fixed route
ไม่ประจำทาง	11,889	3,578	8,311	16,161	4,480	11,681	truck
ส่วนบุคคล	42,124	3,398	38,726	48,138	3,312	44,826	Private truck
รถขนาดเล็ก	270	-	270	263	-	263	Small rural bus

ที่มา: กรมการขนส่งทางบก กระทรวงคมนาคม
Source: The Department of Land Transport, Ministry of Transport

ตาราง 14.4 จำนวนรถยนต์ใช้ทางด่วน และรายได้จากการเก็บค่าผ่านทาง จำแนกตามทางด่วน
ปีงบประมาณ 2552 - 2553

TABLE 14.4 NUMBER OF VEHICLES USING EXPRESSWAY AND TOLL REVENUE

BY EXPRESSWAY: FISCAL YEARS 2009 - 2010

ทางด่วน	จำนวนรถยนต์ ใช้ทางด่วน (เที่ยว)		รายได้จากการ เก็บค่าผ่านทาง (บาท)		Expressway
	Number of vehicles using expressway (Trip)		Toll revenue (Baht)		
	2552 (2009)	2553 (2010)	2552 (2009)	2553 (2010)	
รวมยอด	435,179,487	481,868,424	15,937,056,403	17,578,982,301	Total
ทางพิเศษเฉลิม มหานคร					Chalermmahanakorn Expressway
(ทางด่วนขั้นที่ 1)	121,784,572	122,158,004	5,557,301,635	5,584,562,065	(The first stage expressway)
ทางพิเศษศรีรัช					Sri Rat Expressway
(ทางด่วนขั้นที่ 2)	203,311,025	213,134,982	6,419,967,809	6,629,066,003	(The second stage expressway)
ทางพิเศษฉลองรัช (สายรามอินทรา- อาจณรงค์)					Chalong Rat Expressway (Ram Inthra - At Narong)
	41,048,091	47,991,375	1,328,336,110	1,741,391,330	
ทางพิเศษบูรพาวิถี (สายบางนา- ชลบุรี)					Burapha Withi Expressway (Bang Na - Chon Buri)
	26,235,721	27,990,196	1,129,065,595	1,161,911,785	
ทางพิเศษอุดรรัถยา (สายบางปะอิน- ปากเกร็ด)					Udon Rattaya Expressway (Bangpa-in - Pak Kret)
	19,130,089	19,866,811	686,168,479	693,980,373	
ทางพิเศษบางพลี (สุขสวัสดิ์ ขั้นที่ 3)					Bangphli Expressway (Suksawat)
	23,669,989	50,727,056	816,216,775	1,768,070,745	

ที่มา: การทางพิเศษแห่งประเทศไทย

Source: The Expressway and Rapid Transit Authority of Thailand

ตาราง 14.5 ระยะทางของทางหลวง จำแนกเป็นรายภาค ปีงบประมาณ 2552 - 2553

TABLE 14.5 DISTANCE OF HIGHWAYS BY REGION: FISCAL YEARS 2009 - 2010

(กิโลเมตร Kilometre)

ภาค	ทางก่อสร้าง		บำรุงทาง (กม.)					Region
	และ		Under Maintenance (Kms.)					
	รวมยอด	ทางรักษา	ระยะ	ระยะทางต่อ 2 ช่องจราจร				
	ระยะทาง	สภาพ (กม.)	ทางจริง	Distance per 2 Lanes				
	Total	Under	Actual	รวม	คอนกรีต	ลาดยาง	ลูกรัง	
	Standard	distance	Total	Concrete	Asphalt	Unpaved		
	Road (Kms.)					Road		
2552								2009
รวมยอด	52,491	865	51,626	65,630	5,735	59,631	264	Total
ภาคกลาง	10,731	128	10,603	16,607	3,617	12,978	12	Central Region
ภาคเหนือ	15,613	171	15,442	17,753	698	16,824	231	Northern Region
ภาคตะวันออกเฉียงเหนือ	15,864	179	15,685	18,568	972	17,594	2	Northeastern Region
ภาคใต้	10,283	387	9,896	12,702	448	12,235	19	Southern Region
2553								2010
รวมยอด	51,538	1,239	50,299	63,208	5,661	57,329	218	Total
ภาคกลาง	10,549	228	10,321	15,407	3,527	11,864	16	Central Region
ภาคเหนือ	15,349	371	14,978	17,160	690	16,276	194	Northern Region
ภาคตะวันออกเฉียงเหนือ	15,719	284	15,435	18,111	1,006	17,105	-	Northeastern Region
ภาคใต้	9,921	356	9,565	12,530	438	12,084	8	Southern Region

หมายเหตุ: 1. ระยะทางต่อ 2 ช่องจราจร หมายถึง ระยะทางในการบำรุงทาง
2. ระยะทางจริง หมายถึง ระยะทางในการเดินทาง

Note: 1. Highway maintenance means the length of roadway distance which registered as the maintenance highway distance per 2 traffic lanes.
2. Actual distance means that people spent their time on travelling

ที่มา: กรมทางหลวง กระทรวงคมนาคม

Source: The Department of Highways, Ministry of Transport

บทที่ 15

Chapter 15

สถิติการสื่อสาร

รวมถึงสถิติเทคโนโลยีสารสนเทศและการสื่อสาร

Communication Statistics

Including Information and

Communication Technology (ICT) Statistics

แผนภูมิ 15.1 ร้อยละของประชากรอายุ 6 ปีขึ้นไป ที่ใช้คอมพิวเตอร์ อินเทอร์เน็ต และมีโทรศัพท์มือถือ เป็นรายภาค พ.ศ. 2553

FIGURE 15.1 PERCENTAGE OF POPULATION AGED 6 YEARS AND OVER MAKING USE OF COMPUTER, INTERNET AND MOBILE PHONE BY REGION: 2010

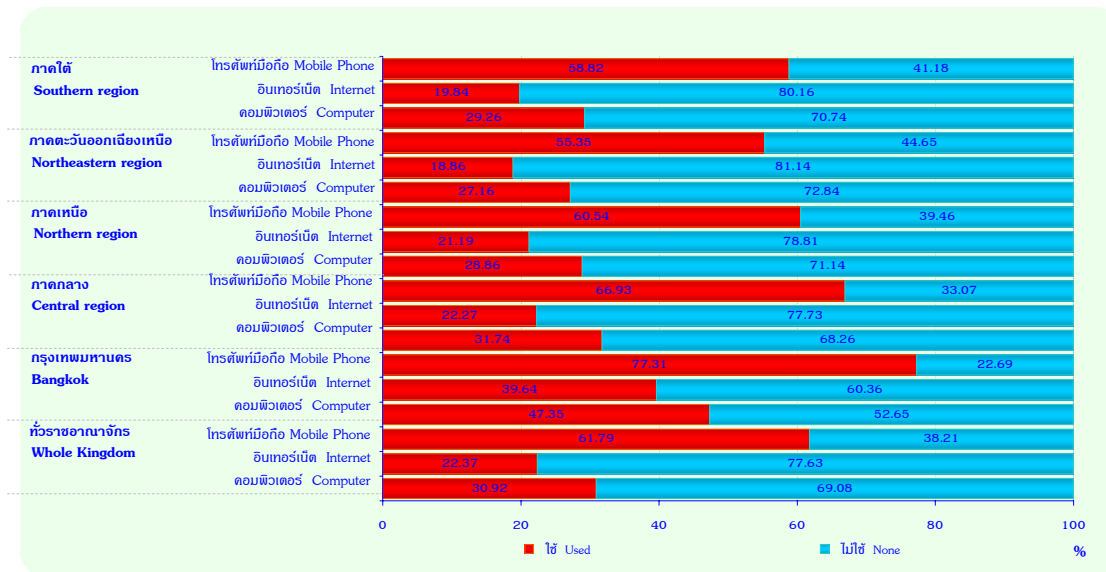

ที่มา: สำนักงานสถิติแห่งชาติ

Source: National Statistical Office

สารบัญตาราง

บทที่	15	สถิติการสื่อสาร รวมถึงสถิติเทคโนโลยีสารสนเทศและการสื่อสาร
ตาราง	15.1	สถิติบริการสื่อสาร พ.ศ. 2551 - 2553
ตาราง	15.2	จำนวนหมายเลขโทรศัพท์ที่เปิดใช้ พ.ศ. 2551 - 2553
ตาราง	15.3	จำนวนของครัวเรือนที่มีอุปกรณ์เทคโนโลยีสารสนเทศ พ.ศ. 2549 - 2553
ตาราง	15.4	จำนวน และร้อยละของประชากรอายุ 6 ปีขึ้นไปที่ใช้อุปกรณ์เทคโนโลยีสารสนเทศและการสื่อสาร พ.ศ. 2551 - 2553
ตาราง	15.5	จำนวนผู้ใช้คอมพิวเตอร์ จำแนกตามแหล่งที่ใช้คอมพิวเตอร์ พ.ศ. 2549 - 2553
ตาราง	15.6	จำนวนสถานประกอบการที่ใช้อุปกรณ์เทคโนโลยีสารสนเทศและการสื่อสาร พ.ศ. 2552 - 2553
ตาราง	15.7	ร้อยละของสถานประกอบการที่ใช้อุปกรณ์เทคโนโลยีสารสนเทศและการสื่อสาร จำแนกตามวัตถุประสงค์ของการใช้ พ.ศ. 2551 - 2553

ตาราง 15.1 สถิติบริการสื่อสาร พ.ศ. 2551 - 2553

TABLE 15.1 STATISTICS OF COMMUNICATIONS SERVICES: 2008 - 2010

รายการ	2551 (2008)	2552 (2009)	2553 (2010)	Item
จำนวนไปรษณีย์ภัณฑ์				
และพัสดุไปรษณีย์ (1,000 ชิ้น)⁽¹⁾			Number of mail(1,000 Pieces)⁽¹⁾	
ในประเทศ	1,891,099	1,902,164	1,927,587	Domestic
ระหว่างประเทศ				International
ขาเข้า	24,201	22,368	19,806	Incoming
ขาออก	40,122	39,365	38,823	Outgoing
จำนวนโทรเลข (ฉบับ)⁽¹⁾			Number of telegraph(Telegeramse)⁽¹⁾	
ในประเทศ	212,434	-	-	Domestic
ระหว่างประเทศ				International
รับเข้า	298	-	-	Incoming
ส่งออก	127	-	-	Outgoing
จำนวนเทเล็กซ์ (ครั้ง)⁽¹⁾			Number of telex(Calls)⁽¹⁾	
ในประเทศ (เรียกออก)	33,810	36,099	25,012	Domestic (outgoing)
ระหว่างประเทศ (เรียกออก)	12,841	4,892	1,724	International (outgoing)
จำนวนโทรสารสาธารณะ (หน้า)⁽¹⁾			Number of bureaufax(Pages)⁽¹⁾	
ในประเทศ	4,828	2,278	1,850	Domestic
ระหว่างประเทศ	-	-	-	International
เลขหมายโทรศัพท์ที่เปิดใช้⁽²⁾			Main telephone line⁽²⁾	
บริษัท ทีโอที จำกัด (มหาชน)				
(เลขหมาย)	3,973,996	4,023,050	3,995,596	TOT Public Co., Ltd.(Lines)
บริษัท สัมปทาน (เลขหมาย)	3,003,363	2,856,675	2,661,404	Concessionaires (Lines)
เคลื่อนที่ (เลขหมาย)	27,250,628	30,368,558	30,829,841	Cellular mobile's (Lines)

ที่มา: (1) บริษัท ไปรษณีย์ไทย จำกัด

Source: (1) Thailand Post Co., Ltd.

(2) บริษัท ทีโอที จำกัด (มหาชน)

(2) TOT Public Company Limited

ตาราง 15.2 จำนวนหมายเลขโทรศัพท์ที่เปิดใช้ พ.ศ. 2551 - 2553

TABLE 15.2 NUMBER OF MAIN TELEPHONE LINE: 2008 - 2010

(หน่วยเป็นพัน: In thousand)

รายการ	2551 (2008)	2552 (2009)	2553 (2010)	Item
บริษัท ทีโอที จำกัด(มหาชน)	3,974.0	4,023.0	3,995.6	TOT Public Company Limited
ธุรกิจ	693.3	691.5	701.9	Business
บ้านพัก	2,707.8	2774.3	2,744.9	Residence
ราชการ	247.4	249.2	262.4	Government
ทศท	57.6	58.1	58.7	TOT.
โทรศัพท์สาธารณะ	261.6	246.2	225.1	Public telephone line
ระบุประเภทไม่ได้	6.2	3.6	2.4	Not adequately defined
บริษัทสัมปทาน	3,003.4	2,856.7	2,661.4	Concessionaires
โทรศัพท์ประจำที่	2,952.4	2,805.7	2,610.4	Fixed lines
โทรศัพท์สาธารณะ	51.0	51.0	51.0	Public telephone line
โทรศัพท์เคลื่อนที่	27,250.6	30,368.5	30,831.8	Cellular mobile's telephone
ระบบ 470 เมกะเฮิร์ตซ์	2.5	2.2	2.0	470 system
ระบบ 900 จีเอสเอ็ม	2,333.9	2,840.9	3,005.1	900 GSM system
ระบบ 900 จีเอสเอ็ม (1- 2-call)	24,896.2	27,514.0	27,674.0	900 GSM system (1-2-call)
ระบบ 1900 เมกะเฮิร์ตซ์	18.0	11.4	150.7	1900 MHz system

ที่มา: บริษัท ทีโอที จำกัด (มหาชน)

Source: TOT Public Company Limited

ตาราง 15.3 จำนวนของครัวเรือนที่มีอุปกรณ์เทคโนโลยีสารสนเทศ พ.ศ. 2549 - 2553

TABLE 15.3 NUMBER OF HOUSEHOLD TO HAVING INFORMATION TECHNOLOGY:
2006 - 2010

(หน่วยเป็นพัน: In thousand)

ปี	จำนวน ครัวเรือน Number of Household (พันครัวเรือน Thousand household)	ครัวเรือนที่มีอุปกรณ์เทคโนโลยีสารสนเทศ Household to having Information Technology				
		จำนวน Number				
		เครื่อง โทรศัพท์ Telephone	เครื่อง โทรสาร Fax	เครื่อง คอมพิวเตอร์ Computer	การเชื่อมต่อ อินเทอร์เน็ต Connect to Internet	
ทั่วประเทศทั้งจักร Whole kingdom						
2549	2006	18,061.1	4,218.5	268.3	3,080.3	1,300.6
2550	2007	18,188.0	4,259.6	256.7	3,180.8	1,382.7
2551	2008	18,279.8	4,137.5	329.0	3,585.5	1,574.8
2552	2009	19,060.2	4,059.8	285.9	3,862.0	1,810.7
2553	2010	19,644.9	4,095.8	326.7	4,486.8	2,244.0
กรุงเทพมหานคร Bangkok						
2549	2006	1,944.0	1,029.7	121.9	774.7	488.4
2550	2007	1,960.4	1,057.8	113.8	717.8	483.9
2551	2008	1,972.2	1,022.7	118.1	791.8	535.9
2552	2009	1,971.0	1,012.8	127.8	808.3	578.8
2553	2010	2,020.4	1,019.9	141.4	910.8	672.8

ที่มา: การสำรวจการมี การใช้เทคโนโลยีสารสนเทศและการสื่อสารในครัวเรือน
สำนักงานสถิติแห่งชาติ กระทรวงเทคโนโลยีสารสนเทศและการสื่อสาร

Source: Information and Communication Technology Survey on Household,
National Statistical Office,
Ministry of Information and Communication Technology

ตาราง 15.4 จำนวนและร้อยละของประชากรอายุ 6 ปีขึ้นไปที่ใช้อุปกรณ์เทคโนโลยีสารสนเทศ และการสื่อสาร พ.ศ. 2551 - 2553

TABLE 15.4 NUMBER AND PERCENTAGE OF POPULATION AGED 6 YEARS AND OVER WHO ACCESS TO INFORMATION AND COMMUNICATION TECHNOLOGY: 2008 - 2010

(พันคน Thousand person)

รายการ	2551 (2008)	2552 (2009)	2553 (2010)	Item
ทั่วราชอาณาจักร Whole Kingdom				
Total population 6 years and over				
ประชากรอายุ 6 ปีขึ้นไปทั้งสิ้น	60,345.3	61,301.1	61,896.8	
Population 6 years and over who access to				
โทรศัพท์มือถือ	31,861.2 (52.8)	34,826.4 (56.8)	38,243.1 (61.8)	Mobile phone
คอมพิวเตอร์	16,999.3 (28.2)	17,927.2 (29.2)	19,138.8 (30.9)	Computer
อินเทอร์เน็ต	10,964.2 (18.2)	12,334.2 (20.1)	13,844.4 (22.4)	Internet
กรุงเทพมหานคร Bangkok				
Total population 6 years and over				
ประชากรอายุ 6 ปีขึ้นไปทั้งสิ้น	6,449.8	6,290.4	6,343.6	
Population 6 years and over who access to				
โทรศัพท์มือถือ	4,689.3 (72.7)	4,748.0 (75.5)	4,904.5 (77.3)	Mobile phone
คอมพิวเตอร์	2,823.7 (43.8)	2,877.8 (47.7)	3,003.9 (47.3)	Computer
อินเทอร์เน็ต	2,323.4 (36.0)	2,387.0 (37.9)	2,514.8 (39.6)	Internet

ที่มา: การสำรวจการมี การใช้เทคโนโลยีสารสนเทศและการสื่อสารในครัวเรือน สำนักงานสถิติแห่งชาติ กระทรวงเทคโนโลยีสารสนเทศและการสื่อสาร

Source: Information and Communication Technology Survey on Household, National Statistical Office, Ministry of Information and Communication Technology

ตาราง 15.5 จำนวนผู้ใช้คอมพิวเตอร์ จำแนกตามแหล่งที่ใช้คอมพิวเตอร์ พ.ศ. 2549 - 2553

TABLE 15.5 NUMBER OF COMPUTER USER BY SOURCE TO USED COMPUTER:

2006 - 2010

(พันคน Thousand person)

รายการ	2549 (2006)	2550 (2007)	2551 (2008)	2552 (2009)	2553 (2010)	Item
จำนวนผู้ใช้						Number of
คอมพิวเตอร์ทั้งสิ้น	15,392.5	16,043.3	16,999.4	17,927.0	19,138.8	computer user
แหล่งที่ใช้						Source to used
คอมพิวเตอร์⁽¹⁾						computer⁽¹⁾
บ้าน	6,252.9	6,737.3	5,855.6	8,392.5	9,307.9	Home
ที่ทำงาน	3,952.9	4,074.6	3,414.0	4,719.3	5,037.8	Office
สถานศึกษา	9,103.6	9,484.7	7,193.9	9,875.4	10,137.7	Institution
ร้านอินเทอร์เน็ต	876.8	921.8	371.4	1,773.1	1,844.9	Internet shop
ศูนย์บริการสารสนเทศ						
เพื่อชุมชน	27.6	26.0	14.0	55.4	68.0	Telecenter
บ้านญาติ/เพื่อน	248.9	223.4	123.5	401.6	403.7	House'friend
อื่นๆ ไม่ทราบ	46.6	39.4	26.9	30.7	33.2	Other&Unknown

(1) สามารถตอบได้มากกว่า 1 คำตอบ
Record more than 1 answers.

ที่มา: การสำรวจการมีผู้ใช้เทคโนโลยีสารสนเทศและการสื่อสารในครัวเรือน สำนักงานสถิติแห่งชาติ
กระทรวงเทคโนโลยีสารสนเทศและการสื่อสาร

Source: Information and Communication Technology Survey on Household,
National Statistical Office, Ministry of Information and Communication Technology

ตาราง 15.6 จำนวนสถานประกอบการที่ใช้อุปกรณ์เทคโนโลยีสารสนเทศและการสื่อสาร
พ.ศ. 2552 - 2553

TABLE 15.6 NUMBER OF ESTABLISHMENTS USE OF INFORMATION AND
COMMUNICATION TECHNOLOGY: 2009 - 2010

กิจกรรมทางเศรษฐกิจ	จำนวน				
	สถานประกอบการ Number of Establishments	ใช้คอมพิวเตอร์ Use of Computer	ใช้อินเทอร์เน็ต Use of Internet	ใช้เว็บไซต์ Use of web site	
2552					2009
รวมยอด	2,161,327	507,447	339,452	152,066	Total
กิจกรรมทางเศรษฐกิจ					Economic Activity
ธุรกิจทางการค้าและ					Business Trade
ธุรกิจทางการบริการ	1,611,811	417,305	276,192	124,448	and Services
การผลิต	452,816	63,311	41,952	19,614	Manufacturing
การก่อสร้าง	28,864	11,178	9,047	2,131	Construction
					Other land Transport
การขนส่งทางบกและ					and Activites of
ตัวแทนธุรกิจท่องเที่ยว	66,602	14,419	11,082	5,065	Travel Agencies
กิจกรรมด้านโรงพยาบาล	1,234	1,234	1,179	808	Hospital Activity
2553					2010
รวมยอด	2,157,907	506,473	356,004	131,535	Total
กิจกรรมทางเศรษฐกิจ					Economic Activity
ธุรกิจทางการค้าและ					Business Trade
ธุรกิจทางการบริการ	1,606,827	419,659	295,676	108,201	and Services
การผลิต	452,772	57,889	38,081	14,764	Manufacturing
การก่อสร้าง	27,984	10,445	7,842	1,839	Construction
					Other land Transport
การขนส่งทางบกและ					and Activites of
ตัวแทนธุรกิจท่องเที่ยว	68,805	16,976	12,983	5,689	Travel Agencies
กิจกรรมด้านโรงพยาบาล	1,519	1,503	1,423	1,042	Hospital Activity

ที่มา: สำรวจการมีการใช้เทคโนโลยีสารสนเทศและการสื่อสารในสถานประกอบการ สำนักงานสถิติแห่งชาติ
กระทรวงเทคโนโลยีสารสนเทศและการสื่อสาร

Source: Information and Communication Technology Survey in Establishment
National Statistical Office, Ministry of Information and Communication Technology

ตาราง 15.7 ร้อยละของสถานประกอบการที่ใช้อุปกรณ์เทคโนโลยีสารสนเทศ
และการสื่อสาร จำแนกตามวัตถุประสงค์ของการใช้ พ.ศ. 2551 - 2553

TABLE 15.7 PERCENTAGE OF ESTABLISHMENTS WITH USE OF INFORMATION
AND COMMUNICATION TECHNOLOGY BY PURPOSE OF USE: 2008 - 2010

วัตถุประสงค์ในการใช้ อุปกรณ์เทคโนโลยี สารสนเทศและการสื่อสาร	2551 (2008)	2552 (2009)	2553 (2010)	Purpose of information and communication technology
การใช้อินเทอร์เน็ต⁽¹⁾				Use of internet⁽¹⁾
ค้นหาข้อมูล	89.9	86.4	88.8	Information searches
รับ - ส่ง E-mail	66.7	71.1	69.5	Electronic mail
ติดต่อหน่วยงานภาครัฐ	-	15.6	8.8	Contact with public agencies
บริการลูกค้า	22.2	41.8	31.3	Customer service
จัดส่งสินค้าออนไลน์	-	9.3	3.2	Online delivery
ทำธุรกรรม/บริการ ทางการเงิน	12.2	14.2	9.8	Banking and financial services
การใช้เว็บไซต์⁽¹⁾				Use of website⁽¹⁾
				Monitor the establishments
ประชาสัมพันธ์สินค้า	85.1	80.9	87.0	product
ติดต่อสอบถามข้อมูล	68.5	53.2	67.4	Inquiry/contact facility
รับคำสั่งซื้อ	25.5	24.3	32.8	Receiving purchased
ให้บริการหลังการขาย	14.4	17.3	14.9	Providing after sales services
รับชำระเงิน	8.6	5.2	8.3	Online payment
เชื่อมโยงระบบสารสนเทศของ สำนักงานส่วนหลัง	12.4	7.0	10.4	Information networking

(1) สามารถตอบได้มากกว่า 1 คำตอบ Record more than 1 answer.

ที่มา: สำรวจการมีการใช้เทคโนโลยีสารสนเทศและการสื่อสารในสถานประกอบการ สำนักงานสถิติแห่งชาติ
กระทรวงเทคโนโลยีสารสนเทศและการสื่อสาร

Source: Information and Communication Technology Survey in Establishment
National Statistical Office, Ministry of Information and Communication Technology

บทที่ 16

Chapter 16

สถิติการท่องเที่ยว

Tourism Statistics

แผนภูมิ 16.1 จำนวนนักท่องเที่ยว และจำนวนวันพักโดยเฉลี่ยของนักท่องเที่ยวชาวต่างชาติที่เข้ามาในประเทศไทย จำแนกตามถิ่นที่อยู่ พ.ศ. 2552 - 2553

FIGURE 16.1 NUMBER OF INTERNATIONAL TOURIST ARRIVALS AND AVERAGE LENGTH OF STAY IN THAILAND BY COUNTRY OF RESIDENCE: 2009 - 2010

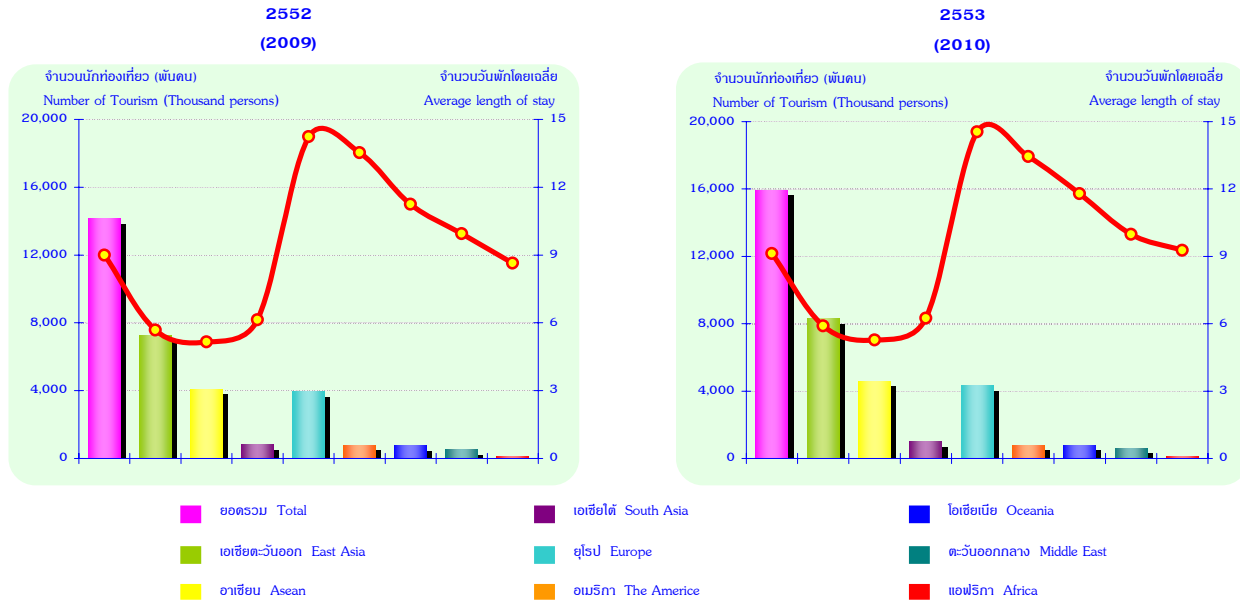

ที่มา: กรมการท่องเที่ยว

Source: Department of Tourism

สารบัญตาราง

บทที่	16	สถิติการท่องเที่ยว
ตาราง	16.1	จำนวนนักท่องเที่ยวต่างชาติที่เข้ามาในประเทศไทย จำแนกตามสัญชาติ พ.ศ. 2551 - 2553
ตาราง	16.2	จำนวนนักท่องเที่ยวต่างชาติที่เข้ามาประเทศไทยสูงสุด 10 อันดับแรก จำแนกตามสัญชาติ พ.ศ. 2549 - 2553
ตาราง	16.3	จำนวนนักท่องเที่ยวชาวไทยที่เดินทางไปต่างประเทศสูงสุด 10 ประเทศ จำแนกตามประเทศสุดท้ายที่เดินทางไป พ.ศ. 2549 - 2553
ตาราง	16.4	จำนวนนักท่องเที่ยวต่างชาติที่เข้ามาในประเทศไทย และคนไทยที่เดินทางไปต่างประเทศ จำแนกตามค่าใช้จ่าย พ.ศ. 2549 - 2553

ตาราง 16.1 จำนวนนักท่องเที่ยวต่างชาติที่เข้ามาในประเทศไทย จำแนกตามสัญชาติ
พ.ศ. 2551 - 2553

TABLE 16.1 NUMBER OF INTERNATIONAL TOURIST ARRIVALS TO THAILAND BY
COUNTRY OF NATIONALITY: 2008 - 2010

สัญชาติ	2551 (2008)	2552 (2009)	2553 (2010)	อัตราการเปลี่ยนแปลง Change (%)		Country of nationality
				2552 (2009)	2553 (2010)	
รวมยอด	14,584,220	14,149,841	15,936,400	-3.0	12.6	Total
เอเชียตะวันออก	7,601,638	7,076,190	8,167,164	-6.9	15.4	East Asia
อาเซียน	3,971,429	3,968,579	4,534,253	-0.1	14.3	Asean
มาเลเซีย	1,805,332	1,757,813	2,058,956	-2.6	17.1	Malaysia
สิงคโปร์	570,047	563,575	603,538	-1.1	7.1	Singapore
ฟิลิปปินส์	221,506	217,705	246,430	-1.7	13.2	Philippines
อินโดนีเซีย	247,930	227,205	286,072	-8.4	25.9	Indonesia
เวียดนาม	338,303	363,029	380,368	7.3	4.8	Vietnam
อื่น ๆ	788,311	839,252	958,871	6.5	14.3	Others
ญี่ปุ่น	1,153,868	1,004,453	993,674	-12.9	-1.1	Japan
เกาหลี	889,210	618,227	805,445	-30.5	30.3	Korea
จีน	826,660	777,508	1,122,219	-5.9	44.3	China
อื่น ๆ	760,471	707,423	711,591	-7.0	0.6	Others
เอเชียใต้	711,290	826,437	995,321	16.2	20.4	South Asia
อินเดีย	536,964	614,566	760,371	14.5	23.7	India
อื่น ๆ	174,326	211,871	234,950	21.5	10.9	Others
ยุโรป	3,984,614	4,059,988	4,442,375	1.9	9.4	Europe
สหราชอาณาจักร	826,523	841,425	810,727	1.8	-3.6	United Kingdom
เยอรมนี	542,726	573,473	606,874	5.7	5.8	Germany
ฝรั่งเศส	398,407	427,067	461,670	7.2	8.1	France
อื่น ๆ	2,216,958	2,218,023	2,563,104	0.0	15.6	Others
อเมริกา	909,017	853,381	844,644	-6.1	-1.0	The Americas
สหรัฐอเมริกา	669,097	627,074	611,792	-6.3	-2.4	U.S.A.
อื่น ๆ	239,920	226,307	232,852	-5.7	2.9	Others
โอเชียเนีย	794,331	737,459	789,632	-7.2	7.1	Oceania
ออสเตรเลีย	694,473	646,705	698,046	-6.9	7.9	Australia
อื่น ๆ	99,858	90,754	91,586	-9.1	0.9	Others
ตะวันออกกลาง	464,330	483,983	569,334	4.2	17.6	Middle East
แอฟริกา	119,000	112,403	127,930	-5.5	13.8	Africa

หมายเหตุ: ข้อมูลปี 2551 เป็นข้อมูลของสำนักพัฒนาการท่องเที่ยว

Note: The data in the year 2008 as of Office of Tourism Development
ที่มา: กรมการท่องเที่ยว

Source: Department of Tourism

ตาราง 16.2 จำนวนนักท่องเที่ยวต่างชาติที่เข้ามาประเทศไทยสูงสุด 10 อันดับแรก
จำแนกตามสัญชาติ พ.ศ. 2549 - 2553

TABLE 16.2 NUMBER OF INTERNATIONAL TOURIST ARRIVALS TO THAILAND OF
TOP-TEN BY COUNTRY OF NATIONALITY: 2006 - 2010

สัญชาติ	2549 (2006)	2550 (2007)	2551 (2008)	2552 (2009)	2553 (2010)	Country of nationality
รวมยอด	13,821,802	14,464,228	14,584,220	14,149,841	15,936,400	Total
มาเลเซีย	1,591,328	1,540,080	1,805,332	1,757,813	2,058,956	Malaysia
จีน	949,117	907,117	826,660	777,508	1,122,219	China
ญี่ปุ่น	1,311,987	1,277,638	1,153,868	1,004,453	993,674	Japan
สหราชอาณาจักร	850,685	859,010	826,523	841,425	810,727	United Kingdom
เกาหลี	1,092,783	1,083,652	889,210	618,227	805,445	Korea
อินเดีย	459,795	536,356	536,964	614,566	760,371	Korea
ลาว	276,207	513,701	621,564	655,034	715,345	Laos
ออสเตรเลีย	549,547	658,148	694,473	646,705	698,046	Australia
สหรัฐอเมริกา	694,258	681,972	669,097	627,074	611,792	U.S.A.
เยอรมนี	516,659	544,495	542,726	573,473	606,874	Germany
อื่น ๆ	5,529,436	5,862,059	6,017,803	6,033,563	6,752,951	Others

หมายเหตุ: ข้อมูลก่อนปี 2551 เป็นข้อมูลของการท่องเที่ยวแห่งประเทศไทย
ข้อมูลปี 2551 เป็นข้อมูลของสำนักพัฒนาการท่องเที่ยว

Note: The data before the year 2008 as of Tourism Authority of Thailand.
The data in the year 2008 as of Office of Tourism Development

ที่มา: กรมการท่องเที่ยว

Source: Department of Tourism

ตาราง 16.3 จำนวนนักท่องเที่ยวชาวไทยที่เดินทางไปต่างประเทศสูงสุด 10 ประเทศ จำแนกตามประเทศสุดท้ายที่เดินทางไป พ.ศ. 2549 - 2553

TABLE 16.3 NUMBER OF OUTGOING THAI TRAVELLERS BY TOP-TEN COUNTRY OF DESTINATION: 2006 - 2010

ประเทศ	2549 (2006)	2550 (2007)	2551 (2008)	2552 (2009)	2553 (2010)	Country
รวมยอด	3,381,629	4,017,713	3,908,003	4,535,297	5,338,127	Total
มาเลเซีย	897,203	1,135,336	1,287,970	1,550,134	1,769,879	Malaysia
ลาว	390,991	600,044	584,618	891,199	887,869	Laos
สิงคโปร์	297,050	267,695	252,284	262,002	323,226	Singapore
จีน	380,345	410,623	346,174	218,709	289,806	China
ญี่ปุ่น	192,475	234,137	210,172	223,217	268,434	Japan
ฮ่องกง	257,715	222,383	228,219	158,928	202,999	Hong Kong
เกาหลี	85,116	105,742	95,902	100,336	136,078	Korea
สหราชอาณาจักร	61,184	74,602	85,136	103,328	129,279	United Kingdom
ไต้หวัน	126,438	121,727	84,803	95,533	121,021	Taiwan
เวียดนาม	78,946	102,674	97,375	100,631	113,053	Vietnam
อื่น ๆ	614,166	742,750	635,350	831,280	1,096,483	Others

หมายเหตุ: ข้อมูลก่อนปี 2551 เป็นข้อมูลของการท่องเที่ยวแห่งประเทศไทย
ข้อมูลปี 2551 เป็นข้อมูลของสำนักพัฒนาการท่องเที่ยว

Note: The data before the year 2008 as of Tourism Authority of Thailand.
The data in the year 2008 as of Office of Tourism Development

ที่มา: กรมการท่องเที่ยว

Source: Department of Tourism

ตาราง 16.4 จำนวนนักท่องเที่ยวต่างชาติที่เข้ามาในประเทศไทย และคนไทยที่เดินทางไปต่างประเทศ จำแนกตามค่าใช้จ่าย พ.ศ. 2549 - 2553

TABLE 16.4 NUMBER OF INTERNATIONAL TOURIST ARRIVALS AND OUTGOING THAI TRAVELLERS BY TOURISM EXPENDITURES: 2006 - 2010

ปี	จำนวนนักท่องเที่ยว (คน)	ระยะพำนักรเฉลี่ย (วัน)	ค่าใช้จ่ายเฉลี่ย (บาท/คน/วัน)	ค่าใช้จ่าย (ล้านบาท)
Year	Number of arrivals (persons)	Length of stay (days)	Per capita spending (Baht/person/day)	Tourism expenditures (Million Baht)
นักท่องเที่ยวต่างชาติที่เข้ามาประเทศไทย International tourist arrivals				
2549 (2006)	13,821,802	8.62	4,048.22	482,319.17
2550 (2007)	14,464,228	9.19	4,120.95	547,781.81
2551 (2008)	14,584,220	9.51	4,142.30	574,520.52
2552 (2009)	14,149,841	8.99	4,011.21	510,255.05
2553 (2010)	15,936,400	9.12	4,078.67	592,794.09
คนไทยที่เดินทางไปต่างประเทศ Outgoing Thai travellers				
2549 (2006)	3,381,629	6.77	4,362.55	96,084.81
2550 (2007)	4,017,713	5.83	4,429.83	100,475.33
2551 (2008)	3,908,003	5.57	4,470.75	97,317.42
2552 (2009)	4,535,297	4.94	4,478.84	100,345.51
2553 (2010)	5,338,127	5.06	4,497.43	121,479.98

หมายเหตุ: ข้อมูลก่อนปี 2551 เป็นข้อมูลของการท่องเที่ยวแห่งประเทศไทย

ข้อมูลปี 2551 เป็นข้อมูลของสำนักพัฒนาการท่องเที่ยว

Note: The data before the year 2008 as of Tourism Authority of Thailand.

The data the year 2008 as of Office of Tourism Development

ที่มา: กรมการท่องเที่ยว

Source: Department of Tourism

บทที่ 17

Chapter 17

สถิติเงินตรา การเงิน การประกันภัย

และดุลการชำระเงิน

***Money, Finance, Insurance and Balance
of Payments Statistics***

แผนภูมิ 17.1 ร้อยละของทุนสำรองเงินตรา พ.ศ. 2549 และ 2553

FIGURE 17.1 PERCENTAGE OF CURRENCY RESERVES: 2006 AND 2010

2549

(2006)

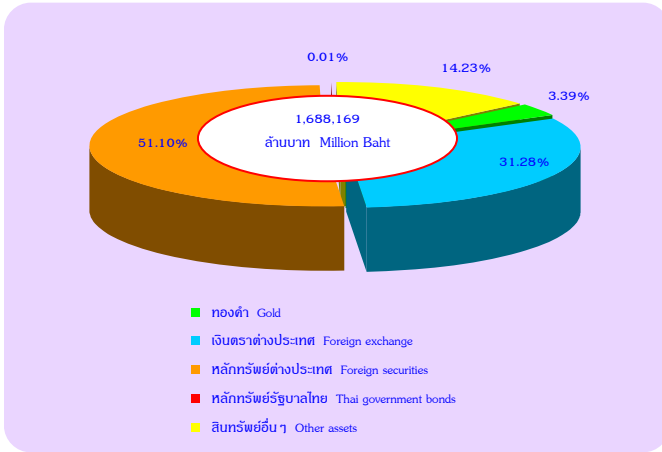

2553

(2010)

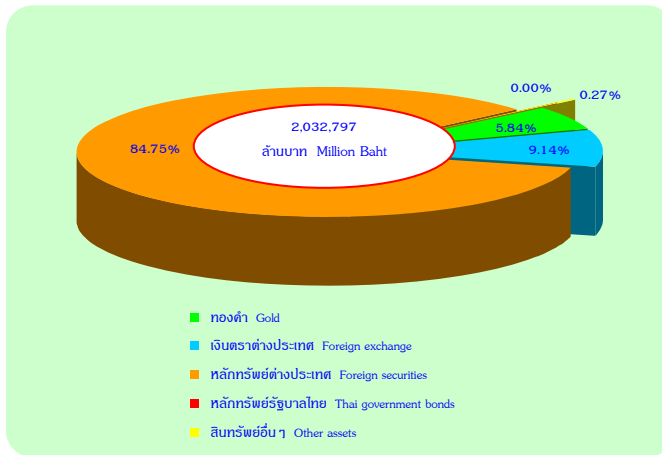

ที่มา: ธนาคารแห่งประเทศไทย

Source: Bank of Thailand

สารบัญตาราง

บทที่	17	สถิติเงินตรา การเงิน การประกันภัย และดุลการชำระเงิน
ตาราง	17.1	ดุลการชำระเงินของประเทศไทย พ.ศ. 2551 - 2553
ตาราง	17.2	ธนบัตรและเหรียญกษาปณ์ที่หมุนเวียนในระบบเศรษฐกิจ พ.ศ. 2551 - 2553
ตาราง	17.3	สินทรัพย์ และหนี้สินธนาคารแห่งประเทศไทย พ.ศ. 2551 - 2553
ตาราง	17.4	จำนวนสหกรณ์และสมาชิก จำแนกเป็นรายภาค ณ วันที่ 1 มกราคม 2554
ตาราง	17.5	อัตราแลกเปลี่ยนเฉลี่ยของธนาคารพาณิชย์ ในกรุงเทพมหานคร พ.ศ. 2551 - 2553

ตาราง 17.1 ดุลการชำระเงินของประเทศไทย พ.ศ. 2551 - 2553

TABLE 17.1 THAILAND'S BALANCE OF PAYMENTS: 2008 - 2010

(ล้านบาท Million Baht)

รายการ	2551 [†] (2008)	2552 [†] (2009)	2553 [‡] (2010)	Item
ดุลการชำระเงิน	811,849	824,600	986,625	Balance of payments
ดุลบัญชีเดินสะพัด	67,380	754,692	428,016	Current account balance
ดุลการค้า	575,541	1,120,407	1,014,999	Trade balance
สินค้าออก	5,831,086	5,155,054	6,123,265	Exports
สินค้าเข้า	5,255,545	4,034,648	5,108,266	Imports
ดุลบริการ รายได้ และเงินโอน	-508,160	-365,714	-586,983	Net services income and transfers
ดุลบัญชีเงินทุน	-	2,264	7,719	Capital and financial account
เงินทุนเคลื่อนย้าย	414,816	-93,834	766,733	Financial account
ธนาคารแห่งประเทศไทย	1,097	50,005	84,139	Monetary authorities
ภาครัฐบาล	-15,461	19,448	113,336	Government
ภาคธนาคาร	27,466	277,629	330,331	Bank
ภาคอื่นๆ	401,715	440,916	238,927	Other
ความคลาดเคลื่อนสุทธิ	329,652	161,478	-215,843	Net errors and omissions

หมายเหตุ: ดุลการชำระเงิน = ดุลบัญชีเดินสะพัด + ดุลบัญชีเงินทุน + เงินทุนเคลื่อนย้าย + ความคลาดเคลื่อนสุทธิ

Note: Balance of payments = Current account balance + Capital and financial account
+ Financial account + Net errors and omissions

ที่มา: ธนาคารแห่งประเทศไทย

Source: Bank of Thailand

ตาราง 17.2 ธนบัตรและเหรียญกษาปณ์ที่หมุนเวียนในระบบเศรษฐกิจ พ.ศ. 2551 - 2553

TABLE 17.2 CURRENCY IN CIRCULATION: 2008 - 2010

(ล้านบาท Million Baht)

รายการ	2551 (2008)	2552 (2009)	2553 (2010)	Item
เงินสดที่หมุนเวียนในระบบเศรษฐกิจ	962,631	1,046,559	1,157,865	Currency in Circulation
เหรียญกษาปณ์ที่หมุนเวียน				
ในระบบเศรษฐกิจ	38,664	40,675	43,348	Coins in Circulation
ธนบัตรที่หมุนเวียนในระบบเศรษฐกิจ	1,005,884	1,114,517	1,114,517	Banknotes in Circulation
				Banknotes Outside Banknotes
ธนบัตรนอกฝ่ายจัดการธนบัตร	954,485	1,054,485	1,144,484	Management Dpt.
ชนิดราคา 500,000 บาท	117	117	116	500,000 Baht
ชนิดราคา 1,000 บาท	701,711	774,058	889,617	1,000 Baht
ชนิดราคา 500 บาท	119,283	140,972	113,746	500 Baht
ชนิดราคา 100 บาท	97,484	98,605	98,235	100 Baht
ชนิดราคา 60 บาท ⁽¹⁾	1,161	1,163	1,166	60 Baht ⁽¹⁾
ชนิดราคา 50 บาท	9,377	13,062	12,799	50 Baht
ชนิดราคา 20 บาท	21,674	22,835	25,133	20 Baht
ชนิดราคา 10 บาท	3,351	3,346	3,342	10 Baht
ชนิดราคา 5 บาท	196	196	195	5 Baht
ชนิดราคา 1 บาท	121	121	121	1 Baht
ชนิดราคา 50 สตางค์	9	9	9	50 Satang
หัก: เงินสดย่อยในมือ				Less: Petty Cash held by
ธนาคารแห่งประเทศไทย	30,518	48,601	29,967	Bank of Thailand

(1) บัตรธนาคาร

(1) Bank notes.

ที่มา: ธนาคารแห่งประเทศไทย

Source: Bank of Thailand

ตาราง 17.3 สินทรัพย์ และหนี้สินธนาคารแห่งประเทศไทย พ.ศ. 2551 - 2553

TABLE 17.3 CENTRAL BANK SECTORAL BALANCE SHEET: 2008 - 2010

(ล้านบาท Million Baht)

รายการ	2551 (2008)	2552 (2009)	2553 (2010)	Item
สินทรัพย์	4,320,104	5,093,028	5,633,454	Assets
ทองคำและสิทธิพิเศษถอนเงิน	86,569	148,726	183,806	Monetary Gold and SDRs
เงินสดและเงินฝาก	895,864	773,084	693,426	Currency and Deposits
เงินลงทุนในตราสารหนี้	3,236,903	4,025,906	4,605,205	Securities Other Than Shares
เงินให้กู้ยืม	22,408	17,749	12,466	Loans
เงินลงทุนในตราสารทุน	1,768	1,719	1,527	Shares and Other Equity
สินทรัพย์ทางการเงินอื่น	67,489	116,485	126,907	Other Accounts Receivable
รายการที่ไม่ใช่สินทรัพย์ทางการเงิน	9,103	9,359	10,118	Nonfinancial Assets
หนี้สิน	4,320,104	5,093,028	5,633,454	Liabilities
ธนบัตรที่หมุนเวียนในระบบเศรษฐกิจ	923,967	1,005,884	1,114,518	Banknotes in Circulation
เงินรับฝากที่รวมในปริมาณเงิน	15,107	3,131	2,943	Deposits Incl. in Broad Money
เงินรับฝากที่ไม่รวมในปริมาณเงิน	169,630	266,828	584,158	Deposits Excl. from Broad Money
ตราสารหนี้ที่ไม่รวมในปริมาณเงิน				Securities Other Than
และฐานเงิน	1,380,386	1,790,645	2,384,088	Shares excl. from BM&MB
เงินกู้ยืม	915,553	1,128,211	1,102,552	Loans
หนี้สินอื่น	12,828	65,753	87,387	Other Accounts Payable
สิทธิพิเศษถอนเงินที่ได้รับจัดสรร	4,562	50,762	45,078	SDR Allocations
ส่วนของทุน	898,072	781,815	312,729	Shares and Other Equity

ที่มา: ธนาคารแห่งประเทศไทย

Source: Bank of Thailand

ตาราง 17.4 จำนวนสหกรณ์และสมาชิก จำแนกเป็นรายภาค ณ วันที่ 1 มกราคม 2554
 TABLE 17.4 NUMBER OF CO-OPERATIVES AND MEMBERSHIPS BY REGION AS OF JANUARY 1, 2011

ภาค	สหกรณ์การเกษตร Agricultural Co-operatives				สหกรณ์นอกภาคเกษตร Non-agricultural Co-operatives					Region
	รวมยอด Total	สหกรณ์ การเกษตร Agricultural Cooperatives	สหกรณ์ การประมง Fishery Co-operatives	สหกรณ์ นิคม Land Settlement Co-operatives	รวมยอด Total	สหกรณ์ ออมทรัพย์ Thrift and Credit Co-operatives	สหกรณ์ ร้านค้า Consumer Co-operatives	สหกรณ์ บริการ Service Co-operatives	สหกรณ์ เครดิตยูเนียน Credit Union Co-operatives	
จำนวนสหกรณ์ Number of co-operatives										
พระราชอาณาจักร	3,764	3,593	79	92	2,981	1,359	192	994	436	Whole Kingdom
กรุงเทพมหานคร	10	8	2	0	593	329	31	210	23	Bangkok
ภาคกลาง	648	576	37	35	999	488	66	310	135	Central Region
ภาคเหนือ	927	895	4	28	496	184	33	166	113	Northern Region
ภาคตะวันออกเฉียงเหนือ	1,404	1,378	15	11	516	201	29	167	119	Northeastern Region
ภาคใต้	775	736	21	18	377	157	33	141	46	Southern Region
จำนวนสมาชิก Number of memberships										
		(ครอบครัว Household)				(คน Person)				
พระราชอาณาจักร	6,311,579	6,112,811	15,366	183,402	4,246,405	2,637,395	765,963	349,480	493,567	Whole Kingdom
กรุงเทพมหานคร	14,759	14,543	216	0	1,704,144	1,064,898	482,685	134,103	22,458	Bangkok
ภาคกลาง	996,034	928,033	6,791	61,210	1,014,449	582,774	134,744	57,380	239,551	Central Region
ภาคเหนือ	1,691,153	1,635,017	1,022	55,114	481,592	288,820	68,402	34,671	89,699	Northern Region
ภาคตะวันออกเฉียงเหนือ	2,843,197	2,814,785	2,933	25,479	575,094	381,686	45,000	51,501	96,907	Northeastern Region
ภาคใต้	766,436	720,433	4,404	41,599	471,126	319,217	35,132	71,825	44,952	Southern Region

ที่มา: กรมส่งเสริมสหกรณ์ กระทรวงเกษตรและสหกรณ์
 Source: The Co-operatives Promotion Department, Ministry of Agriculture and Co-operatives

ตาราง 17.5 อัตราแลกเปลี่ยนเฉลี่ยของธนาคารพาณิชย์ ในกรุงเทพมหานคร พ.ศ. 2551 - 2553

TABLE 17.5 AVERAGE RATES OF EXCHANGE OF COMMERCIAL BANKS

IN BANGKOK: 2008 - 2010

(บาท: 1 หน่วยเงินตราต่างประเทศ Baht: 1 unit of foreign currency)

สกุลเงิน	2551 (2008)		2552 (2009)		2553 (2010)		Currencies
	ซื้อ	ขาย	ซื้อ	ขาย	ซื้อ	ขาย	
	Buying	Selling	Buying	Selling	Buying	Selling	
ปอนด์สเตอร์ลิง	61.15	62.05	53.13	54.01	48.52	49.38	Pound Sterling
ดอลลาร์สหรัฐ	33.14	33.48	34.10	34.47	31.49	31.87	U.S. Dollar
ดอลลาร์สิงคโปร์	23.32	23.79	23.33	23.82	22.97	23.48	Singapore Dollar
ดอลลาร์นิวซีแลนด์	23.45	23.96	21.42	21.95	22.54	23.10	New Zealand Dollar
ดอลลาร์แคนาดา	31.12	31.68	29.86	30.40	30.44	31.05	Canada Dollar
ดอลลาร์ออสเตรเลีย	28.02	28.60	26.75	27.36	28.77	29.41	Australian Dollar
ดอลลาร์ฮ่องกง	4.24	4.31	4.38	4.46	4.04	4.11	Hong Kong Dollar
ฟรังก์ สวิตเซอร์แลนด์	30.55	31.10	31.32	31.89	30.10	30.70	Switzerland Franc
ริงกิต มาเลเซีย	9.60	10.41	9.36	10.08	9.59	10.07	Malaysia Ringgit
หยวน เรนมินบี้	4.77	4.83	4.99	5.06	4.59	4.75	Yuan Renminbi
โครนา สวีเดน	5.05	5.15	4.45	4.54	4.35	4.44	Sweden Krona
โครน นอร์เวย์	5.92	6.02	5.42	5.52	5.19	5.30	Norway Krone
โครน เดนมาร์ก	6.50	6.62	6.35	6.46	5.59	5.70	Denmark Krone
รูเปีย อินโดนีเซีย	3.23	3.71	3.09	3.54	3.21	3.73	Indonesia Rupiah
เยน ญี่ปุ่น	0.3202	0.3265	0.3634	0.3709	0.3570	0.3650	Japanese Yen
วอน เกาหลีใต้	0.0307	0.0310	0.0268	0.0271	0.0273	0.0276	South Korea Won
เปโซ ฟิลิปปินส์	0.7318	0.7676	0.7023	0.7348	0.6830	0.7160	Philippines Peso

ที่มา: ธนาคารแห่งประเทศไทย

Source: Bank of Thailand

บทที่ 18
Chapter 18

สถิติการคลัง
Fiscal Statistics

แผนภูมิ 18.1 การเปรียบเทียบประมาณการรายได้กับรายได้ที่จัดเก็บได้
ปีงบประมาณ 2544 - 2553

FIGURE 18.1 COMPARISON BETWEEN ESTIMATED AND ACTUAL REVENUE:
FISCAL YEARS 2001 - 2010

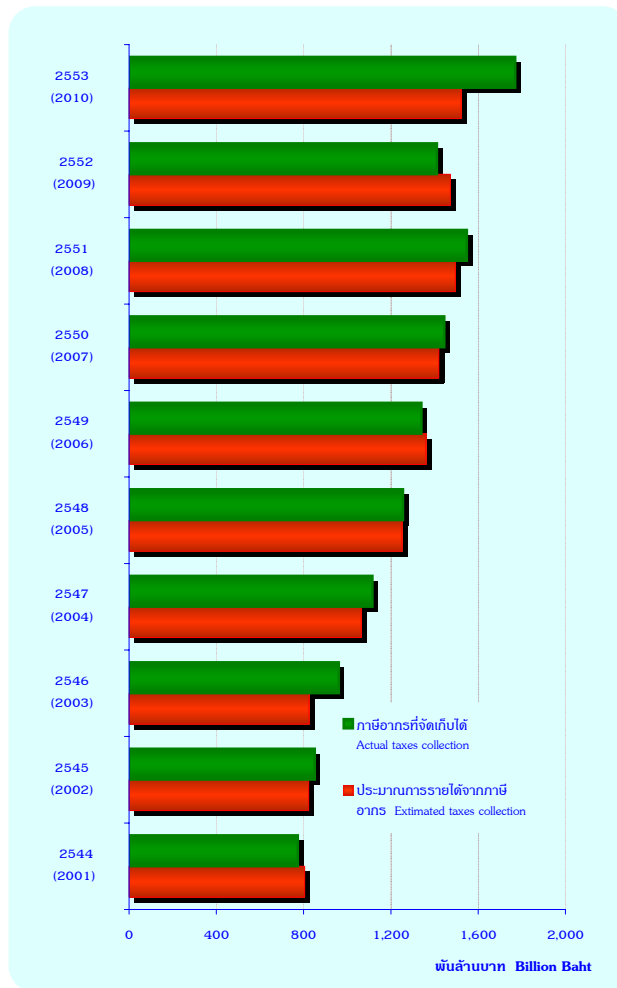

ที่มา: สำนักงบประมาณ

Source: Bureau of the Budget

สารบัญตาราง

บทที่	18	สถิติการคลัง
ตาราง	18.1	ฐานะการคลังของรัฐบาล ปีงบประมาณ 2550 - 2554
ตาราง	18.2	งบประมาณรายจ่าย จำแนกตามยุทธศาสตร์การจัดสรรงบประมาณ ปีงบประมาณ 2554 - 2555
ตาราง	18.3	เปรียบเทียบประมาณการรายได้กับรายได้ที่จัดเก็บได้ ปีงบประมาณ 2545 - 2554
ตาราง	18.4	สรุปหนี้คงค้างภายในประเทศและต่างประเทศ ปีงบประมาณ 2552 - 2554

ตาราง 18.1 ฐานะการคลังของรัฐบาล ปีงบประมาณ 2550 - 2554

TABLE 18.1 TREASURY ACCOUNT BALANCES: FISCAL YEARS 2007 - 2011

(ล้านบาท Million Baht)

รายการ	2550	2551	2552	2553	2554p	Item
	(2007)	(2008)	(2009)	(2010)	(2011)	
รายได้	1,428,294.9	1,537,719.0	1,451,254.9	1,692,432.5	2,037,057.9	Revenues
รายจ่าย	1,571,737.6	1,615,773.6	1,897,712.8	1,819,620.4	2,183,707.4	Expenditures
ดุลเงินงบประมาณ	-143,442.7	-78,054.6	-446,457.9	-127,187.9	-146,649.5	Budget cash balances
ดุลเงินนอก						Non-budget
งบประมาณ	4,117.2	-4,728.1	42,958.2	15,267.1	31,206.9	cash balances
ดุลเงินสด	-139,325.5	-82,782.7	-403,499.7	-111,920.8	-115,442.6	Overall cash balances
ชดเชยการขาดดุล						Domestic cash
เงินกู้	146,200.0	165,000.0	441,060.5	232,575.5	200,666.0	balances
ผลกระทบต่อเงิน						Treasury cash
คงคลัง	6,874.5	82,217.3	37,560.8	120,654.7	85,223.4	balances
ฐานะเงินคงคลัง						Treasury account
สิ้นปีงบประมาณ	142,806.1	229,060.3	293,835.2	429,322.1	521,290.0	balances

ที่มา: สำนักงานงบประมาณ สำนักงานนายกรัฐมนตรี

Source: Bureau of the Budget, Office of the Prime Minister

ตาราง 18.2 งบประมาณรายจ่าย จำแนกตามยุทธศาสตร์ การจัดสรรงบประมาณ ปีงบประมาณ 2554 - 2555

TABLE 18.2 BUDGET EXPENDITURES APPROPRIATION BY STRATEGIC BUDGETING PLAN: FISCAL YEARS 2011 - 2012

(ล้านบาท Million Baht)

ยุทธศาสตร์การจัดสรรงบประมาณ	จำนวน Amount	ร้อยละ Percent	Strategic budgeting plan	ยุทธศาสตร์การจัดสรรงบประมาณ	จำนวน Amount	ร้อยละ Percent	Strategic budgeting plan
ปีงบประมาณ 2554			Fiscal year 2011		ปีงบประมาณ 2555		
รวมยอด	2,070,000.0	100.0	Total	รวมยอด	2,380,000.0	100.0	Total
			Creation of the country's confidence and economic stimulation	ยุทธศาสตร์การสร้างรากฐานการพัฒนาที่สมดุลสังคม			Creation of the foundation for a balance development of society
ยุทธศาสตร์การสร้างเชื่อมั่นของประเทศ	167,255.9	8.1		ยุทธศาสตร์ความมั่นคงแห่งรัฐ	475,062.6	20.0	
ยุทธศาสตร์การรักษาความมั่นคงของรัฐ	183,819.3	8.9	Upholding national security	ยุทธศาสตร์การสร้างความเจริญเติบโตทางเศรษฐกิจอย่างมีเสถียรภาพและยั่งยืน	173,121.8	7.3	Enhancing economic growth with stability and sustainability
ยุทธศาสตร์การพัฒนาสังคม คุณภาพชีวิต และลดความเหลื่อมล้ำทางสังคม	623,804.7	30.1	Development of society and quality of life and reduction of inequality in the society	ยุทธศาสตร์การศึกษา คุณธรรม จริยธรรม	597,468.4	25.1	Strategies on education ethics, quality of life and equality in society
ยุทธศาสตร์การจัดการเศรษฐกิจให้ขยายตัวได้อย่างมีเสถียรภาพและยั่งยืน	219,232.8	10.6	Management of economic growth with stability and sustainability	ยุทธศาสตร์การอนุรักษ์ ฟื้นฟูทรัพยากรธรรมชาติและสิ่งแวดล้อม เพื่อรองรับการเปลี่ยนแปลงสภาพภูมิอากาศของโลก	45,148.9	1.9	Strategies on conservation and restoration of natural resources and environment
ยุทธศาสตร์การบริหารจัดการทรัพยากรธรรมชาติและสิ่งแวดล้อม เพื่อรองรับการเปลี่ยนแปลงสภาพภูมิอากาศของโลก	36,987.7	1.8	Management of natural resources and environment to cope with the world's climate change	ยุทธศาสตร์การพัฒนาวิทยาศาสตร์ เทคโนโลยี การวิจัยและนวัตกรรม	18,037.7	0.7	Management of science, technology, research and innovation
ยุทธศาสตร์การพัฒนาวิทยาศาสตร์ เทคโนโลยี การวิจัยและนวัตกรรม	18,440.9	0.9	Management of science, technology, research and innovation	ยุทธศาสตร์การต่างประเทศและเศรษฐกิจระหว่างประเทศ	7,839.4	0.3	Management of foreign policy and international economic affairs
ยุทธศาสตร์การต่างประเทศและเศรษฐกิจระหว่างประเทศ	7,981.7	0.4	Management of foreign policy and international economic affairs	ยุทธศาสตร์การบริหารกิจการบ้านเมืองที่ดี	313,293.9	13.2	Management with efficiency and good governance
ยุทธศาสตร์การบริหารกิจการบ้านเมืองที่ดี	303,042.7	14.6	Management with efficiency and good governance	รายการค่าดำเนินการภาครัฐ	560,917.4	23.6	Expenditures on general administration
รายการค่าดำเนินการภาครัฐ	509,434.3	24.6	Expenditures on general administration				

ที่มา: สำนักงบประมาณ สำนักนายกรัฐมนตรี

Source: Bureau of the Budget, Office of the Prime Minister

ตาราง 18.3 เปรียบเทียบประมาณการรายได้กับรายได้ที่จัดเก็บได้ ปีงบประมาณ 2545 - 2554

TABLE 18.3 COMPARISON BETWEEN ESTIMATED AND ACTUAL REVENUE:

FISCAL YEARS 2002 - 2011

(ล้านบาท Million Baht)

ปีงบประมาณ Fiscal year	ประมาณการ Estimated revenue	จัดเก็บได้ Actual revenue	จัดเก็บได้เทียบกับประมาณการ Changes over	
			จำนวน Amount	ร้อยละ Percentage
2545 (2002)	823,000.0	851,097.2	28,097.2	3.4
2546 (2003)	825,000.0	961,365.1	136,365.1	16.5
2547 (2004)	1,063,600.0	1,114,834.7	51,234.7	4.8
2548 (2005)	1,250,000.0	1,255,629.2	5,629.2	0.5
2549 (2006)	1,360,000.0	1,339,690.2	-20,309.8	-1.5
2550 (2007)	1,420,000.0	1,444,411.3	24,411.3	1.7
2551 (2008)	1,495,000.0	1,547,850.2	52,850.2	3.5
2552 (2009)	1,472,590.0	1,410,857.1	-61,732.9	-4.2
2553 (2010)	1,522,000.0	1,769,461.9	247,461.9	16.3
2554 (2011)	1,770,000.0

หมายเหตุ: ปี 2545 - 2550 เป็นรายได้จัดเก็บสุทธิหลังจัดสรรภาษีมูลค่าเพิ่มให้ อบท. ตาม พรบ. กระจายอำนาจ

Note: Figures for fiscal years 2002 - 2007 are net actual revenue after allocation of value added tax to Local Administrative Organization.

ที่มา: สำนักงบประมาณ สำนักนายกรัฐมนตรี

Source: Bureau of the Budget, Office of the Prime Minister

ตาราง 18.4 สรุปหนี้คงค้างภายในประเทศและต่างประเทศ ปีงบประมาณ 2552 - 2554

TABLE 18.4 DOMESTIC AND EXTERNAL GOVERNMENT DEBT:
FISCAL YEARS 2009 - 2011

(ล้านบาท Million Baht)

รายการ	ปีงบประมาณ Fiscal year			Item
	2552 (2009)	2553 (2010)	2554 (2011)	
รวมยอด	3,424,011	3,649,794	3,720,157	Total
				Direct domestic
กู้โดยตรง	2,582,041	2,907,483	3,010,318	government debt
				Government
ค้ำประกัน	841,970	742,311	709,839	guaranteed debt
				Domestic
หนี้ภายในประเทศ				government debt
				Direct domestic
กู้โดยตรง	2,523,515	2,853,295	2,968,828	government debt
				Government
ค้ำประกัน	657,949	574,116	536,421	guaranteed debt
				External
หนี้ต่างประเทศ				government debt
				Direct domestic
กู้โดยตรง	58,526	54,188	41,490	government debt
				Government
ค้ำประกัน	184,021	168,195	173,418	guaranteed debt

ที่มา: สำนักงานบริหารหนี้สาธารณะ กระทรวงการคลัง

Source: Public Debt Management Office, Ministry of Finance

บทที่ 19
Chapter 19

สถิติราคา
Price Statistics

แผนภูมิ 19.1 ดัชนีราคาผู้บริโภคทั่วไปและดัชนีราคาผู้บริโภคพื้นฐาน

พ.ศ. 2551 - 2553

FIGURE 19.1 GENERAL CONSUMER PRICE INDEX AND CORE CONSUMER PRICE INDEX: 2008 - 2010

[2550 (2007) = 100]

ดัชนีราคาผู้บริโภคทั่วไป
General Consumer Price Index

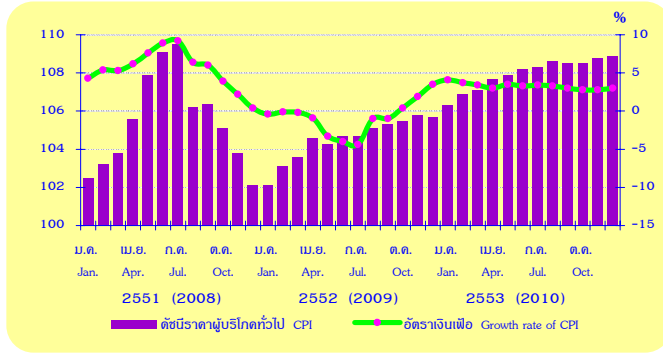

ดัชนีราคาผู้บริโภคพื้นฐาน
Core Consumer Price Index

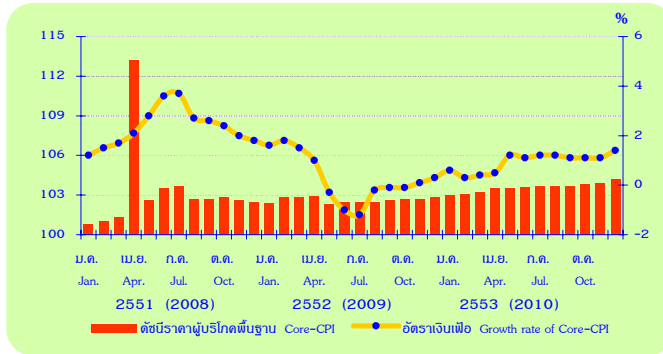

ที่มา: สำนักดัชนีเศรษฐกิจการค้า

Source: Trade and Economic Indices Bureau

สารบัญตาราง

บทที่	19	สถิติราคา
ตาราง	19.1	ดัชนีราคาผู้บริโภค จำแนกตามหมวดสินค้า พ.ศ. 2549 - 2553
ตาราง	19.2	ดัชนีราคาผู้บริโภคทั่วไป จำแนกเป็นรายภาค พ.ศ. 2551 - 2553
ตาราง	19.3	ดัชนีราคาผู้บริโภคของกรุงเทพมหานคร จำแนกตามหมวดสินค้า พ.ศ. 2549 - 2553
ตาราง	19.4	ดัชนีราคาผู้ผลิต จำแนกตามขั้นตอนการผลิต และกิจกรรมการผลิต พ.ศ. 2549 - 2553
ตาราง	19.5	ดัชนีราคาสินค้าวัสดุก่อสร้าง จำแนกตามหมวดสินค้า พ.ศ. 2549 - 2553

ตาราง 19.1 ดัชนีราคาผู้บริโภค จำแนกตามหมวดสินค้า พ.ศ. 2549 - 2553

TABLE 19.1 CONSUMER PRICE INDEX BY COMMODITY GROUP: 2006 - 2010

[2550 (2007) = 100]

หมวดสินค้า	2549 (2006)	2550 (2007)	2551 (2008)	2552 (2009)	2553 (2010)	Commodity group
ดัชนีราคาผู้บริโภคทั่วไป	97.8	100.0	105.4	104.5	108.0	General consumer price index
อาหารและเครื่องดื่ม	96.1	100.0	111.6	116.5	122.8	Food and beverages
ไม่รวมสินค้าหมวดอาหาร และเครื่องดื่ม	98.9	100.0	101.7	96.8	98.8	Non-food and beverage
เครื่องนุ่งห่ม และรองเท้า	99.8	100.0	100.3	98.1	97.1	Apparel and footwear
เคหสถาน	99.9	100.0	96.9	95.2	97.1	Housing and furnishing
การตรวจรักษาและ บริการส่วนบุคคล	99.2	100.0	101.0	102.3	103.1	Medical and personal care
พาหนะ การขนส่ง และการสื่อสาร	97.9	100.0	106.2	95.6	99.2	Transportation and communication
การบันเทิง การอ่าน และการศึกษา	98.9	100.0	101.4	94.8	91.5	Recreation and education
ยาสูบและเครื่องดื่ม มีแอลกอฮอล์	98.5	100.0	102.9	111.7	117.1	Tobacco and alcoholic beverages
อัตราเงินเฟ้อ	4.7	2.2	5.4	-0.9	3.3	Inflation rate
ดัชนีราคาผู้บริโภคพื้นฐาน⁽¹⁾	99.0	100.0	102.3	102.6	103.6	Core consumer price index⁽¹⁾
อัตราเงินเฟ้อพื้นฐาน	2.3	1.1	2.4	0.3	1.0	Core inflation rate

(1) ดัชนีราคาผู้บริโภคทั่วไปที่ไม่รวมรายการสินค้ากลุ่มอาหารสดและพลังงาน

The core consumer price index excludes raw food and energy items from the consumer price index basket.

ที่มา: สำนักดัชนีเศรษฐกิจการค้า สำนักงานปลัดกระทรวง กระทรวงพาณิชย์

Source: Trade and Economic Indices Bureau, Office of the Permanent Secretary, Ministry of Commerce

ตาราง 19.2 ดัชนีราคาผู้บริโภคทั่วไป จำแนกเป็นรายภาค พ.ศ. 2551 - 2553

TABLE 19.2 GENERAL CONSUMER PRICE INDEX BY REGION: 2008 - 2010

[2550 (2007) = 100]

ภาค	2551 (2008)	2552 (2009)	2553 (2010)	Region
ดัชนีราคาผู้บริโภคทั่วไป General Consumer Price Index				
พระราชอาณาจักร	105.4	104.5	108.0	Whole Kingdom
กรุงเทพมหานคร ⁽¹⁾	104.6	103.4	106.2	Bangkok ⁽¹⁾
ภาคกลาง ⁽²⁾	106.2	105.6	109.1	Central Region ⁽²⁾
ภาคเหนือ	106.6	105.4	109.4	Northern Region
ภาคตะวันออกเฉียงเหนือ	106.4	105.8	110.5	Northeastern Region
ภาคใต้	106.4	106.5	110.3	Southern Region
ดัชนีราคาผู้บริโภคพื้นฐาน Core Consumer Price Index				
พระราชอาณาจักร	102.3	102.6	103.6	Whole Kingdom
กรุงเทพมหานคร ⁽¹⁾	101.9	101.8	102.6	Bangkok ⁽¹⁾
ภาคกลาง ⁽²⁾	102.9	104.1	105.2	Central Region ⁽²⁾
ภาคเหนือ	102.7	103.3	104.0	Northern Region
ภาคตะวันออกเฉียงเหนือ	102.0	102.4	103.5	Northeastern Region
ภาคใต้	104.0	105.0	106.1	Southern Region

(1) รวมจังหวัด นนทบุรี ปทุมธานี และสมุทรปราการ

Includes Nonthaburi, Pathum Thani and Samut Prakan.

(2) ไม่รวมกรุงเทพมหานคร นนทบุรี ปทุมธานี และสมุทรปราการ

Excludes Bangkok, Nonthaburi, Pathum Thani and Samut Prakan.

ที่มา: สำนักดัชนีเศรษฐกิจการค้า สำนักงานปลัดกระทรวง กระทรวงพาณิชย์

Source: Trade and Economic Indices Bureau, Office of the Permanent Secretary, Ministry of Commerce

ตาราง 19.3 ดัชนีราคาผู้บริโภคของกรุงเทพมหานคร จำแนกตามหมวดสินค้า พ.ศ. 2549 - 2553

TABLE 19.3 CONSUMER PRICE INDEX FOR BANGKOK BY COMMODITY GROUP:

2006 - 2010

[2550 (2007) = 100]

หมวดสินค้า	2549 (2006)	2550 (2007)	2551 (2008)	2552 (2009)	2553 (2010)	Commodity group
ดัชนีราคาผู้บริโภคทั่วไป	97.9	100.0	104.6	103.4	106.2	General consumer price index
อาหารและเครื่องดื่ม	96.3	99.9	110.1	113.9	119.0	Food and beverages
ไม่รวมสินค้าหมวดอาหาร						
และเครื่องดื่ม	99.0	100.0	101.3	96.7	98.5	Non-food and beverage
เครื่องนุ่งห่ม และรองเท้า	100.0	100.0	100.2	98.2	97.0	Apparel and footwear
เคหสถาน	99.9	100.0	97.2	96.7	99.0	Housing and furnishing
การตรวจรักษาและ						Medical and
บริการส่วนบุคคล	99.1	100.0	100.9	102.0	102.7	personal care
พาหนะ การขนส่ง						Transportation and
และการสื่อสาร	97.9	100.0	105.0	93.5	96.2	communication
การบันเทิง การอ่าน						
และการศึกษา	99.1	100.0	101.7	95.8	92.8	Recreation and education
ยาสูบและเครื่องดื่ม	98.2	100.0	103.0	111.2	116.3	Tobacco and
มีแอลกอฮอล์						alcoholic beverages
อัตราเงินเฟ้อ	4.5	2.1	4.6	-1.1	2.7	Inflation rate
						Core consumer
ดัชนีราคาผู้บริโภคพื้นฐาน⁽¹⁾	98.9	100.0	101.9	101.8	102.6	price index⁽¹⁾
อัตราเงินเฟ้อพื้นฐาน	2.3	1.1	1.9	-0.1	1.8	Core inflation rate

(1) ดัชนีราคาผู้บริโภคทั่วไปที่ไม่รวมรายการสินค้ากลุ่มอาหารสดและพลังงาน

General consumer price index excludes raw food and energy items from the consumer price index basket.

หมายเหตุ: กรุงเทพมหานคร รวม จังหวัดนนทบุรี ปทุมธานี และสมุทรปราการ

Note: Bangkok includes Nonthaburi, Pathum Thani and Samut Prakan.

ที่มา: สำนักดัชนีเศรษฐกิจการค้า สำนักงานปลัดกระทรวง กระทรวงพาณิชย์

Source: Trade and Economic Indices Bureau, Office of the Permanent Secretary, Ministry of Commerce

ตาราง 19.4 ดัชนีราคาผู้ผลิต จำแนกตามขั้นตอนการผลิต และกิจกรรมการผลิต พ.ศ. 2549 - 2553

TABLE 19.4 PRODUCER PRICE INDEX BY STAGE OF PROCESSING AND CLASSIFICATION OF PRODUCTS BY ACTIVITY: 2006 - 2010

[2548 (2005) = 100]

รายการ	2549 (2006)	2550 (2007)	2551 (2008)	2552 (2009)	2553 (2010)	Item
ขั้นตอนการผลิต Stage of Processing						
สินค้าสำเร็จรูป	105.9	111.3	122.5	126.2	135.1	Finished goods
สินค้าอุปโภคบริโภค	107.1	133.7	127.2	131.6	142.4	Finished and consumer goods
สินค้านำเข้าทุน	100.3	100.5	101.1	104.6	102.2	Capital equipment
สินค้ากึ่งสำเร็จรูป	107.2	108.2	125.2	106.9	119	Intermediate materials
สินค้ากึ่งสำเร็จรูป						Intermediate materials
อุตสาหกรรม	108.3	108.3	124.8	104.7	118.9	for industries
สินค้ากึ่งสำเร็จรูปก่อสร้าง	103.0	107.7	126.7	116.1	119.4	Intermediate construction goods
สินค้าวัตถุดิบ	112.5	111.9	129.6	120.5	141.7	Crude materials
วัตถุดิบสำหรับอาหาร	105.4	108.3	138.1	139.4	152.4	Crude materials for foods
วัตถุดิบที่ไม่ใช่อาหาร	120.5	116.1	120.0	98.8	129.3	Crude nonfood materials
กิจกรรมการผลิต Classification of Products by Activity						
ดัชนีรวม	107.0	110.5	124.2	119.5	130.7	All items
ผลผลิตเกษตรกรรม	118.0	134.2	162.0	171.3	209.2	Products of agriculture
ผลิตภัณฑ์จากเหมือง	115.1	108.4	105.9	94.3	97.1	Mining products
ผลิตภัณฑ์อุตสาหกรรม	105.0	106.8	118.8	112.1	119.4	Manufactured products

ที่มา: สำนักดัชนีเศรษฐกิจการค้า สำนักงานปลัดกระทรวง กระทรวงพาณิชย์

Source: Trade and Economic Indices Bureau, Office of the Permanent Secretary,
Ministry of Commerce

ตาราง 19.5 ดัชนีราคาสินค้าวัสดุก่อสร้าง จำแนกตามหมวดสินค้า พ.ศ. 2549 - 2553

TABLE 19.5 CONSTRUCTION MATERIALS PRICE INDEX BY COMMODITY GROUP:

2006 - 2010

[2548 (2005) = 100]

หมวดสินค้า	2549 (2006)	2550 (2007)	2551 (2008)	2552 (2009)	2553 (2010)	Commodity group
ดัชนีรวม	103.7	108.8	127.4	110.8	113.3	All items
ไม้และผลิตภัณฑ์ไม้	105.4	109.8	118.8	133.4	135.8	Lumber and wood products
ซีเมนต์	104.6	106.7	114.2	112.8	104.2	Cement
ผลิตภัณฑ์คอนกรีต	103.8	105.1	109.8	103.8	102.5	Concrete ingredient
เหล็กและผลิตภัณฑ์เหล็ก	98.6	108.8	150.5	103.6	110.9	Iron products
กระเบื้องและวัสดุประกอบ	103.0	106.6	109.1	110.7	110.6	Tiles
วัสดุฉาบผิว	103.0	102.2	105.8	113.2	113.8	Paints
สุขภัณฑ์	112.6	123.5	131.8	148.9	144.5	Sanitary ware
อุปกรณ์ไฟฟ้าและประปา	109.8	113.9	114.7	108.2	110.4	Electrical and plumbing
วัสดุก่อสร้างอื่น ๆ	108.8	110.2	118.3	119.2	112.8	Others

ที่มา: สำนักดัชนีเศรษฐกิจการค้า สำนักงานปลัดกระทรวง กระทรวงพาณิชย์

Source: Trade and Economic Indices Bureau, Office of the Permanent Secretary,
Ministry of Commerce

บทที่ 20

Chapter 20

สถิติวิทยาศาสตร์ เทคโนโลยี และสิทธิบัตร

***Statistics of Science,
Technology and Patents***

แผนภูมิ 20.1 บุคลากรและค่าใช้จ่ายทางการวิจัยและพัฒนา จำแนกตามสาขา

การวิจัย พ.ศ. 2552

FIGURE 20.1 PERSONNELS AND EXPENDITURE IN RESEARCH AND DEVELOPMENT BY FIELD OF RESEARCH: 2009

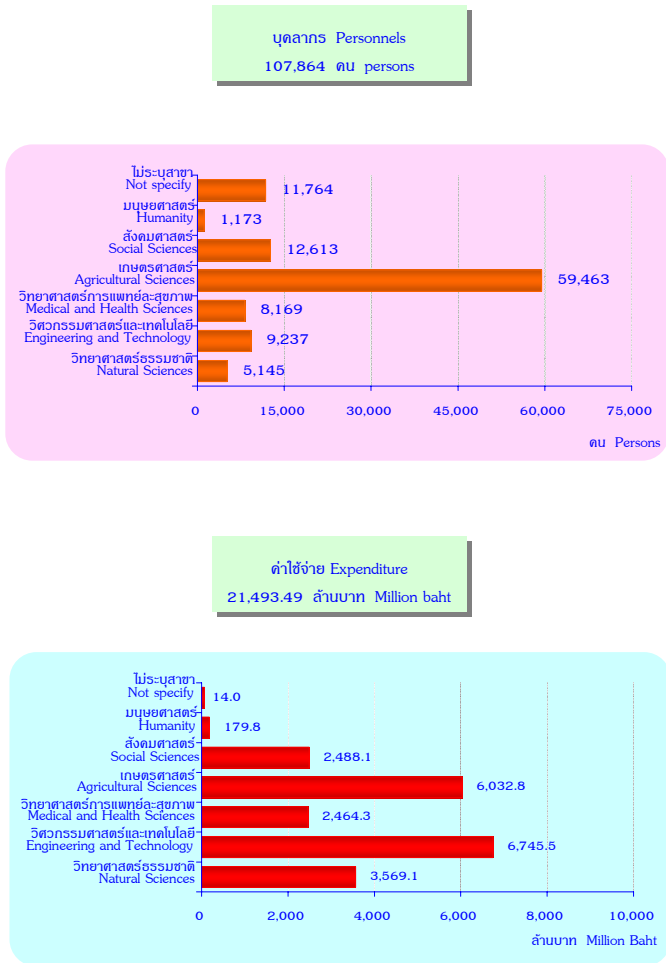

ที่มา: สำนักงานคณะกรรมการวิจัยแห่งชาติ

Source: Office of National Research Council of Thailand

สารบัญตาราง

บทที่	20	สถิติวิทยาศาสตร์ เทคโนโลยี และสิทธิบัตร
ตาราง	20.1	จำนวนบุคลากรทางการวิจัยและพัฒนา จำแนกตามอาชีพ เวลาทำงานวิจัย หน่วยดำเนินการ และสาขาการวิจัย พ.ศ. 2548 2550 และ 2552
ตาราง	20.2	ค่าใช้จ่ายทางการวิจัยและพัฒนา พ.ศ. 2548 2550 และ 2552
ตาราง	20.3	จำนวนการจดทะเบียนสิทธิบัตร จำแนกตามการออกแบบ และการประดิษฐ์ ผลิตภัณฑ์ พ.ศ. 2549 - 2553

ตาราง 20.1 จำนวนบุคลากรทางการวิจัยและพัฒนา จำแนกตามอาชีพ เวลาทำงานวิจัย
หน่วยดำเนินการ และสาขาการวิจัย พ.ศ. 2548 2550 และ 2552

TABLE 20.1 NUMBER OF PERSONNELS IN RESEARCH AND DEVELOPMENT BY
OCCUPATION, WORK TIME, SECTOR OF PERFORMANCE AND FIELD
OF RESEARCH: 2005, 2007 AND 2009

รายการ	2548 (2005)	2550 (2007)	2552 (2009)	Item
รวมยอด	67,876	73,498	107,564	Total
อาชีพ				Occupation
นักวิจัย	34,084	38,982	37,102	Researchers
ผู้ช่วยนักวิจัย	22,419	19,178	25,008	Technicians
ผู้ทำงานสนับสนุน	11,373	15,338	45,454	Supporting staff
เวลาทำงานวิจัย				Work time
ทำวิจัยเต็มเวลา	19,270	-	-	Full-time
ทำวิจัยบางเวลา	48,606	-	-	Part time
ทำวิจัยเทียบเท่าเต็มเวลา	-	42,624	57,220	Full-time equivalent
หน่วยดำเนินการ				Sector of performance
รัฐบาล	18,035	22,215	62,641	Government
อุดมศึกษา	36,464	36,639	31,920	Higher education
รัฐวิสาหกิจ	1,164	1,028	1,071	Public enterprise
บริษัทเอกชน	11,751	12,902	11,764	Private enterprise
เอกชนไม่ค้ากำไร	462	714	168	Private non-profit
สาขาการวิจัย⁽¹⁾				Field of research⁽¹⁾
วิทยาศาสตร์ธรรมชาติ	9,879	5,839	5,145	Natural sciences
วิศวกรรมศาสตร์ และเทคโนโลยี ⁽²⁾	15,030	9,499	9,237	Engineering and technologies ⁽²⁾
วิทยาศาสตร์การแพทย์	8,997	7,910	8,169	Medical sciences
เกษตรศาสตร์	13,991	19,238	59,463	Agricultural sciences
สังคมศาสตร์	17,848	16,273	12,613	Social sciences
มนุษยศาสตร์	2,131	1,837	1,173	Humanities

(1) ข้อมูลปี 2550 และ 2552 ไม่รวมบริษัทเอกชน

The data for the year 2007 and 2009 excluded private enterprise.

(2) รวมวิศวกรรมและวิทยาศาสตร์ประยุกต์/คอมพิวเตอร์และเทคโนโลยีการสื่อสาร

Includes engineering and applied sciences/ Computer and communication technologies.

ที่มา: สำนักงานคณะกรรมการวิจัยแห่งชาติ

Source: The National Research Council of Thailand

ตาราง 20.2 ค่าใช้จ่ายทางการวิจัยและพัฒนา พ.ศ. 2548 2550 และ 2552

TABLE 20.2 RESEARCH AND DEVELOPMENT EXPENDITURE :

2005, 2007 AND 2009

รายการ	2548 (2005)	2550 (2007)	2552 (2009)	Item
ค่าใช้จ่ายทางการวิจัย และพัฒนา (บาท)	16,666,779,664	18,225,252,706	21,493,494,556	Research and development expenditure (Baht)
งบประมาณแผ่นดิน	7,735,142,806	8,220,574,308	11,947,260,474	Government budget
อื่นๆ	8,931,636,858	10,004,678,398	9,546,234,082	Others
รัฐบาล	81,602,188	189,707,155	236,120,375	Government
อุดมศึกษา	2,035,331,075	1,272,697,469	319,460,855	Higher education
รัฐวิสาหกิจ	83,616,264	274,919,450	218,887,919	Public enterprise
บริษัทเอกชน	6,678,776,676	8,210,320,000	8,134,822,373	Private enterprise
เอกชนไม่ค้ากำไร	52,310,655	57,034,324	71,890,639	Private non - profit
ต่างประเทศ	-	-	130,162,342	Abroad
ไม่ระบุแหล่งทุน	-	-	434,889,579	Not specify
ค่าใช้จ่ายทางการวิจัยและพัฒนา				Research and development
ต่อประชากรรายหัว (บาท)	267.00	289.00	341.15	expenditure per capita (Baht)
ร้อยละของค่าใช้จ่ายทาง				Research and development
การวิจัยและพัฒนาต่อ				expenditure as percentage of
ผลิตภัณฑ์มวลรวมในประเทศ	0.24	0.21	0.26	Gross Domestic Product (GDP)

ที่มา: สำนักงานคณะกรรมการการวิจัยแห่งชาติ

Source: The National Research Council of Thailand

ตาราง 20.3 จำนวนการจดทะเบียนสิทธิบัตร จำแนกตามการออกแบบ และการประดิษฐ์
 ผลิตภัณฑ์ พ.ศ. 2549 - 2553

TABLE 20.3 NUMBER OF GRANTED PATENTS BY DESIGNS AND INVENTIONS:
 2006 - 2010

การจดทะเบียนสิทธิบัตร	2549 (2006)	2550 (2007)	2551 (2008)	2552 (2009)	2553 (2010)	Granted patents
รวมยอด	1,878	1,824	2,185	2,010	2,104	Total
การออกแบบ						
ผลิตภัณฑ์	757	876	1,219	1,164	1,332	Designs
ไทย	450	544	719	709	841	Thai
ต่างประเทศ	307	332	500	455	491	Foreign
การประดิษฐ์						
ผลิตภัณฑ์	1,121	948	966	846	772	Inventions
เคมี	492	431	405	255	243	Chemistry
วิศวกรรม	396	318	315	316	321	Engineering
ฟิสิกส์	233	199	246	275	208	Physics

ที่มา: กรมทรัพย์สินทางปัญญา กระทรวงพาณิชย์

Source: Department of Intellectual Property, Ministry of Commerce

บทที่ 21

Chapter 21

สถิติด้านเศรษฐกิจอื่นๆ

Other Economic Statistics

แผนภูมิ 21.1 ร้อยละของกำลังคนภาครัฐในฝ่ายพลเรือน ปีงบประมาณ 2552

FIGURE 21.1 PERCENTAGE OF CIVILIAN WORKFORCE IN THAILAND:
FISCAL YEARS 2009

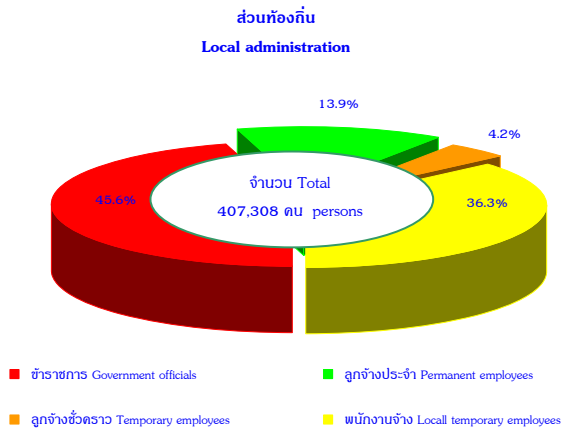
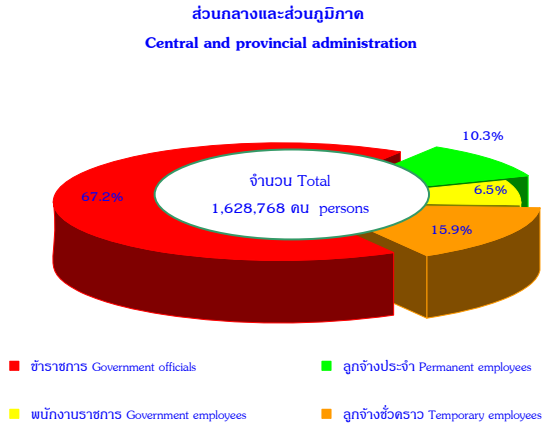

ที่มา: สำนักงานคณะกรรมการข้าราชการพลเรือน

Source: Office of the civil service commission

สารบัญตาราง

บทที่	21	สถิติด้านเศรษฐกิจอื่น ๆ
ตาราง	21.1	กำลังคนภาครัฐในฝ่ายพลเรือน จำแนกตามประเภทกำลังคน ปีงบประมาณ 2551 - 2553
ตาราง	21.2	จำนวนข้าราชการในฝ่ายพลเรือน และข้าราชการพลเรือนสามัญ จำแนกตาม ส่วนราชการ และเพศ ปีงบประมาณ 2553
ตาราง	21.3	จำนวนข้าราชการในฝ่ายพลเรือน จำแนกตามประเภทข้าราชการ และ ระดับการศึกษา ปีงบประมาณ 2553
ตาราง	21.4	กำลังคนภาครัฐในฝ่ายพลเรือนในตำแหน่งระดับสูง จำแนกตามประเภท ข้าราชการ และเพศ ปีงบประมาณ 2552 - 2553
ตาราง	21.5	จำนวนผู้ใช้น้ำ ปริมาณการผลิต และการจำหน่ายน้ำประปา ปีงบประมาณ 2549 - 2553

ตาราง 21.1 กำลังคนภาครัฐในฝ่ายพลเรือน จำแนกตามประเภทกำลังคน
ปีงบประมาณ 2551 - 2553

TABLE 21.1 CIVILIAN WORKFORCE BY TYPE OF WORKFORCE:
FISCAL YEARS 2008 - 2010

ประเภทกำลังคน	2551 (2008)	2552 (2009)	2553 (2010)	Type of workforce
กำลังคนภาครัฐ (คน) workforce (Person)				
รวมยอด	2,037,955	2,036,076	2,112,684	Total
ข้าราชการ	1,271,620	1,280,456	1,292,466	Government officials
ลูกจ้างประจำ	237,786	224,816	213,797	Permanent employees
ลูกจ้างชั่วคราว	281,831	276,475	380,806	Temporary employees
พนักงานราชการ	100,992	106,493	101,966	Government employees
พนักงานจ้าง	145,726	147,836	123,649	Local temporary employees
การเปลี่ยนแปลง Change (%)				
ข้าราชการ	-0.3	0.7	0.9	Government officials
ลูกจ้างประจำ	-4.3	-5.5	-4.9	Permanent employees
ลูกจ้างชั่วคราว	43.6	-1.9	37.7	Temporary employees
พนักงานราชการ	9.6	5.4	-4.3	Government employees
พนักงานจ้าง	14.9	1.4	-16.4	Local temporary employees

ที่มา: สำนักงานคณะกรรมการข้าราชการพลเรือน สำนักงานนายกรัฐมนตรี

Source: Office of the Civil Service Commission, Office of the Prime Minister

ตาราง 21.2 จำนวนข้าราชการในฝ่ายพลเรือน และข้าราชการพลเรือนสามัญ จำแนกตาม

ส่วนราชการ และเพศ ปีงบประมาณ 2553

TABLE 21.2 NUMBER OF GOVERNMENT OFFICIALS AND ORDINARY CIVIL SERVANTS BY ADMINISTRATION AND SEX: FISCAL YEAR 2010

ส่วนราชการ	ข้าราชการ ในฝ่ายพลเรือน		ข้าราชการ พลเรือนสามัญ		Administration
	Government officials		Ordinary civil servants		
	ชาย	หญิง	ชาย	หญิง	
	Male	Female	Male	Female	
รวมยอด	608,321	683,145	333,128	243,089	Total
กระทรวง	322,407	530,668	132,180	224,023	Ministry
สำนักนายกรัฐมนตรี	2,791	3,737	2,791	3,737	Office of the Prime Minister
กระทรวงการคลัง	9,486	20,810	9,486	20,810	Ministry of Finance
กระทรวงการต่างประเทศ	665	897	665	897	Ministry of Foreign Affairs
กระทรวงการท่องเที่ยวและกีฬา	866	826	302	334	Ministry of Tourism and Sports
กระทรวงการพัฒนาสังคมและ ความมั่นคงของมนุษย์	1,053	2,328	1,053	2,328	Ministry of Social Development and Human Security
กระทรวงเกษตรและสหกรณ์	21,172	14,498	21,172	14,498	Ministry of Agriculture and Cooperatives
กระทรวงคมนาคม	8,660	5,673	8,660	5,673	Ministry of Transport
กระทรวงทรัพยากรธรรมชาติและ สิ่งแวดล้อม	7,613	2,790	7,613	2,790	Ministry of Natural Resource and Environment
กระทรวงเทคโนโลยีสารสนเทศ และการสื่อสาร	968	979	968	979	Ministry of Information and Communicaton Technology
กระทรวงพลังงาน	707	534	707	534	Ministry of Energy
กระทรวงพาณิชย์	1,120	2,406	1,120	2,406	Ministry of Commerce
กระทรวงมหาดไทย	21,990	18,772	21,990	18,772	Ministry of Interior
กระทรวงยุติธรรม	11,525	5,871	11,525	5,871	Ministry of Justice
กระทรวงแรงงาน	1,948	4,235	1,948	4,235	Ministry of Labour
กระทรวงวัฒนธรรม	1,727	2,824	1,272	22,285	Ministry of Culture
กระทรวงศึกษาธิการ	190,222	309,167	1,014	2,610	Ministry of Education

ตาราง 21.2 จำนวนข้าราชการในฝ่ายพลเรือน และข้าราชการพลเรือนสามัญ จำแนกตาม

ส่วนราชการ และเพศ ปีงบประมาณ 2553 (ต่อ)

TABLE 21.2 NUMBER OF GOVERNMENT OFFICIALS AND ORDINARY CIVIL

SERVANTS BY ADMINISTRATION AND SEX: FISCAL YEAR 2010 (Contd.)

ส่วนราชการ	ข้าราชการ ในฝ่ายพลเรือน		ข้าราชการ พลเรือนสามัญ		Administration
	Government officials		Ordinary civil servants		
	ชาย Male	หญิง Female	ชาย Male	หญิง Female	
กระทรวงวิทยาศาสตร์ และเทคโนโลยี	281	465	281	465	Ministry of Science and Technology
กระทรวงสาธารณสุข	38,014	133,056	38,014	133,056	Ministry of Public Health
กระทรวงอุตสาหกรรม	1,599	1,800	1,599	1,800	Ministry of Industry
ส่วนราชการไม่สังกัดสำนักนายกรัฐมนตรี					
กระทรวงหรือทบวง	203,522	19,650	200,948	19,066	Autonomous Organizations
สำนักราชเลขาธิการ	142	309	142	309	Office of His Majesty's Principal Private Secretary
สำนักพระราชวัง	1,482	819	1,482	819	Bureau of the Royal Household
สำนักงานพระพุทธศาสนา แห่งชาติ	391	474	391	474	Bureau of National Buddhism
สำนักงาน กปร.	46	66	46	66	Office of the Royal Development Project Board
สำนักงานคณะกรรมการวิจัย แห่งชาติ	40	163	40	163	The National Research Council of Thailand
ราชบัณฑิตยสถาน	9	58	9	58	The Royal Institute
สำนักงานป้องกันและปราบปราม การฟอกเงิน	90	103	90	103	Anti-Money Laundering Office
สำนักงานอัยการสูงสุด	3,005	2,241	431	1,657	Office of the Attorney-General
สภาที่ปรึกษาเศรษฐกิจและสังคม แห่งชาติ	32	38	32	38	National Economic and Social Advisory Council
สำนักงานตำรวจแห่งชาติ	198,285	15,379	198,285	15,379	Royal Thai Police

ตาราง 21.2 จำนวนข้าราชการในฝ่ายพลเรือน และข้าราชการพลเรือนสามัญ จำแนกตาม
ส่วนราชการ และเพศ ปีงบประมาณ 2553 (ต่อ)

TABLE 21.2 NUMBER OF GOVERNMENT OFFICIALS AND ORDINARY CIVIL
SERVANTS BY ADMINISTRATION AND SEX: FISCAL YEAR 2010 (Contd.)

ส่วนราชการ	ข้าราชการ ในฝ่ายพลเรือน		ข้าราชการ พลเรือนสามัญ		Administration
	Government officials		Ordinary civil servants		
	ชาย Male	หญิง Female	ชาย Male	หญิง Female	
ส่วนราชการอิสระตาม					Autonomous Organizations
รัฐธรรมนูญ	7,029	10,546	-	-	established by Constitution
สำนักงานการตรวจเงิน แผ่นดิน	676	1,747	-	-	Office of the Auditor-General Thailand
สำนักงาน ป.ป.ช.	342	327	-	-	Office of the National Counter Corruption Commission
สำนักงานศาลรัฐธรรมนูญ	65	53	-	-	Office of the Constitution Court
สำนักงานศาลยุติธรรม	5,304	7,442	-	-	Office of the Judiciary
สำนักงานศาลปกครอง	642	977	-	-	Office of the Administrative Courts
ส่วนราชการสังกัดรัฐสภา	945	1,895	-	-	Autonomous Organizations of Legislative Body
สำนักงานเลขาธิการวุฒิสภา	305	729	-	-	The Secretariat of the Senate
สำนักงานเลขาธิการสภา ผู้แทนราษฎร	604	1,102	-	-	The Secretariat of the House of Representatives
สำนักงานคณะกรรมการสิทธิ มนุษยชนแห่งชาติ	36	64	-	-	Office of the National Human Rights Commission
ส่วนท้องถิ่น	74,418	120,386	-	-	Local Administration
กรุงเทพมหานคร	11,747	25,642	-	-	Bangkok Metropolitan Administration
องค์การบริหารส่วนจังหวัด	3,356	5,133	-	-	Provincial Administration Organization
องค์การบริหารส่วนตำบล	27,521	38,643	-	-	Sub-district Administration Organization
เทศบาล	31,794	50,968	-	-	Municipal

ที่มา: สำนักงานคณะกรรมการข้าราชการพลเรือน สำนักงานนายกรัฐมนตรี

Source: Office of the Civil Service Commission, Office of the Prime Minister

ตาราง 21.3 จำนวนข้าราชการในฝ่ายพลเรือน จำแนกตามประเภทข้าราชการ
และระดับการศึกษา ปีงบประมาณ 2553

TABLE 21.3 NUMBER OF OFFICIALS BY TYPE OF OFFICIAL AND LEVEL OF
EDUCATION: FISCAL YEAR 2010

ประเภทข้าราชการ	ต่ำกว่า					Type of official
	รวมยอด Total	ปริญญาตรี Below Bachelor	ปริญญาตรี Bachelor	ปริญญาโท Master	ปริญญาเอก Ph.D.	
รวมยอด	1,292,466	273,092	843,355	164,618	11,402	Total
ส่วนกลางและส่วนภูมิภาค	1,097,662	240,095	708,401	137,904	11,262	Central and provincial administration
ข้าราชการพลเรือนสามัญ	362,553	87,420	238,335	35,594	1,204	Ordinary civil servants
ข้าราชการครูและบุคลากร ทางการศึกษา	458,688	11,329	374,252	72,580	527	Teachers and educational personnels
ข้าราชการพลเรือนใน สถาบันอุดมศึกษา	39,184	2,612	10,480	16,877	9,215	University officials
ข้าราชการรัฐสภาสามัญ	2,840	716	1,377	741	6	Legislative body officials
ข้าราชการตำรวจ	213,664	135,377	70,106	7,929	252	Police officials
ข้าราชการอัยการ	3,158	-	2,280	865	13	Public Prosecutors
ข้าราชการตุลาการ	4,277	-	2,636	1,617	24	Judges
ข้าราชการองค์กรอิสระ ตามรัฐธรรมนูญ	13,298	2,641	8,935	1,701	21	Autonomous org. off.
ส่วนท้องถิ่น	194,804	32,997	134,954	26,714	139	Local Administration
ข้าราชการ กรุงเทพมหานคร	37,389	5,908	27,441	4,006	34	Bkk. metropolitan officials
ข้าราชการองค์การ บริหารส่วนจังหวัด	8,489	1,528	5,418	1,538	5	Provincial admin.org.off. Sub-district admin.
พนักงานส่วนตำบล	66,164	13,293	44,837	8,022	12	org. off.
พนักงานเทศบาล	82,762	12,268	57,258	13,149	88	Municipal officials

ที่มา: สำนักงานคณะกรรมการข้าราชการพลเรือน สำนักงานนายกรัฐมนตรี

Source: Office of the Civil Service Commission, Office of the Prime Minister

ตาราง 21.4 กำลังคนภาครัฐในฝ่ายพลเรือนในตำแหน่งระดับสูง จำแนกตามประเภท
ข้าราชการ และเพศ ปีงบประมาณ 2552 - 2553

TABLE 21.4 CIVILIAN WORKFORCE IN HIGH-LEVEL POSITIONS BY TYPE OF
OFFICIAL AND SEX: FISCAL YEARS 2009 - 2010

ประเภทข้าราชการ	2552 (2009)			2553 (2010)			Type of official
	รวมยอด Total	ชาย Male	หญิง Female	รวมยอด Total	ชาย Male	หญิง Female	
รวมยอด	2,335	1,956	379	2,282	1,900	382	Total
ข้าราชการพลเรือนสามัญ	1,042	852	190	1,058	867	191	Ordinary civil servants
ข้าราชการตำรวจ	484	479	5	418	414	4	Police officials
ข้าราชการตุลาการ	92	84	8	93	86	7	Judges
ข้าราชการอัยการ	78	75	3	79	74	5	Public prosecutors
ข้าราชการองค์กรอิสระ							Autonomous
ตามรัฐธรรมนูญ	22	16	6	24	18	6	organizations official
ข้าราชการรัฐสภาสามัญ	19	13	6	18	11	7	Legislative body officials
ข้าราชการพลเรือน							
ในสถาบันอุดมศึกษา	598	437	161	592	430	162	University officials

ที่มา: สำนักงานคณะกรรมการข้าราชการพลเรือน สำนักงานรัฐมนตรี

Source: Office of the Civil Service Commission, Office of the Prime Minister

ตาราง 21.5 จำนวนผู้ใช้น้ำ ปริมาณการผลิต และการจำหน่ายน้ำประปา
ปีงบประมาณ 2549 - 2553

TABLE 21.5 CONSUMER, PRODUCTION AND SALE OF WATERWORKS:
FISCAL YEARS 2006 - 2010

(ปริมาณเป็นล้านลูกบาศก์เมตร Quantities in million cubic metres)

รายการ	2549 (2006)	2550 (2007)	2551 (2008)	2552 (2009)	2553 (2010)	Item
การประปานครหลวง The Metropolitan Waterworks Authority						
ผู้ใช้น้ำ	1,749,013	1,804,324	1,859,573	1,920,155	1,964,591	Customer
ปริมาณการผลิต	1,699.7	1,739.3	1,765.7	1,736.4	1,735.9	Water production
ปริมาณการจำหน่าย	1,173.0	1,224.0	1,250.6	1,250.3	1,281.9	Water sales
เฉลี่ยการใช้น้ำ						Average of consumption
(ลบ.ม./ราย/เดือน)	55.7	56.4	56.0	54.1	54.1	(cubic metre/person/month)
อัตราการสูญเสีย (%)	31.0	29.6	29.2	28.0	26.2	Water loss (%)
การประปาส่วนภูมิภาค The Provincial Waterworks Authority						
ผู้ใช้น้ำ	2,479,776	2,628,470	2,771,418	2,935,356	3,106,914	Customer
ปริมาณการผลิต	1,016.4	1,111.6	1,177.2	1,245.5	1,341.9	Water production
ปริมาณการจำหน่าย	722.2	794.7	834.9	883.6	959.6	Water sales
เฉลี่ยการใช้น้ำ						Average of consumption
(ลบ.ม./ราย/เดือน)	24.3	25.2	25.1	25.1	25.7	(cubic metre/person/month)
อัตราการสูญเสีย (%)	28.9	28.5	29.1	29.1	28.5	Water loss (%)

ที่มา: การประปานครหลวง และการประปาส่วนภูมิภาค กระทรวงมหาดไทย

Source: The Metropolitan Waterworks Authority and the Provincial Waterworks Authority,
Ministry of Interior

บทที่ 22

Chapter 22

สถิติทรัพยากรธรรมชาติและสิ่งแวดล้อม
*Natural Resources
and Environment Statistics*

แผนภูมิ 22.1 ปริมาณน้ำในอ่างเก็บน้ำ จำแนกตามเขื่อนที่สำคัญ พ.ศ. 2553 และ 2554

FIGURE 22.1 TOTAL STORAGE CAPACITY OF RESERVOIRS BY PRINCIPLE DAM : 2010 AND 2011

(ล้านลูกบาศก์เมตร Million cubic metres)



ที่มา: กรมชลประทาน

Source: The Royal Irrigation Department

สารบัญตาราง

บทที่	22	สถิติทรัพยากรธรรมชาติและสิ่งแวดล้อม
ตาราง	22.1	เนื้อที่ป่าไม้ พ.ศ. 2548 2549 และ 2552
ตาราง	22.2	สถิติการเกิดไฟไหม้ป่า ปีงบประมาณ 2551 - 2553
ตาราง	22.3	จำนวน และพื้นที่การอนุรักษ์ธรรมชาติและนันทนาการ จำแนกตามประเภท พ.ศ. 2549 - 2553
ตาราง	22.4	ปริมาณขยะมูลฝอยที่เกิดขึ้นทั่วประเทศ จำแนกเป็นรายภาค พ.ศ. 2551 - 2553

ตาราง 22.1 เนื้อที่ป่าไม้ พ.ศ. 2548 2549 และ 2552

TABLE 22.1 FOREST AREA: 2005, 2006 AND 2009

ภาค	เนื้อที่ ทั้งสิ้น ⁽¹⁾	เนื้อที่ป่าไม้			ร้อยละของพื้นที่ป่า			Region
		Forest area			Percentage of forest area			
		Total area	2548 (2005)	2549 (2006)	2552 (2009)	2548 (2005)	2549 (2006)	
รวมยอด	513,115.0	161,001.3	158,652.6	172,184.3	31.4	30.9	33.6	Total
ภาคกลาง ⁽²⁾	103,901.2	28,614.4	28,438.7	30,187.3	27.5	27.4	29.1	Central Region ⁽²⁾
ภาคตะวันออกเฉียงเหนือ								Northeastern Region
ภาคเหนือ	168,854.3	25,334.6	24,549.9	27,705.4	15.0	14.5	16.4	Northern Region
ภาคใต้	169,644.3	89,381.0	88,368.1	95,154.1	52.7	52.1	56.1	Southern Region
ภาคใต้	70,715.2	17,671.3	17,295.9	19,137.5	25.0	24.5	27.1	Southern Region

(1) กรมแผนที่ทหาร

Royal Thai Survey Department

(2) รวมกรุงเทพมหานครและปริมณฑล ภาคตะวันออกเฉียงเหนือ และภาคตะวันตก

Includes Bangkok and Vicinities, Eastern Region and Western Region

ที่มา: กรมอุทยานแห่งชาติ สัตว์ป่าและพันธุ์พืช กระทรวงทรัพยากรธรรมชาติและสิ่งแวดล้อม

Source: Department of National Parks, Wildlife and Plant Conservation,

Ministry of Natural Resources and Environment

ตาราง 22.2 สถิติการเกิดไฟไหม้ป่า ปีงบประมาณ 2551 - 2553

TABLE 22.2 FOREST FIRE STATISTICS: FISCAL YEARS 2008 - 2010

ภาค	2551		2552		2553		Region
	(2008)		(2009)		(2010)		
	ความถี่	พื้นที่	ความถี่	พื้นที่	ความถี่	พื้นที่	
	(ครั้ง)	ถูกไฟไหม้(ไร่)	(ครั้ง)	ถูกไฟไหม้(ไร่)	(ครั้ง)	ถูกไฟไหม้(ไร่)	
	Number	Area Burned	Number	Area Burned	Number	Area Burned	
	of Fires	(Rai)	of Fires	(Rai)	of Fires	(Rai)	
รวมยอด	5,569	70,810.0	5,361	61,083.6	6,784	83,176.1	Total
ภาคกลาง ⁽¹⁾	568	14,355.0	454	8,263.0	575	7,037.0	Central Region ⁽¹⁾
ภาคตะวันออกเฉียงเหนือ							Northeastern Region
ภาคเหนือ	3,628	28,999.0	3,472	26,914.6	4,198	32,359.1	Northern Region
ภาคใต้	60	1,923.0	168	5,053.8	434	23,191.0	Southern Region
การเปลี่ยนแปลง Change (%)							
ภาคกลาง ⁽¹⁾	-31.1	-24.3	-20.1	-42.4	26.7	-14.8	Central Region ⁽¹⁾
ภาคตะวันออกเฉียงเหนือ							Northeastern Region
ภาคเหนือ	-25.1	-47.1	-4.3	-7.2	20.9	20.2	Northern Region
ภาคใต้	-56.8	-56.7	180.0	162.8	158.3	358.9	Southern Region

(1) รวมกรุงเทพมหานครและปริมณฑล ภาคตะวันออกเฉียงเหนือ และภาคตะวันตก

Includes Bangkok and Vicinities, Eastern Region and Western Region

ที่มา: สำนักป้องกัน ปราบปรามและควบคุมไฟป่า กรมอุทยานแห่งชาติ สัตว์ป่า และพันธุ์พืช กระทรวงทรัพยากรธรรมชาติและสิ่งแวดล้อม

Source: The Office of Prevention and Suppression of Forest Fire Control, Department of National Parks, Wildlife and Plant Conservation, Ministry of Natural Resources and Environment

ตาราง 22.3 จำนวน และพื้นที่การอนุรักษ์ธรรมชาติและนันทนาการ จำแนกตามประเภท
พ.ศ. 2549 - 2553

TABLE 22.3 NUMBER AND AREA NATURAL CONSERVATION AND RECREATION
BY TYPE: 2006 - 2010

ประเภท	2549 (2006)	2550 (2007)	2551 (2008)	2552 (2009)	2553 (2010)	Type
จำนวน (แห่ง) Number (Unit)						
รวมยอด	397	400	410	418	426	Total
อุทยานแห่งชาติ	103	108	110	123	123	National Park
วนอุทยาน	112	113	112	112	113	Forest Park
เขตรักษาพันธุ์สัตว์ป่า	55	57	57	58	58	Wildlife Sanctuary
เขตห้ามล่าสัตว์ป่า	56	51	60	53	60	No Hunting Area
สวนพฤกษศาสตร์	16	16	16	16	16	Botanical Garden
สวนรุกขชาติ	55	55	55	56	56	Arboretum
พื้นที่ (ตร.กม.) Area (Sq.km.)						
รวมยอด	40,183.4	40,067.6	98,267.9	41,074.1	42,250.8	Total
อุทยานแห่งชาติ	52,773.7	54,725.5	55,135.3	60,323.8	60,320.1	National Park
วนอุทยาน	1,298.9	1,238.8	1,236.7	1,238.3	1,239.0	Forest Park
เขตรักษาพันธุ์สัตว์ป่า	35,748.8	36,203.2	36,578.7	36,929.4	36,929.4	Wildlife Sanctuary
เขตห้ามล่าสัตว์ป่า	4,346.5	3,776.2	5,233.0	4,060.4	5,233.0	No Hunting Area
สวนพฤกษศาสตร์	46.3	46.3	41.4	41.4	45.4	Botanical Garden
สวนรุกขชาติ	41.9	41.9	42.8	43.0	43.0	Arboretum

ที่มา: กรมอุทยานแห่งชาติ สัตว์ป่า และพันธุ์พืช กระทรวงทรัพยากรธรรมชาติและสิ่งแวดล้อม

Source: Department of National Parks, Wildlife and Plant Conservation,
Ministry of Natural Resources and Environment

ตาราง 22.4 ปริมาณขยะมูลฝอยที่เกิดขึ้นทั่วประเทศ จำแนกเป็นรายภาค พ.ศ. 2551 - 2553

TABLE 22.4 QUANTITY OF SOLID WASTE WHOLE KINGDOM BY REGION:
2008 - 2010

(ตัน Ton)

ขยะที่เกิดขึ้น	2551 (2008)	2552 (2009)	2553 (2010)	Waste production
จำนวนทั้งสิ้น Total				
รวมยอด	15,029,424	15,114,650	15,159,180	Total
กรุงเทพมหานคร	3,213,480	3,224,410	3,199,590	Bangkok
เขตเทศบาลรวมเมืองพัทยา	5,458,890	5,974,320	6,066,300	Municipality and Mueang Pattaya
ภาคกลาง	1,924,428	2,127,950	2,160,070	Central Region
ภาคเหนือ	1,072,746	1,188,075	1,209,975	Northern Region
ภาคตะวันออกเฉียงเหนือ	1,561,722	1,715,500	1,740,320	Northeastern Region
ภาคใต้	899,994	942,795	955,935	Southern Region
นอกเขตเทศบาล	6,357,054	5,915,920	5,893,290	Non - municipality
ต่อวัน per day				
รวมยอด	41,064	41,410	41,532	Total
กรุงเทพมหานคร	8,780	8,834	8,766	Bangkok
เขตเทศบาลรวมเมืองพัทยา	14,915	16,368	16,620	Municipality and Mueang Pattaya
ภาคกลาง	5,258	5,830	5,918	Central Region
ภาคเหนือ	2,931	3,255	3,315	Northern Region
ภาคตะวันออกเฉียงเหนือ	4,267	4,700	4,768	Northeastern Region
ภาคใต้	2,459	2,583	2,619	Southern Region
นอกเขตเทศบาล	17,369	16,208	16,146	Non - municipality

ที่มา: กรมควบคุมมลพิษ กระทรวงทรัพยากรธรรมชาติและสิ่งแวดล้อม

Source: Pollution Control Department, Ministry of Natural Resources and Environment

บทที่ 23

Chapter 23

สถิติอุตุนิยมวิทยา

Meteorology Statistics

แผนภูมิ 23.1 ปริมาณน้ำฝนรายเดือนของบางจังหวัด พ.ศ. 2551 - 2553

FIGURE 23.1 MONTHLY RAINFALL FOR SOME PROVINCES: 2008 - 2010

มิลลิเมตร Millimetre

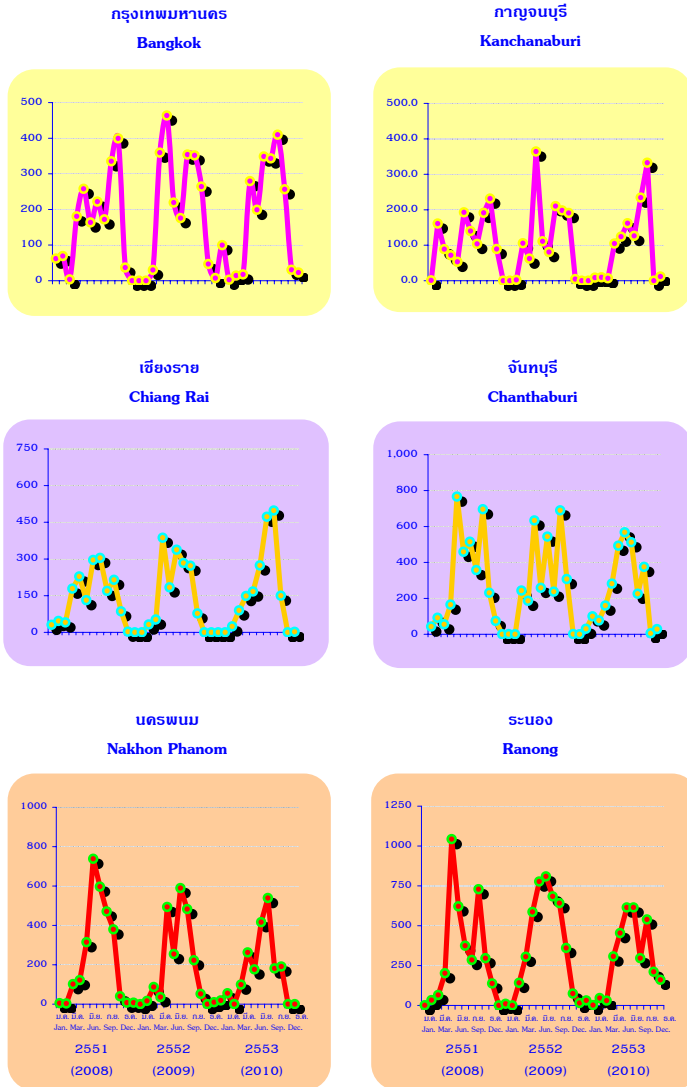

ที่มา: กรมอุตุนิยมวิทยา

Source: Meteorological Department

สารบัญตาราง

บทที่	23	สถิติอุตสาหกรรม
ตาราง	23.1	อุตสาหกรรมสิ่งทอของสถานีวิจัยอากาศ 6 สถานี พ.ศ. 2549 - 2553

ตาราง 23.1 อุตุนิยมลั้งเขปของสถานีตรวจอากาศ 6 สถานี พ.ศ. 2549 - 2553

TABLE 23.1 SUMMARY OF METEOROLOGICAL DATA FOR 6 SELECTED STATIONS:

2006 - 2010

ปี Year	อุณหภูมิ Temperature					ปริมาณฝน Rainfall		ความชื้น สัมพัทธ์	ความกดอากาศ เฉลี่ย
	เฉลี่ย Mean (°ซ °C)	สูงที่สุด Highest maximum (°ซ °C)	วันที่อุณหภูมิ		ต่ำที่สุด Lowest minimum (°ซ °C)	รวม Total (มิลลิเมตร Millimetre)	สูงที่สุดใน 24 ชม. Highest in 24 hours (มม. mm.)	เฉลี่ย Mean relative humidity %	Mean atmospheric pressure + 1000 (hPa)
			สูงที่สุด	ต่ำที่สุด					
			Date of highest	Date of lowest					
กรุงเทพมหานคร Bangkok									
ความสูงจากระดับน้ำทะเลปานกลาง 28 เมตร Elevation of station above MSL. 28 metres									
2549 (2006)	29.3	37.6	3 พ.ค. Mar.	18.2	22,24 ธ.ค. Dec	1,598.7	132.9	71	9.39
2550 (2007)	29.1	38.6	19 เม.ย. Apr.	18.1	4 ก.พ. Feb.	1,684.2	117.9	71	9.21
2551 (2008)	28.6	38.1	15 เม.ย. Mar.	17.9	2 ม.ค. Dec	1,902.4	70.1	72	9.15
2552 (2009)	28.8	39.4	-	15.5	-	2,272.0	216.8	72	9.30
2553 (2010)	29.3	34.2	-	19.8	-	2,023.7	73.5	75	9.30
กาญจนบุรี Kanchanaburi									
ความสูงจากระดับน้ำทะเลปานกลาง 28 เมตร Elevation of station above MSL. 28 metres									
2549 (2006)	28.3	39.3	12 มี.ค. Mar.	13.4	24 ธ.ค. Dec	1,045.8	85.6	70	9.46
2550 (2007)	28.1	41.9	1,2 เม.ย. Apr.	14.3	5 ก.พ. Feb.	1,091.7	93.9	70	9.32
2551 (2008)	27.9	39.3	30 มี.ค. Mar.	14.5	11 ธ.ค. Dec	1,324.8	124.7	72	9.24
2552 (2009)	28.3	39.4	-	10.6	-	1,329.2	108.7	72	9.20
2553 (2010)	29.2	42.0	-	0.0	-	1,120.4	114.5	71	8.90
ชลบุรี Chon Buri									
ความสูงจากระดับน้ำทะเลปานกลาง 5 เมตร Elevation of station above MSL. 5 metres									
2549 (2006)	28.9	36.7	24 ก.พ. Feb.	17.5	24 ธ.ค. Dec	1,317.9	62.1	72	9.24
2550 (2007)	28.7	36.9	23 เม.ย. Apr.	17.5	1 ธ.ค. Dec	1,254.3	60.7	71	9.09
2551 (2008)	28.5	36.7	11 เม.ย. Apr.	18.5	2 ม.ค. Jan.	1,271.0	107.2	73	9.00
2552 (2009)	28.7	37.7	-	15.5	-	1,574.4	120.3	73	8.90
2553 (2010)	29.2	33.7	-	19.0	-	1,376.4	67.7	87	8.90

ตาราง 23.1 อุตุนิยมลั้งเขปของสถานีตรวจอากาศ 6 สถานี พ.ศ. 2549 - 2553 (ต่อ)

TABLE 23.1 SUMMARY OF METEOROLOGICAL DATA FOR 6 SELECTED STATIONS: 2006 - 2010 (Contd.)

ปี Year	อุณหภูมิ Temperature					ปริมาณฝน Rainfall		ความชื้น สัมพัทธ์ Mean	ความกดอากาศ เฉลี่ย Mean
	เฉลี่ย Mean (°ซ °C)	สูงที่สุด Highest (°ซ °C)	วันที่อุณหภูมิตั้ง Date of		ต่ำที่สุด Lowest (°ซ °C)	รวม Total (มิลลิเมตร Millimetre)	สูงที่สุดใน 24 ชม. Highest in 24 hours (มม. mm.)	เฉลี่ย Mean %	Mean atmospheric pressure + 1000 (hPa)
			สูงที่สุด highest	ต่ำที่สุด minimum					
พิษณุโลก Phitsanulok									
ความสูงจากระดับน้ำทะเลปานกลาง 394 เมตร Elevation of station above MSL, 394 metres									
2549 (2006)	27.9 #	38.7	6 เม.ย. Apr.	12.1	22 ธ.ค. Dec	1,513.4	99.7	73	8.95
2550 (2007)	27.7	39.3	24 เม.ย. Apr.	13.2	4 ก.พ. Feb.	1,642.4	124.1	72	9.06
2551 (2008)	27.4	38.7	22 เม.ย. Apr.	12.2	3 ม.ค. Jan.	1,338.4	76.9	76	9.04
2552 (2009)	27.7	39.5	-	0	-	1,348.5	82.8	75	8.90
2553 (2010)	28.1	42.6	-	14.5	-	1,368.4	93.8	74	8.90
นครราชสีมา Nakhon Ratchasima									
ความสูงจากระดับน้ำทะเลปานกลาง 187 เมตร Elevation of station above MSL, 187 metres									
2549 (2006)	27.8	38.7	12 มี.ค. Mar.	13.1	24 ธ.ค. Dec	991.8	75.0	71	9.28
2550 (2007)	27.6	40.6	23 เม.ย. Apr.	12.4	4 ก.พ. Feb.	1,177.8	73.4	72	9.16
2551 (2008)	27.0	39.0	22 มี.ค. Mar.	13.8	2 ม.ค. Jan.	1,375.6	92.0	74	9.26
2552 (2009)	27.5	38.5	-	12.0	-	1,212.5	77.8	73	8.70
2553 (2010)	28.1	41.1	-	15.4	-	1,386.2	116.3	73	8.80
ภูเก็ต Phuket									
ความสูงจากระดับน้ำทะเลปานกลาง 2 เมตร Elevation of station above MSL, 2 metres									
2549 (2006)	28.5	36.0	1 มี.ค. Mar.	22.5	22 ม.ค. Jan.	2,153.6	76.1	76	9.42
2550 (2007)	28.3	35.4	3 มี.ค. Mar.	22.8	2 ม.ค. Jan.	2,396.0	82.7	77	9.21
2551 (2008)	27.7	36.5	4 ก.พ. Feb.	17.0	6 พ.ย. Nov	2,309.9	89.4	80	8.85
2552 (2009)	28.5	35.6	-	20.7	-	2,451.6	104.9	77	9.60
2553 (2010)	29.1	33.2	-	23.2	-	2,329.1	93.3	77	9.30

ที่มา: กรมอุตุนิยมวิทยา กระทรวงเทคโนโลยีสารสนเทศและการสื่อสาร

Source: The Meteorological Department, Ministry of Information and Communication Technology

ประมวลข้อมูลสถิติที่สำคัญของประเทศไทย

KEY STATISTICS OF THAILAND

ฉบับที่	1	ประมวลข้อมูลสถิติที่สำคัญของประเทศไทย พ.ศ. 2525
No.	1	KEY STATISTICS OF THAILAND 1982
ฉบับที่	2	ประมวลข้อมูลสถิติที่สำคัญของประเทศไทย พ.ศ. 2526
No.	2	KEY STATISTICS OF THAILAND 1983
ฉบับที่	3	ประมวลข้อมูลสถิติที่สำคัญของประเทศไทย พ.ศ. 2528
No.	3	KEY STATISTICS OF THAILAND 1985
ฉบับที่	4	ประมวลข้อมูลสถิติที่สำคัญของประเทศไทย พ.ศ. 2529
No.	4	KEY STATISTICS OF THAILAND 1986
ฉบับที่	5	ประมวลข้อมูลสถิติที่สำคัญของประเทศไทย พ.ศ. 2530 (ฉบับพิเศษ)
No.	5	KEY STATISTICS OF THAILAND 1987 (SPECIAL EDITION)
ฉบับที่	6	ประมวลข้อมูลสถิติที่สำคัญของประเทศไทย พ.ศ. 2530
No.	6	KEY STATISTICS OF THAILAND 1987
ฉบับที่	7	ประมวลข้อมูลสถิติที่สำคัญของประเทศไทย พ.ศ. 2531
No.	7	KEY STATISTICS OF THAILAND 1988
ฉบับที่	8	ประมวลข้อมูลสถิติที่สำคัญของประเทศไทย พ.ศ. 2532
No.	8	KEY STATISTICS OF THAILAND 1989
ฉบับที่	9	ประมวลข้อมูลสถิติที่สำคัญของประเทศไทย พ.ศ. 2533
No.	9	KEY STATISTICS OF THAILAND 1990
ฉบับที่	10	ประมวลข้อมูลสถิติที่สำคัญของประเทศไทย พ.ศ. 2534
No.	10	KEY STATISTICS OF THAILAND 1991
ฉบับที่	11	ประมวลข้อมูลสถิติที่สำคัญของประเทศไทย พ.ศ. 2535 (ฉบับพิเศษ)
No.	11	KEY STATISTICS OF THAILAND 1992 (SPECIAL EDITION)
ฉบับที่	12	ประมวลข้อมูลสถิติที่สำคัญของประเทศไทย พ.ศ. 2535
No.	12	KEY STATISTICS OF THAILAND 1992
ฉบับที่	13	ประมวลข้อมูลสถิติที่สำคัญของประเทศไทย พ.ศ. 2536
No.	13	KEY STATISTICS OF THAILAND 1993
ฉบับที่	14	ประมวลข้อมูลสถิติที่สำคัญของประเทศไทย พ.ศ. 2537
No.	14	KEY STATISTICS OF THAILAND 1994
ฉบับที่	15	ประมวลข้อมูลสถิติที่สำคัญของประเทศไทย พ.ศ. 2538
No.	15	KEY STATISTICS OF THAILAND 1995
ฉบับที่	16	ประมวลข้อมูลสถิติที่สำคัญของประเทศไทย พ.ศ. 2539
No.	16	KEY STATISTICS OF THAILAND 1996

ฉบับที่	17	ประมวลข้อมูลสถิติที่สำคัญของประเทศไทย พ.ศ. 2540
No.	17	KEY STATISTICS OF THAILAND 1997
ฉบับที่	18	ประมวลข้อมูลสถิติที่สำคัญของประเทศไทย พ.ศ. 2541
No.	18	KEY STATISTICS OF THAILAND 1998
ฉบับที่	19	ประมวลข้อมูลสถิติที่สำคัญของประเทศไทย พ.ศ. 2542 (ฉบับพิเศษ)
No.	19	KEY STATISTICS OF THAILAND 1999 (SPECIAL EDITION)
ฉบับที่	20	ประมวลข้อมูลสถิติที่สำคัญของประเทศไทย พ.ศ. 2542
No.	20	KEY STATISTICS OF THAILAND 1999
ฉบับที่	21	ประมวลข้อมูลสถิติที่สำคัญของประเทศไทย พ.ศ. 2543
No.	21	KEY STATISTICS OF THAILAND 2000
ฉบับที่	22	ประมวลข้อมูลสถิติที่สำคัญของประเทศไทย พ.ศ. 2544
No.	22	KEY STATISTICS OF THAILAND 2001
ฉบับที่	23	ประมวลข้อมูลสถิติที่สำคัญของประเทศไทย พ.ศ. 2545
No.	23	KEY STATISTICS OF THAILAND 2002
ฉบับที่	24	ประมวลข้อมูลสถิติที่สำคัญของประเทศไทย พ.ศ. 2546
No.	24	KEY STATISTICS OF THAILAND 2003
ฉบับที่	25	ประมวลข้อมูลสถิติที่สำคัญของประเทศไทย พ.ศ. 2547 (ฉบับพิเศษ)
No.	25	KEY STATISTICS OF THAILAND 2004 (SPECIAL EDITION)
ฉบับที่	26	ประมวลข้อมูลสถิติที่สำคัญของประเทศไทย พ.ศ. 2548
No.	26	KEY STATISTICS OF THAILAND 2005
ฉบับที่	27	ประมวลข้อมูลสถิติที่สำคัญของประเทศไทย พ.ศ. 2549
No.	27	KEY STATISTICS OF THAILAND 2006
ฉบับที่	28	ประมวลข้อมูลสถิติที่สำคัญของประเทศไทย พ.ศ. 2550
No.	28	KEY STATISTICS OF THAILAND 2007
ฉบับที่	29	ประมวลข้อมูลสถิติที่สำคัญของประเทศไทย พ.ศ. 2551
No.	29	KEY STATISTICS OF THAILAND 2008
ฉบับที่	30	ประมวลข้อมูลสถิติที่สำคัญของประเทศไทย พ.ศ. 2552
No.	30	KEY STATISTICS OF THAILAND 2009
ฉบับที่	31	ประมวลข้อมูลสถิติที่สำคัญของประเทศไทย พ.ศ. 2554
No.	31	KEY STATISTICS OF THAILAND 2011
ฉบับที่	32	ประมวลข้อมูลสถิติที่สำคัญของประเทศไทย พ.ศ. 2555
No.	32	KEY STATISTICS OF THAILAND 2012

คณะผู้จัดทำ CD - ROM

หน่วยงานเจ้าของเรื่อง

ผลิต และ

ออกแบบ

กลุ่มบูรณาการข้อมูลสถิติ

สำนักสถิติพยากรณ์

โทร. 0 2141 7494





www.nso.go.th