



กรมสนับสนุนบริการสุขภาพ
Department of Health Service Support

ACTION PLAN 2564

แผนการปฏิบัติงาน ปีงบประมาณ พ.ศ.๒๕๖๔

ศูนย์สนับสนุนบริการสุขภาพที่ ๑



ประกาศนียบัตรห้องปฏิบัติการทดสอบเครื่องมือ
วัดการแพทย์ ศูนย์สนับสนุนบริการสุขภาพที่ ๑
ตามมาตรฐาน ISO/IEC 17025 : 2017

คำนำ

ศูนย์สนับสนุนบริการสุขภาพที่ ๑ สังกัดกรมสนับสนุนบริการสุขภาพ กระทรวงสาธารณสุข ได้จัดทำแผนปฏิบัติงานประจำปีงบประมาณ พ.ศ.๒๕๖๔ ขึ้น เพื่อใช้เป็นกรอบในการดำเนินงานโครงการตามภารกิจของกรมสนับสนุนบริการสุขภาพ และศูนย์สนับสนุนบริการสุขภาพที่ ๑ โดยมีสาระสำคัญ ประกอบด้วย ข้อมูลสาระสำคัญ ทิศทางดำเนินงานให้ไปสู่เป้าหมายตามภารกิจ ได้แก่ วิสัยทัศน์ เป้าหมาย ยุทธศาสตร์ ข้อมูลพื้นฐาน โครงสร้างบุคลากร หน้าที่ความรับผิดชอบตามโครงสร้างการบริหารงาน เขตพื้นที่รับผิดชอบ นโยบาย กระทรวงสาธารณสุข และกรมสนับสนุนบริการสุขภาพ ตัวชี้วัดค้ำประกันและการประเมินผลการปฏิบัติราชการ ปีงบประมาณ พ.ศ.๒๕๖๔ งบดำเนินงานตามโครงการประจำปีงบประมาณ พ.ศ.๒๕๖๔ ศูนย์สนับสนุนบริการสุขภาพที่ ๑ การจัดสรรงบประมาณรายจ่าย ที่ได้รับการอนุมัติตามโครงการประจำปีงบประมาณ พ.ศ. ๒๕๖๔ รวมทั้งข้อมูลลักษณะทั่วไป ในเขตสุขภาพที่ ๑ รายละเอียดแผนงาน/โครงการ และแผนสู่การปฏิบัติงานประจำปีงบประมาณ พ.ศ.๒๕๖๔ ซึ่งได้รับการสนับสนุน ความร่วมมือ และความอนุเคราะห์จากผู้บริหาร ข้าราชการ/เจ้าหน้าที่ ของศูนย์สนับสนุนบริการสุขภาพที่ ๑ เป็นอย่างดี โดยคำนึงถึงหน่วยงานราชการ และประชาชนที่มารับบริการสุขภาพที่มีมาตรฐาน คุณภาพ ปลอดภัย สมประโยชน์ รวมถึงประชาชนทุกคนสามารถดูแลพึ่งพาตนเองด้านสุขภาพได้ และมุ่งเน้นการบรรลุเป้าหมายการให้บริการศูนย์สนับสนุนบริการสุขภาพที่ ๑ ที่จะส่งผลต่อการมีสุขภาพดีของประชาชนต่อไป

หวังเป็นอย่างยิ่งว่า แผนการปฏิบัติงานประจำปีงบประมาณพ.ศ. ๒๕๖๔ ฉบับนี้ จะเป็นเครื่องมือสำคัญในการดำเนินงานตามภารกิจ และการบริหารจัดการของศูนย์สนับสนุนบริการสุขภาพที่ ๑ และในเขตสุขภาพที่ ๑ ได้อย่างมีประสิทธิภาพ สามารถนำนโยบายทุกระดับสู่การปฏิบัติงานได้อย่างเป็นรูปธรรม และขอขอบคุณผู้มีส่วนร่วมในการจัดทำแผนการปฏิบัติงานประจำปีงบประมาณพ.ศ. ๒๕๖๔ จนสำเร็จได้ด้วยดี

กลุ่มบริหารงานทั่วไปและแผนงาน

คณะผู้จัดทำ

ธันวาคม ๒๕๖๓

สารบัญ

เรื่อง	หน้า
คำนำ	
สารบัญ	
ส่วนที่ ๑ ข้อมูลพื้นฐานศูนย์สนับสนุนบริการสุขภาพที่ ๑	
๑.๑ วิสัยทัศน์ พันธกิจ เป้าหมาย ค่านิยม	๑
๑.๒ ข้อมูลพื้นฐาน	๒
๑.๓ โครงสร้างบุคลากร	๓
๑.๔ หน้าที่ความรับผิดชอบตามโครงสร้างการบริหารงาน	๔
ส่วนที่ ๒ ข้อมูลด้านความรับผิดชอบของศูนย์สนับสนุนบริการสุขภาพที่ ๑	
๒.๑ เขตพื้นที่รับผิดชอบ	๗
ส่วนที่ ๓ ทิศทางและแนวทางการดำเนินงานประจำปีงบประมาณ พ.ศ.๒๕๖๔	
๓.๑ นโยบายกระทรวงสาธารณสุข และกรมสนับสนุนบริการสุขภาพ	๘
๓.๒ ตัวชี้วัดการรับรองและการประเมินผลการปฏิบัติราชการ ปีงบประมาณ พ.ศ.๒๕๖๔	๑๐
๓.๓ งบดำเนินงานตามโครงการประจำปีงบประมาณ พ.ศ.๒๕๖๔ ศูนย์สนับสนุนบริการสุขภาพที่ ๑	๑๑
๓.๔ การจัดสรรงบประมาณรายจ่าย ที่ได้รับการอนุมัติตามโครงการประจำปีงบประมาณ พ.ศ. ๒๕๖๔	๑๒
ส่วนที่ ๔ แผนงาน/โครงการ ตามภารกิจแต่ละด้าน	
๔.๑ ภารกิจด้านเพิ่มประสิทธิภาพการบริหารและพัฒนาศักยภาพบุคลากร	๑๔
๔.๒ ภารกิจด้านมาตรฐานวิศวกรรมการแพทย์	๑๘
๔.๓ ภารกิจด้านสุขภาพภาคประชาชนและพัฒนาพฤติกรรมสุขภาพ	๓๖
๔.๔ ภารกิจด้านสุศาลาพระราชทาน	๕๑
๔.๕ ภารกิจด้านคุ้มครองผู้บริโภคด้านบริการสุขภาพ	๕๙
ภาคผนวก	
การชี้แจงและถ่ายทอดแผนการปฏิบัติงาน ประจำปีงบประมาณ พ.ศ. ๒๕๖๔	๗๐
นำสู่การปฏิบัติของศูนย์สนับสนุนบริการสุขภาพที่ ๑	

ส่วนที่ 1

วิสัยทัศน์ Vision

เป็นองค์กรหลักคุ้มครองผู้บริโภค และส่งเสริมผู้ประกอบการด้านบริการสุขภาพ เพื่อประชาชนมีสุขภาพดีชุมชนมีศักยภาพในการพึ่งพาตนเอง

พันธกิจ Mission

๑. ดำเนินการตามนโยบายยุทธศาสตร์การคุ้มครองผู้บริโภคด้านระบบบริการสุขภาพ และติดตามประเมินผลการดำเนินงานในพื้นที่
๒. บังคับใช้กฎหมายที่อยู่ในความรับผิดชอบของกรมสนับสนุนบริการสุขภาพ
๓. ส่งเสริม สนับสนุน กำกับ ติดตาม ประเมิน และรับรองมาตรฐานระบบบริการสุขภาพ และตามกฎหมายกำหนด
๔. ให้บริการวิชาการ วิชาชีพเฉพาะ และพัฒนาทักษะวิชาชีพ ด้านระบบบริการสุขภาพให้แก่บุคลากร และหน่วยงานที่เกี่ยวข้องในพื้นที่
๕. ศูนย์บริการทดสอบ สอบเทียบเครื่องมือทางการแพทย์ที่ได้มาตรฐาน
๖. งานตอบโต้ภาวะฉุกเฉินด้านระบบบริการสุขภาพ
๗. ศึกษา วิเคราะห์ วิจัย พัฒนา ประเมิน และถ่ายทอดองค์ความรู้ มาตรฐาน เทคโนโลยี และนวัตกรรม ด้านระบบบริการสุขภาพในพื้นที่
๘. ประสานและดำเนินการเกี่ยวกับงานด้านระบบบริการสุขภาพร่วมกับเขตสุขภาพของกระทรวงสาธารณสุข หน่วยงานอื่น และภาคเอกชนที่เกี่ยวข้องในพื้นที่
๙. ปฏิบัติงานอื่นๆ ตามที่ได้รับมอบหมาย

ค่านิยม Values

- ส. สมรรถนะเป็นฐาน
สร้างสรรค์สิ่งใหม่
- ข. บริการด้วยใจ
- ค. ใฝ่สามัคคี

เป้าหมาย

๑. สถานพยาบาลภาครัฐ-เอกชน และ สถานประกอบการ เพื่อสุขภาพมีคุณภาพไม่ต่ำกว่ามาตรฐานที่กำหนด และให้บริการด้วยความปลอดภัย
๒. ประชาชนดูแลสุขภาพ และ ภาคีเครือข่ายภาคประชาชน มีการจัดการสุขภาพอย่างยั่งยืน

ข้อมูลพื้นฐานภาพรวม

ศูนย์สนับสนุนบริการสุขภาพที่ 1



ศูนย์สนับสนุนบริการสุขภาพที่ ๑ เป็นหน่วยงานในสังกัดกรมสนับสนุนบริการสุขภาพ กระทรวงสาธารณสุข ตั้งอยู่เลขที่ ๑๙๑/๑ หมู่ ๔ ตำบลดอนแก้ว อำเภอแมริม จังหวัดเชียงใหม่ เดิมชื่อศูนย์วิศวกรรมกรรมการแพทย์ที่ ๖ จังหวัดเชียงใหม่ และได้เปลี่ยนชื่อเป็น สำนักงานสนับสนุนบริการสุขภาพเขต ๑ จังหวัดเชียงใหม่ ในวันที่ ๑ ตุลาคม พ.ศ. ๒๕๕๗ ปัจจุบันใช้ชื่อ ศูนย์สนับสนุนบริการสุขภาพที่ ๑ ตามคำสั่งกรมฯ ที่ ๑๒๘๐/๒๕๖๒ ณ วันที่ ๕ สิงหาคม ๒๕๖๒

ปัจจุบันศูนย์สนับสนุนบริการสุขภาพที่ ๑ ได้ดำเนินงานสนับสนุนระบบบริการสุขภาพมาอย่างต่อเนื่อง จนกระทั่งในปี พ.ศ.๒๕๖๐ ได้รับรางวัล ห้องปฏิบัติการทดสอบเครื่องมือวัดการแพทย์ ศูนย์สนับสนุนบริการสุขภาพที่ ๑ ตามมาตรฐาน ISO/IEC ๑๗๐๒๘ : ๒๐๑๗ ซึ่งเป็นรางวัลสำคัญที่สร้างชื่อเสียง และภาพลักษณ์การเป็นองค์กรต้นแบบด้านห้องปฏิบัติการทดสอบเครื่องมือวัดการแพทย์ให้แก่หน่วยงานด้านสาธารณสุขอื่นๆ

โครงสร้างบุคลากร ประจำปีงบประมาณ 2564



ผังโครงสร้างศูนย์สนับสนุนบริการสุขภาพที่ 1

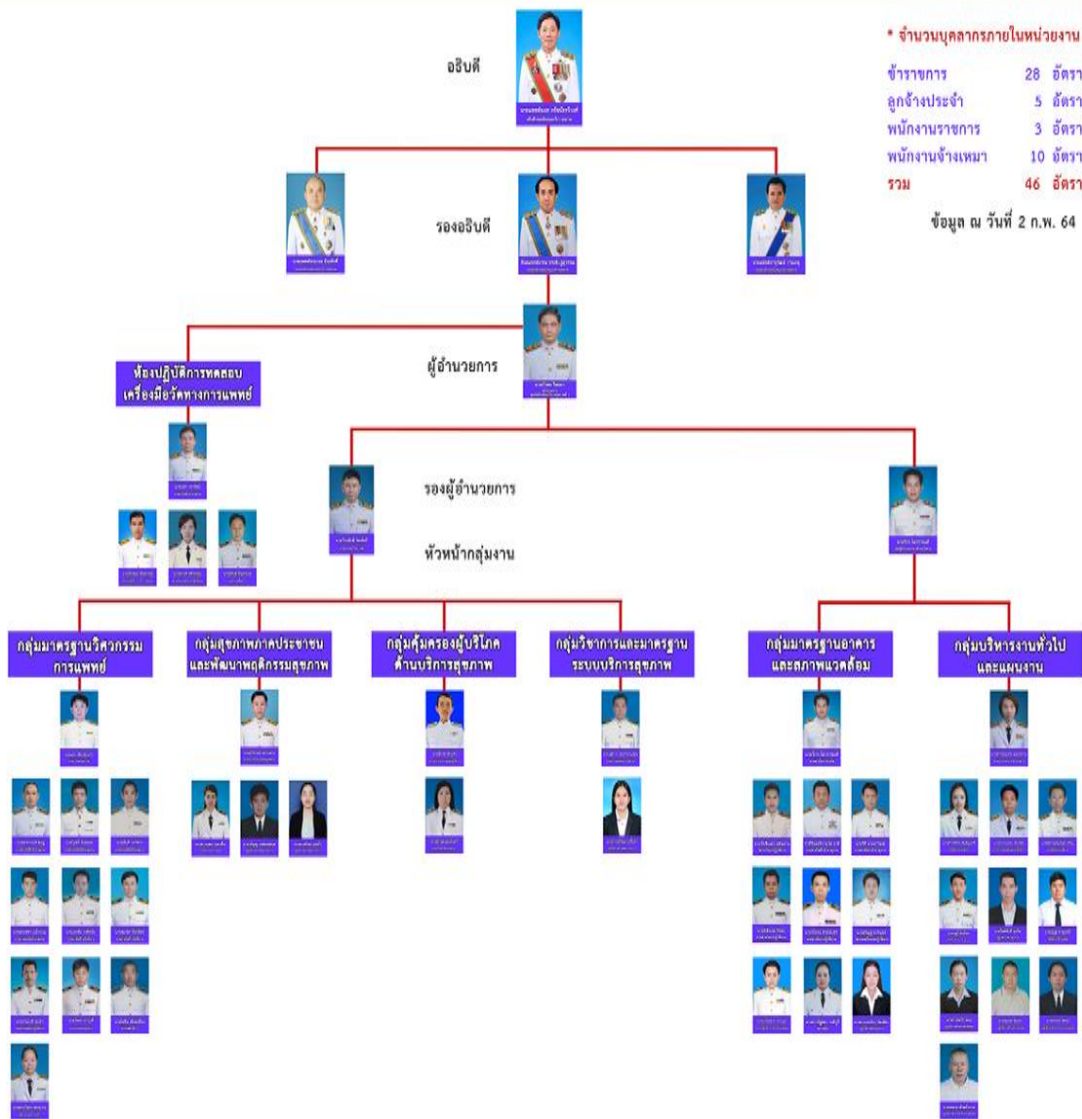

หน้าที่ความรับผิดชอบตามโครงสร้างการบริหารงาน ศูนย์สนับสนุนบริการสุขภาพที่ 1

ศูนย์สนับสนุนบริการสุขภาพที่ 1 ดำเนินงาน เพื่อรับผิดชอบ
ภารกิจที่ได้รับมอบหมาย โดยแบ่งเป็น 6 กลุ่มงาน ดังนี้

กลุ่มบริหารงานทั่วไปและแผนงาน



๑. งานบริหารธุรการและงานสารบรรณ
๒. งานบริหารงานบุคคล
๓. งานบริหารการใช้งบประมาณ การเงินและบัญชี งานพัสดุ
๔. งานควบคุมภายในและการบริหารความเสี่ยง
๕. งานดูแลอาคารสถานที่และยานพาหนะ
๖. งานบริหารจัดการเทคโนโลยีสารสนเทศและประชาสัมพันธ์
๗. งานจัดทำแผนปฏิบัติการและและคำของบประมาณประจำปี
๘. งานติดตาม กำกับ ประเมินผลการปฏิบัติงาน ตามแผนงานโครงการและ
งบประมาณประจำปี
๙. งานคำรับรองการปฏิบัติราชการ
๑๐. งานกิจกรรม/โครงการพิเศษตามนโยบาย
๑๑. ปฏิบัติงานอื่นตามที่ได้รับมอบหมาย

กลุ่มสุขภาพภาคประชาชนและพัฒนาพฤติกรรมสุขภาพ

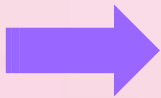

๑. งานบริหารจัดการการพัฒนาศักยภาพภาคีเครือข่าย
๒. งานเฝ้าระวังเตือนภัยด้านระบบสุขภาพภาคประชาชนและพัฒนาพฤติกรรมสุขภาพ
๓. งานเสริมสร้าง สนับสนุน พัฒนาความรู้และพฤติกรรมสุขภาพ
๔. งานส่งเสริม สนับสนุนกลไก รูปแบบ การดำเนินงานสุขภาพภาคประชาชน
และพัฒนาพฤติกรรมสุขภาพ รวมทั้งนิเทศ กำกับ ติดตาม และประเมินผล
๕. งานประเมินรับรองมาตรฐานระบบบริการสุขภาพ ด้านสุขศึกษาและพัฒนา
พฤติกรรมสุขภาพ
๖. งานตอบโต้ภาวะฉุกเฉิน ด้านสุขภาพภาคประชาชน
๗. ปฏิบัติงานอื่นตามที่ได้รับมอบหมาย

กลุ่มมาตรฐานวิศวกรรมการแพทย์



๑. งานทดสอบเครื่องมือแพทย์มาตรฐาน
๒. งานตรวจสอบวิศวกรรมความปลอดภัยในโรงพยาบาล
๓. งานเฝ้าระวังระบบสื่อสารสาธารณสุข
๔. งานตรวจสอบวิศวกรรมสิ่งแวดล้อม
๕. งานจัดระบบวิศวกรรมการแพทย์และสาธารณสุข
๖. งานตรวจประเมินมาตรฐานระบบบริการสุขภาพ ด้านวิศวกรรมการแพทย์และสาธารณสุข
๗. งานพัฒนาและให้บริการห้องปฏิบัติการทดสอบเครื่องมือแพทย์
๘. งานกำหนดคุณลักษณะเฉพาะเครื่องมือแพทย์และครุภัณฑ์ทางการแพทย์
๙. งานพัฒนาภาคีเครือข่ายด้านวิศวกรรมการแพทย์และสาธารณสุข
๑๐. งานประเมินความเหมาะสมการใช้เทคโนโลยีทางการแพทย์และสาธารณสุข
๑๑. งานการตอบโต้ภาวะฉุกเฉิน ด้านวิศวกรรมการแพทย์และสาธารณสุข
๑๒. ปฏิบัติงานอื่นตามที่ได้รับมอบหมาย

กลุ่มมาตรฐานอาคารและสภาพแวดล้อม



๑. งานสำรวจข้อมูลเพื่อสนับสนุนการจัดทำผังแม่บท
๒. งานอำนวยความสะดวกก่อสร้าง
๓. งานให้ความรู้และคำแนะนำด้านอาคารสภาพแวดล้อมสาธารณสุข
๔. งานประเมินมาตรฐานระบบบริการสุขภาพ ด้านอาคารและสภาพแวดล้อมสาธารณสุข
๕. งานประสานความร่วมมือด้านอาคารและสภาพแวดล้อม
๖. งานตอบโต้ภาวะฉุกเฉิน ด้านอาคารและสภาพแวดล้อมสาธารณสุข
๗. ปฏิบัติงานอื่นตามที่ได้รับมอบหมาย

กลุ่มคุ้มครองผู้บริโภคด้านบริการสุขภาพ



๑. งานส่งเสริม พัฒนา ยกระดับมาตรฐานสถานพยาบาลและสถานประกอบการเพื่อสุขภาพ
๒. งานติดตาม ประเมินผล การดำเนินงานคุ้มครองผู้บริโภคด้านบริการสุขภาพ
๓. งานสร้างและพัฒนาเครือข่ายการคุ้มครองผู้บริโภคด้านบริการสุขภาพ
๔. งานบังคับใช้กฎหมายที่อยู่ในความรับผิดชอบร่วมกับหน่วยงานที่เกี่ยวข้องในพื้นที่
๕. งานเฝ้าระวังกลุ่มเสี่ยงในงานคุ้มครองผู้บริโภคด้านบริการสุขภาพ
๖. งานการจัดการข้อร้องเรียนด้านการคุ้มครองผู้บริโภคด้านบริการสุขภาพ
๗. งานการให้คำปรึกษางานคุ้มครองผู้บริโภคด้านบริการสุขภาพ
๘. งานบริหารจัดการข้อมูลและสารสนเทศงานคุ้มครองผู้บริโภคด้านบริการสุขภาพ
๙. งานพัฒนาศักยภาพเพื่อเพิ่มขีดความสามารถในด้านบริการสุขภาพสู่สากล
๑๐. ปฏิบัติงานอื่นตามที่ได้รับมอบหมาย

กลุ่มวิชาการและมาตรฐานระบบบริการสุขภาพ



๑. ดำเนินการตามมาตรฐานระบบบริการสุขภาพ
๒. จัดทำข้อเสนอเชิงนโยบายที่เชื่อมโยงกับเขตสุขภาพ
๓. กำหนดแนวทางการดำเนินงานของศูนย์สนับสนุนบริการสุขภาพ
๔. แก้ไขปัญหาในพื้นที่ ตามภารกิจศูนย์สนับสนุนบริการสุขภาพ
๕. งานตรวจราชการและนิเทศงาน
๖. พัฒนาระบบวิชาการที่สอดคล้องกับภารกิจและบริบทของพื้นที่
๗. ศึกษา วิเคราะห์วิจัย พัฒนา ประเมิน และถ่ายทอดองค์ความรู้ มาตรฐาน เทคโนโลยี และนวัตกรรมด้านระบบบริการสุขภาพในพื้นที่
๘. ปฏิบัติงานอื่นตามที่ได้รับมอบหมาย

ส่วนที่ 2

เขตพื้นที่รับผิดชอบ

ศูนย์สนับสนุนบริการสุขภาพที่ 1



- ➔ โรงพยาบาลศูนย์ จำนวน 3 แห่ง
- ➔ โรงพยาบาลชุมชน จำนวน 91 แห่ง
- ➔ โรงพยาบาลทั่วไป จำนวน 8 แห่ง
- ➔ จำนวน อสม. เขตสุขภาพที่ 1 จำนวน 132,399 คน
- ➔ สถานประกอบการเพื่อสุขภาพ จำนวน 1,191 แห่ง
- ➔ คลินิก จำนวน 2,460 แห่ง
- ➔ โรงพยาบาลเอกชน จำนวน 28 แห่ง
- ➔ กิจกรรมดูแลผู้สูงอายุ หรือผู้มีภาวะพึ่งพิง จำนวน 86 แห่ง
- ➔ โรงพยาบาลส่งเสริมสุขภาพประจำตำบล จำนวน 1,098 แห่ง

ส่วนที่ 3

ทิศทางและแนวทางการดำเนินงาน ประจำปีงบประมาณ พ.ศ.2564

นโยบายกระทรวงสาธารณสุข และกรมสนับสนุนบริการสุขภาพ



นโยบายอธิบดีกรมสนับสนุนบริการสุขภาพ (นพ.รศ. กวีพันธ์ ยัวร์วิงค์)

- จำเป็น** เปลี่ยนงานตามภารกิจกรมสนับสนุนบริการสุขภาพเพื่อตอบสนองนโยบายกระทรวงสาธารณสุข
- โครงการพระราชดำริ
 - ภารกิจงานสุขภาพภาคประชาชน
 - ภารกิจงานคุ้มครองผู้บริโภคด้านระบบบริการสุขภาพ
 - ภารกิจงานมาตรฐานระบบบริการสุขภาพ
 - การพัฒนาองค์กร

ปรับปรุง ระบบงาน
ให้มีความเหมาะสม
เพื่อการบริหารงานที่รวดเร็ว
และเกิดประสิทธิภาพสูงสุด



การ ทำงานเป็นทีม ความสามัคคีของทุกคน
เพื่อร่วมกันพัฒนาองค์กรให้บรรลุเป้าหมายของ
กรมสนับสนุนบริการสุขภาพ

การ สื่อสารภารกิจให้ทั่วถึงทุกระดับ

คน สำคัญ งาน สำคัญ จัดระบบสวัสดิภาพ
สวัสดิการที่เหมาะสมในทุกระดับ

ยุทธศาสตร์

กรมสนับสนุนบริการสุขภาพ พ.ศ. 2562-2566



วิสัยทัศน์

เป็นองค์กรหลักในการบริหารจัดการระบบบริการสุขภาพและระบบสุขภาพภาคประชาชน ให้มีคุณภาพเพื่อการคุ้มครองผู้บริโภคและการพึ่งตนเองด้านสุขภาพที่ยั่งยืนแบบมีส่วนร่วม



เป้าประสงค์

1. ประชาชนได้รับบริการสุขภาพที่มีมาตรฐาน คุณภาพ ปลอดภัย และสมประโยชน์
2. ประชาชนทุกคนสามารถดูแลสุขภาพตนเองได้และชุมชนจัดการสุขภาพได้อย่างยั่งยืน
3. ประเทศไทยเป็นศูนย์กลางอุตสาหกรรมการแพทย์ในระดับนานาชาติ

ยุทธศาสตร์ที่ 1

พัฒนาและยกระดับมาตรฐานสถานพยาบาลภาครัฐ เอกชน และสถานประกอบการเพื่อสุขภาพสู่มาตรฐานสากลและพัฒนาอุตสาหกรรมการแพทย์ครบวงจร

ยุทธศาสตร์ที่ 2

พัฒนาและยกระดับการจัดการสุขภาพภาคประชาชนโดยการมีส่วนร่วมของประชาชนและเครือข่าย

ยุทธศาสตร์ที่ 3

พัฒนาองค์กรให้ เป็นองค์กรสมรรถนะสูงตามหลักธรรมาภิบาล



พันธกิจของกรมสนับสนุนบริการสุขภาพ



1. สำนักสถานพยาบาลและการประกอบโรคศิลปะ
2. กองสถานประกอบการเพื่อสุขภาพ
3. กองกฎหมาย

1. กองสนับสนุนสุขภาพภาคประชาชน
2. กองสุขภาพศึกษา

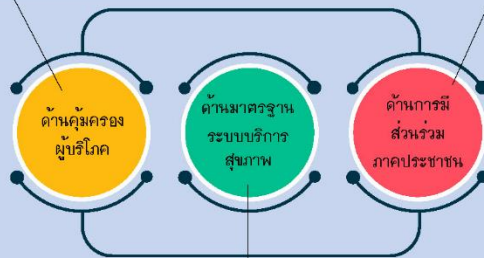

1. กองวิศวกรรมการแพทย์
2. กองเภสัชภัณฑ์
3. กองสุขภาพศึกษา

- ผลลัพธ์**
1. ประชาชนมีความรู้ด้านสุขภาพจัดการสุขภาพตนเองที่ถูกต้องได้
 2. ประชาชนได้รับบริการจากสถานบริการสุขภาพ สถานประกอบการเพื่อสุขภาพที่มีมาตรฐาน ปลอดภัย

ตัวชี้วัดการรับรองและการประเมินผลการปฏิบัติราชการ ปีงบประมาณ พ.ศ.2564

องค์ประกอบ การประเมิน	ตัวชี้วัด	น้ำหนัก (%)	หน่วยงาน เจ้าภาพหลัก
การประเมินประสิทธิผลการดำเนินงาน (Performance Base) (ไม่น้อยกว่า ๓ - ๕ ตัวชี้วัด)		(๖๐)	
	๑. ตัวชี้วัดภารกิจหลักของกรมฯ และหน่วยงาน ๑.๑ ร้อยละเฉลี่ยถ่วงน้ำหนักในการดำเนินงานตัวชี้วัดกรมที่อยู่ในความรับผิดชอบ ของหน่วยงาน (KPI ปรับปรุงประสิทธิภาพ/ PA /นโยบายสำคัญเร่งด่วน/งานตาม เอกสารงบประมาณรายจ่าย/ภารกิจที่ได้รับมอบหมายพิเศษ)		
	๑.๑.๑ ร้อยละของสถานพยาบาลภาครัฐ มีมาตรฐานตามเกณฑ์มาตรฐานระบบ บริการสุขภาพ (ร้อยละ ๘๐)	๑๐	วศ./บ./ส./ กทส./สพรศ.
	๑.๑.๒ ร้อยละของผู้ป่วยกลุ่มเป้าหมายได้รับการดูแลจาก อสม. หมอประจำบ้าน มีคุณภาพชีวิตที่ดี (ร้อยละ ๗๐)	๑๕	สช.
	๑.๑.๓ ร้อยละครอบครัวเป้าหมายมีศักยภาพในการจัดการสุขภาพตนเองได้ตาม เกณฑ์ที่กำหนด (ร้อยละ ๗๐)	๑๐	สช.
	๑.๑.๔ ร้อยละของประชาชนวัยทำงานมีศักยภาพในการจัดการสุขภาพตนเอง ได้ตามเกณฑ์ (ร้อยละ ๖๐)	๑๕	ส.
	๑.๒ ร้อยละเฉลี่ยถ่วงน้ำหนักในการบรรลุเป้าหมายตามภารกิจหลักของหน่วยงาน		
	๑.๒.๑ จำนวนประชาชนกลุ่มเป้าหมายได้รับการพัฒนาศักยภาพให้เป็นอาสาสมัคร ประจำครอบครัว (๕๐๐,๐๐๐ คน)	๑๐	สช.
การประเมินศักยภาพในการดำเนินงาน (Potential Base)		(๔๐)	
	๒. ร้อยละความสำเร็จของการเพิ่มประสิทธิภาพการปฏิบัติงานโดยใช้ Application	๑๐	
	๓. ระดับความสำเร็จของนวัตกรรมที่หน่วยงานสร้างใหม่และนำไปใช้ประโยชน์	๑๕	กพร.
	๔. ร้อยละความสำเร็จของการจัดวางระบบการควบคุมภายในตามหลักเกณฑ์ กระทรวงการคลัง	๑๕	ตสน.
รวมน้ำหนัก		๑๐๐	

งบดำเนินงานตามโครงการ ประจำปีงบประมาณ พ.ศ.2564 ศูนย์สนับสนุนบริการสุขภาพที่ 1

รายละเอียดโครงการ	งบประมาณ	หน่วย
๑. โครงการพัฒนาประสิทธิภาพการบริหารจัดการองค์กรของศูนย์สนับสนุนบริการสุขภาพที่ ๑ ประจำปีงบประมาณ พ.ศ. ๒๕๖๔	๓,๐๓๐,๘๔๐.๐๐	บาท
๒. โครงการส่งเสริม พัฒนา การจัดการบริการสาธารณสุข ในสุขภาพศาลาพระราชทาน เขตสุขภาพที่ ๑ ปีงบประมาณ ๒๕๖๔	๒๒๕,๐๐๐.๐๐	บาท
๓. โครงการขับเคลื่อนมาตรฐานวิศวกรรมการแพทย์ และมาตรฐานระบบบริการสุขภาพ ศูนย์สนับสนุนบริการสุขภาพที่ ๑ ประจำปีงบประมาณ พ.ศ.๒๕๖๔	๒๙๑,๑๐๐.๐๐	บาท
๔. โครงการพัฒนาศักยภาพความเข้มแข็งการดำเนินงานสุขภาพภาคประชาชนและพัฒนาพฤติกรรมสุขภาพ ศูนย์สนับสนุนบริการสุขภาพที่ ๑ ประจำปีงบประมาณ พ.ศ.๒๕๖๔	๓๕๒,๒๐๐.๐๐	บาท
๕. โครงการส่งเสริม พัฒนา ควบคุมกำกับให้สถานพยาบาล และสถานประกอบการเพื่อสุขภาพได้มาตรฐานตามกฎหมายกำหนด ปีงบประมาณ ๒๕๖๔	๖๙,๐๐๐.๐๐	บาท

การจัดสรรงบประมาณรายจ่าย งบลงทุน ประจำปีงบประมาณ พ.ศ. 2564
ศูนย์สนับสนุนบริการสุขภาพที่ 1

รายละเอียดโครงการ	จำนวนเงิน	หน่วย
๑. ชุดตรวจสอบคุณภาพเครื่องอัลตราซาวด์	๔๖๒,๗๐๐	บาท
๒. เครื่องวิเคราะห์ความปลอดภัยทางไฟฟ้า (Electrical Safety Analyzers)	๓๑๓,๓๐๐	บาท
๓. เครื่องวัดแรงดันแบบละเอียด พร้อมชุดปรับแรงดันละเอียด (Pressure gauge Low Pressure)	๒๙๑,๑๐๐	บาท
๔. เครื่องวัดความเร็วลม อุณหภูมิ และความชื้น	๓๕๒,๒๐๐	บาท
๕. เครื่องตรวจสอบแรงดึง (Digital Force Gauge)	๙๐,๐๐๐	บาท
๖. ปรับปรุงฝ้าเพดาน ชั้น ๓ ศูนย์สนับสนุนบริการสุขภาพที่ ๑	๔๐๙,๑๐๐	บาท
๗. ก่อสร้างรางระบายน้ำ คสล. ศูนย์สนับสนุนบริการสุขภาพที่ ๑	๒๘๓,๐๐๐	บาท

ส่วนที่ 4

แผนงาน/โครงการ ตามภารกิจแต่ละด้าน



แผนงาน/โครงการ ตามภารกิจแต่ละด้าน

ภารกิจภารกิจด้านเพิ่มประสิทธิภาพการบริหารและพัฒนา
ศักยภาพบุคลากร

ผู้รับผิดชอบ ๑. กลุ่มบริหารงานทั่วไปและแผนงาน

รหัสโครงการ

ชื่อโครงการ: โครงการพัฒนาประสิทธิภาพการบริหารจัดการองค์กร ของศูนย์สนับสนุนบริการสุขภาพที่ ๑
ประจำปีงบประมาณ พ.ศ.๒๕๖๔

ความสำคัญของโครงการ/หลักการและเหตุผล

ตามนโยบายของกรมสนับสนุนบริการสุขภาพ ในปีงบประมาณ ๒๕๖๔ ในการเป็นองค์กรหลักคุ้มครองผู้บริโภคด้านระบบบริการสุขภาพเพื่อประชาชนมีสุขภาพต่ออย่างยั่งยืน ซึ่งมีบทบาทมุ่งมั่น ส่งเสริมพัฒนาและอภิบาลระบบบริการสุขภาพให้ได้มาตรฐาน โดยสร้างการมีส่วนร่วมของทุกภาคส่วนอย่างต่อเนื่องเพื่อประชาชนสุขภาพดีและพึ่งพาตนเองได้ โดยกรมสนับสนุนบริการสุขภาพได้มอบหมายภารกิจหลักที่สำคัญของกรมสนับสนุนบริการสุขภาพ ให้กับศูนย์สนับสนุนบริการสุขภาพที่ ๑ เป็นผู้รับผิดชอบในการดำเนินงานเพื่อตอบสนองนโยบายการบริหารงานของกรมสนับสนุนบริการสุขภาพสู่การปฏิบัติทั้ง ๑๐ ภารกิจหลัก

ทั้งนี้ ศูนย์สนับสนุนบริการสุขภาพที่ ๑ มีหน้าที่ดำเนินงานตามนโยบายตามที่ได้กล่าวไว้ข้างต้นนั้น เพื่อให้การบริหารจัดการองค์กร ด้านงบประมาณ ด้านการบริหารสินทรัพย์ เป็นไปอย่างมีประสิทธิภาพ ตามยุทธศาสตร์ที่ ๔ พัฒนาระบบบริหารจัดการองค์กรอย่างมีประสิทธิภาพ ของกรมสนับสนุนบริการสุขภาพ ดังนั้น เพื่อให้การขับเคลื่อนภารกิจหลักของศูนย์สนับสนุนบริการสุขภาพที่ ๑ บรรลุผลตามเป้าหมายที่ได้ตั้งไว้ กลุ่มบริหารงานทั่วไปและแผนงาน จึงได้จัดทำโครงการพัฒนาประสิทธิภาพการบริหารจัดการองค์กร ของศูนย์สนับสนุนบริการสุขภาพที่ ๑ ประจำปีงบประมาณ พ.ศ.๒๕๖๔ เพื่อใช้ประกอบเป็นแนวทางในการบริหารจัดการงบประมาณในการดำเนินงานให้ได้อย่างมีประสิทธิภาพและประสิทธิผลต่อไป

วัตถุประสงค์

๑. เพื่อชี้แจงรายละเอียดโครงการกิจกรรมตามยุทธศาสตร์ที่ ๔ พัฒนาระบบบริหารจัดการองค์กรอย่างมีประสิทธิภาพ ของศูนย์สนับสนุนบริการสุขภาพที่ ๑

๒. เพื่อใช้เป็นแนวทางในการดำเนินงานด้านบริหารจัดการภายในองค์กร การบริหารงบประมาณ การบริหารสินทรัพย์ การบริหารจัดการกำลังคนและการพัฒนาคุณภาพกำลังคนให้มีประสิทธิภาพ ขอบเขตของโครงการ/พื้นที่เป้าหมาย/กลุ่มเป้าหมาย

๑. ขอบเขตของโครงการ เพื่อชี้แจงรายละเอียดงบบริหารจัดการภายในของศูนย์สนับสนุนบริการสุขภาพที่ ๑ ตามยุทธศาสตร์ที่ ๔ พัฒนาระบบบริหารจัดการองค์กรอย่างมีประสิทธิภาพ เพื่อใช้เป็นแนวทางในการดำเนินงานในแต่ละกลุ่มงาน

๒. กลุ่มเป้าหมาย บุคลากรศูนย์สนับสนุนบริการสุขภาพที่ ๑

ผลผลิต/ผลลัพธ์ของโครงการ

ผลผลิต

การบริหารจัดการองค์กรมีประสิทธิภาพ

ผลลัพธ์

การบริหารจัดการองค์กรในด้านการบริหารงบประมาณ ด้านการบริหารสินทรัพย์ ได้อย่างมีประสิทธิภาพ

ตัวชี้วัดความสำเร็จของโครงการ/เป้าหมาย

๑. ร้อยละความสำเร็จของการเบิกจ่ายงบประมาณ (เงินงบประมาณภาพรวม และงบลงทุน)

๒. ระดับความสำเร็จของการพัฒนาฐานข้อมูลที่สำคัญตามภารกิจหลักของหน่วยงาน

๓. ระดับความสำเร็จของการขับเคลื่อนองค์กรแห่งความสุข

๔.ความสำเร็จของการพัฒนาประสิทธิภาพในการปฏิบัติงาน

๕.การบริหารจัดการที่มีประสิทธิภาพ

ความเชื่อมโยงยุทธศาสตร์กรม

ประเด็นยุทธศาสตร์ที่ ๔ พัฒนาระบบบริหารจัดการองค์กรอย่างมีประสิทธิภาพ

ผู้รับผิดชอบ

กลุ่มบริหารงานทั่วไปและแผนงาน ศูนย์สนับสนุนบริการสุขภาพที่ ๑

ทรัพยากรที่ต้องใช้

๑. งบประมาณ
๒. บุคลากรในศูนย์สนับสนุนบริการสุขภาพที่ ๑
๓. สถานที่จัดประชุม/อบรม
๔. สื่อประชาสัมพันธ์
๕. วัสดุอุปกรณ์สำนักงาน และอุปกรณ์ไอที
๖. รถยนต์ราชการ
๗. น้ำมันเชื้อเพลิง/หล่อลื่น
๘. พนักงานขับรถยนต์

แผนการดำเนินงาน

ลำดับ	โครงการ/กิจกรรม	แผนดำเนินการ				งบประมาณ	หมายเหตุ
		ไตรมาสที่ ๑	ไตรมาสที่ ๒	ไตรมาสที่ ๓	ไตรมาสที่ ๔		
๑.	งบบริหารจัดการภายในองค์กร - ค่าตอบแทน - ค่าใช้สอย - ค่าวัสดุ - ค่าสาธารณูปโภค	●	●	●	●	๒๔๖,๒๐๐.๐๐ ๒,๑๙๔,๙๕๐.๐๐ ๒๖๙,๗๐๐.๐๐ ๓๒๐,๐๐๐.๐๐	
	รวมเป็นเงินทั้งสิ้น					๓,๐๓๐,๘๕๐.๐๐	

งบประมาณ

งบประมาณทั้งสิ้น ๓,๐๓๐,๘๕๐.๐๐ บาท (สามล้านสามหมื่นแปดร้อยสี่สิบบาทถ้วน)

ผู้เกี่ยวข้องกับโครงการ

กลุ่มบริหารงานทั่วไปและแผนงาน ศูนย์สนับสนุนบริการสุขภาพที่ ๑

ประโยชน์ที่จะได้รับ

๑. บุคลากรทุกคนในสังกัดศูนย์สนับสนุนบริการสุขภาพที่ ๑ ได้รับทราบรายละเอียดโครงการกิจกรรมตามประเด็นยุทธศาสตร์ที่ ๔ พัฒนาระบบบริหารจัดการองค์กรอย่างมีประสิทธิภาพ

๒. บุคลากรมีความรู้ ความเข้าใจ ในกระบวนการปฏิบัติงาน และการบริหารจัดการภายในองค์กรได้อย่างมีประสิทธิภาพ



ความเสี่ยงที่สำคัญ และแนวทางในการลดความเสี่ยง

ความเสี่ยงที่ ๑	ในกรณีงบประมาณบริหารจัดการองค์กร ไม่สามารถดำเนินการตามแผนการที่กำหนดไว้
แนวทางการลดความเสี่ยง	ให้ผู้รับผิดชอบมอบหมายหน้าที่ ให้ชัดเจน และมีการควบคุมกำกับ ติดตาม ตรวจสอบการปฏิบัติงานของเจ้าหน้าที่ เพื่อให้การดำเนินการเป็นไปตามแผนที่กำหนด
ความเสี่ยงที่ ๒	การดำเนินการตามโครงการหรือกิจกรรมที่กำหนดไว้ ไม่สามารถดำเนินการได้ตามเวลาที่กำหนด
แนวทางการลดความเสี่ยง	ให้จัดทำแผนการดำเนินการให้ชัดเจน แล้วแจ้งให้ผู้เกี่ยวข้องได้รับทราบกำหนดวันเวลาและสถานที่ ก่อนล่วงหน้าอย่างน้อย ๑ เดือน

๓

.....

(นางสาวนันนภัส อ่อนหวาน)
เจ้าพนักงานธุรการชำนาญงาน

ผู้จัดทำโครงการ

.....

(นายกำพล ไหลมา)
ผู้อำนวยการศูนย์สนับสนุนบริการสุขภาพที่ ๑

ผู้เสนอโครงการ

.....

(นายอาคม ประดิษฐ์สุวรรณ)
รองอธิบดีกรมสนับสนุนบริการสุขภาพ
ปฏิบัติราชการแทนอธิบดีกรมสนับสนุนบริการสุขภาพ

ผู้อนุมัติโครงการ



☑ การกึ่งภารกิจด้านมาตรฐานวิศวกรรมการแพทย์

ผู้รับผิดชอบ

๑. กลุ่มมาตรฐานวิศวกรรมการแพทย์



รหัสโครงการ :

ชื่อโครงการ : โครงการขับเคลื่อนมาตรฐานวิศวกรรมการแพทย์และมาตรฐานระบบบริการสุขภาพ ศูนย์สนับสนุนบริการสุขภาพที่ ๑ ประจำปีงบประมาณ พ.ศ. ๒๕๖๔

ความสำคัญของโครงการ/หลักการและเหตุผล

ศูนย์สนับสนุนบริการสุขภาพที่ ๑ เป็นหน่วยราชการส่วนภูมิภาค สังกัดกรมสนับสนุนบริการสุขภาพ เพื่อรองรับการสนับสนุนระบบบริการสุขภาพ ในเขตพื้นที่ทั้งหมด ๘ จังหวัด ได้แก่ จังหวัดเชียงใหม่ จังหวัดเชียงราย จังหวัดลำปาง จังหวัดลำพูน จังหวัดแพร่ จังหวัดน่าน จังหวัดพะเยา จังหวัดแม่ฮ่องสอน ให้สามารถสนองนโยบายของรัฐบาลและวิสัยทัศน์กระทรวงสาธารณสุข รวมทั้งกรมสนับสนุนบริการสุขภาพ โดยศูนย์สนับสนุนบริการสุขภาพที่ ๑ เน้นการส่งเสริมสนับสนุน พัฒนา ควบคุม กำกับสถานบริการสุขภาพภาครัฐ ภาคเอกชน สถานประกอบการเพื่อสุขภาพผู้ประกอบการโรคศิลปะ ให้มีมาตรฐานตามที่กฎหมายกำหนด และยกระดับคุณภาพสู่สากล โดยเป้าหมายที่สอดคล้องกับกรมสนับสนุนบริการสุขภาพ คือ ประเด็นการพัฒนาความเป็นเลิศในด้านที่ ๒ คือ ด้านระบบบริการ (Service Excellence) ที่เกี่ยวข้องกับมาตรฐานระบบบริการสุขภาพในสถานบริการสุขภาพทั้งภาครัฐและเอกชน ซึ่งศูนย์สนับสนุนบริการสุขภาพที่ ๑ มุ่งเน้นการพัฒนา ระบบบริการสุขภาพของสถานบริการสุขภาพให้มีคุณภาพและมาตรฐานเดียวกัน เป็นหนึ่งในนโยบายสำคัญที่จะต้องดำเนินการให้บรรลุวัตถุประสงค์ในการคุ้มครองผู้บริโภคด้านระบบบริการสุขภาพ สถานบริการสุขภาพจะมีคุณภาพในการให้บริการนั้น ต้องผ่านเกณฑ์มาตรฐานในระบบบริการสุขภาพ โดยกิจกรรมที่เกี่ยวข้อง ดังนี้

ด้านมาตรฐานระบบสนับสนุนบริการสุขภาพด้านวิศวกรรมการแพทย์

๑. การประเมินมาตรฐานเครื่องมือแพทย์
๒. วิศวกรรมความปลอดภัย
๓. วิศวกรรมระบบสื่อสาร
๔. ด้านวิศวกรรมสิ่งแวดล้อม
๕. ตรวจสอบห้องแยกโรค / Cohort Ward
๖. ตรวจสอบห้องทันตกรรม
๗. ด้านบริหารจัดการศูนย์เครื่องมือแพทย์
๘. พัฒนาห้องปฏิบัติการทดสอบเครื่องมือวัดทางการแพทย์
๙. เยี่ยมประเมินรับรองมาตรฐานระบบบริการสุขภาพ

ด้านมาตรฐานระบบบริการสุขภาพ

๑. การพัฒนาศักยภาพบุคลากรเพื่อเพิ่มประสิทธิภาพระบบมาตรฐานบริการสุขภาพ ส่งเสริม สนับสนุนให้สถานบริการสุขภาพภาครัฐได้รับการตรวจผ่านเกณฑ์มาตรฐานระบบบริการสุขภาพ
๒. เยี่ยมประเมินมาตรฐานระบบบริการสุขภาพในสถานบริการสุขภาพภาครัฐ เพื่อยกระดับให้ผ่านเกณฑ์คุณภาพ
๓. ติดตามมาตรฐานระบบบริการสุขภาพ สถานบริการสุขภาพภาครัฐ ที่ผ่านเกณฑ์มาตรฐานระบบบริการสุขภาพ ระดับพัฒนา

วัตถุประสงค์ของโครงการ

๑. เพื่อส่งเสริม สนับสนุน ตรวจสอบ ด้านวิศวกรรมการแพทย์ในสถานบริการสุขภาพทั้งภาครัฐและภาคเอกชน ให้มีคุณภาพมาตรฐานตามที่กฎหมายกำหนด ประชาชนได้รับการคุ้มครอง สมประโยชน์ เท่าเทียม
๒. เพื่อให้สถานบริการสุขภาพภาครัฐได้รับการส่งเสริม พัฒนามาตรฐานระบบสนับสนุนบริการสุขภาพด้านวิศวกรรมการแพทย์ที่มีคุณภาพตามมาตรฐานที่กำหนด
๓. เพื่อให้สถานบริการสุขภาพภาครัฐได้รับการส่งเสริม พัฒนามาตรฐานระบบสนับสนุนบริการสุขภาพด้านวิศวกรรมการแพทย์ที่มีคุณภาพตามมาตรฐานที่กำหนด
๔. เพื่อส่งเสริม สนับสนุน ควบคุมกำกับให้สถานบริการสุขภาพภาครัฐได้รับการตรวจผ่านเกณฑ์มาตรฐานระบบบริการสุขภาพเขตพื้นที่ และให้มีคุณภาพมาตรฐานตามเกณฑ์ที่กำหนด

ขอบเขตของโครงการ/พื้นที่เป้าหมาย/กลุ่มเป้าหมาย

สถานบริการสุขภาพภาครัฐ(โรงพยาบาลศูนย์/โรงพยาบาลทั่วไป/โรงพยาบาลชุมชน/โรงพยาบาลเฉพาะทาง)ในเขตพื้นที่รับผิดชอบ ๘ จังหวัด ได้แก่ จังหวัดเชียงใหม่ จังหวัดเชียงราย จังหวัดลำปาง จังหวัดลำพูน จังหวัดแพร่ จังหวัดน่าน จังหวัดพะเยา และจังหวัดแม่ฮ่องสอน

ผลผลิต/ผลลัพธ์ของโครงการ

๑. สถานบริการสุขภาพทั้งภาครัฐและภาคเอกชน ได้รับการส่งเสริม สนับสนุน ตรวจสอบ ด้านวิศวกรรมการแพทย์ให้มีคุณภาพมาตรฐานตามที่กฎหมายกำหนด
๒. สถานพยาบาลภาครัฐได้มาตรฐานตามที่กฎหมายกำหนด ทั้ง ๗ ด้าน ได้แก่ ด้านเครื่องมือแพทย์ ด้านวิศวกรรมความปลอดภัย ด้านวิศวกรรมระบบสื่อสาร ด้านวิศวกรรมสิ่งแวดล้อม ด้านบริหารจัดการศูนย์เครื่องมือแพทย์ ด้านการตรวจสอบห้องแยกโรค Cohort Ward และด้านการตรวจสอบห้องทันตกรรม
๓. ห้องปฏิบัติการทดสอบเครื่องมือแพทย์ที่ได้รับการรับรองมาตรฐาน ISO/IEC ๑๗๐๒๕ (เครื่องวัดความดันโลหิต) พัฒนาให้เป็นไปตามเกณฑ์มาตรฐาน ISO ให้คงมาตรฐานไว้อย่างต่อเนื่อง
๔. สถานบริการสุขภาพภาครัฐได้รับการตรวจผ่านเกณฑ์มาตรฐานระบบบริการสุขภาพและเขตพื้นที่ให้มีคุณภาพมาตรฐานตามเกณฑ์ที่กำหนด
๕. บุคลากรและเจ้าหน้าที่ ผู้ปฏิบัติงานของสถานบริการสุขภาพทั้งภาครัฐ และภาคเอกชน มีทักษะองค์ความรู้ในการพัฒนางานด้านมาตรฐานระบบบริการสุขภาพ และผ่านเกณฑ์ในระดับคุณภาพ

ตัวชี้วัดความสำเร็จของโครงการ/เป้าหมาย

๑. ร้อยละของสถานพยาบาลภาครัฐกลุ่มเป้าหมายได้รับการส่งเสริม สนับสนุน พัฒนาตามเกณฑ์มาตรฐานระบบสนับสนุนบริการสุขภาพครบถ้วน
๒. ร้อยละของสถานพยาบาลภาครัฐกลุ่มเป้าหมายในปี ๒๕๖๔ ได้รับการส่งเสริม และเยี่ยมประเมินมาตรฐานระบบบริการสุขภาพ ร้อยละ ๑๐๐ (สถานบริการสุขภาพระดับคุณภาพปีงบประมาณ ๒๕๖๓ เยี่ยมประเมินเฉพาะด้านที่ ๒ ด้านการบริการสุขภาพ และด้านที่ ๔ ด้านการรักษาความมั่นคงปลอดภัยทางไซเบอร์)

๓. ร้อยละของโรงพยาบาลที่ได้รับการทดสอบ สอบเทียบเครื่องมือแพทย์ (ร้อยละ ๑๐๐)
๔. ร้อยละของเครื่องมือแพทย์ที่มีความเสี่ยงสูง ๗ รายการ ที่ส่งมาขอรับบริการทดสอบ สอบเทียบ ได้รับสอบเทียบมาตรฐาน (ร้อยละ ๑๐๐)
๕. ร้อยละของเครื่องมือแพทย์ชนิดอื่นๆ ที่ส่งมาขอรับบริการทดสอบ สอบเทียบได้รับการทดสอบ สอบเทียบมาตรฐาน (ร้อยละ ๖๐)
๖. ร้อยละของโรงพยาบาลได้รับการตรวจสอบระบบวิศวกรรมความปลอดภัยตามมาตรฐานกำหนด (ร้อยละ ๑๐๐)
๗. ร้อยละของโรงพยาบาลจังหวัดและสาธารณสุขจังหวัดได้รับการตรวจสอบการเฝ้าระวังระบบสื่อสาร และดำเนินการให้ระบบสื่อสารสามารถใช้งานได้อย่างมีประสิทธิภาพ (ร้อยละ ๑๐๐)
๘. จำนวนโรงพยาบาลที่ได้รับการตรวจสอบ และประเมินระบบสิ่งแวดล้อมในสถานพยาบาลภาครัฐ
๙. จำนวนโรงพยาบาลที่ได้รับการตรวจสอบ และประเมินห้องแยกโรค Cohort ward ในสถานพยาบาลภาครัฐ
๑๐. ห้องปฏิบัติการผ่านการยื่นรับรอง ISO/IEC ๑๗๐๒๕ กรณีได้การรับรองแล้ว ติดตาม ประเมินพัฒนาให้เป็นไปตามเกณฑ์มาตรฐาน ISO อย่างต่อเนื่อง
๑๑. จำนวนโรงพยาบาลเป้าหมาย ๑๓ แห่งได้รับการพัฒนาศูนย์เครื่องมือแพทย์ (ร้อยละ ๑๐๐)
๑๒. ร้อยละของสถานพยาบาลภาครัฐกลุ่มเป้าหมายผ่านเกณฑ์มาตรฐานระบบบริการสุขภาพ
๑๓. จำนวนสถานพยาบาลภาครัฐได้รับการส่งเสริมกำกับมาตรฐานระบบบริการสุขภาพ

ความเชื่อมโยงกับยุทธศาสตร์

พัฒนานโยบายและยุทธศาสตร์การคุ้มครองผู้บริโภคด้านระบบบริการสุขภาพ

- ยุทธศาสตร์ชาติ ๒๐ ปี (ยุทธศาสตร์หลัก ๓ ยุทธศาสตร์)
 - ยุทธศาสตร์ที่ ๒ ด้านการสร้างความสามารถในการแข่งขัน
 - ยุทธศาสตร์ที่ ๔ ด้านการสร้างโอกาสและความเสมอภาคและเท่าเทียมกันทางสังคม
 - ยุทธศาสตร์ที่ ๖ ด้านการสร้างความเติบโตบนคุณภาพชีวิตที่เป็นมิตรกับสิ่งแวดล้อม
- ยุทธศาสตร์ที่ ๑ ส่งเสริมพัฒนาระบบบริการสุขภาพ สถานพยาบาลและสถานประกอบการเพื่อสุขภาพ
- ผลผลิตที่ ๑ สถานบริการสุขภาพภาครัฐ ภาคเอกชน สถานประกอบการเพื่อสุขภาพ และผู้ประกอบการโรคศิลปะ ได้รับการส่งเสริมสนับสนุน พัฒนา ควบคุม กำกับ มีมาตรฐานตามที่กฎหมายกำหนด และยกระดับคุณภาพบริการสู่สากล

ผู้รับผิดชอบ

กลุ่มมาตรฐานวิศวกรรมการแพทย์ ศูนย์สนับสนุนบริการสุขภาพที่ ๑

เจ้าหน้าที่ผู้ประสานงานหลัก

๑. นายนคร เฟื่องพูนกิจ E-mail : nkf_nakorn@hotmail.com เบอร์โทรศัพท์ ๐๘๘ -๕๖๐๑๒๙๒

ทรัพยากรที่ต้องใช้

เจ้าหน้าที่/งบประมาณ/วัสดุและอุปกรณ์/อาคารสถานที่/ยานพาหนะ

งบประมาณ

งบประมาณประจำปี พ.ศ. ๒๕๖๔ ได้รับการจัดสรรจากกองวิศวกรรมการแพทย์ กรมสนับสนุนบริการสุขภาพ จำนวน ๖๘๘,๕๐๐.-บาท (หกแสนแปดหมื่นแปดพันสี่ร้อยบาทถ้วน) ค่าใช้จ่ายทุกกิจกรรมในโครงการสามารถถัวจ่ายได้ทุกรายการ มีรายละเอียดค่าใช้จ่ายตามกิจกรรม ดังนี้

กิจกรรมที่ ๑ ด้านมาตรฐานระบบสนับสนุนบริการสุขภาพด้านวิศวกรรมการแพทย์

กิจกรรมส่งเสริม สนับสนุน ควบคุม กำกับ มาตรฐานฯ (ด้านวิศวกรรมการแพทย์) การทดสอบ สอบเทียบเครื่องมือแพทย์ ตรวจสอบวิศวกรรมความปลอดภัยในโรงพยาบาล ตรวจสอบวิศวกรรมสิ่งแวดล้อม การตรวจสอบห้องแยกโรค Cohort Ward และการตรวจสอบห้องทันตกรรม

วัตถุประสงค์

เพื่อให้สถานบริการสุขภาพมีเครื่องมือทางการแพทย์ที่มีมาตรฐานตามที่กำหนด สถานบริการสุขภาพมีความพร้อมด้านห้องแยกโรคผู้ป่วยติดเชื้อ Cohort Ward มีความพร้อมด้านห้องทันตกรรมที่มีความปลอดภัยต่อบุคลากรทางการแพทย์ผู้ปฏิบัติงาน ระบบสิ่งแวดล้อมในสถานบริการสุขภาพได้รับการตรวจสอบประสิทธิภาพความพร้อมใช้ ผู้มารับบริการมีความปลอดภัย เจ้าหน้าที่ผู้ปฏิบัติงานมีความมั่นใจและเชื่อมั่นในคุณภาพขององค์กรที่ตนเองปฏิบัติงาน

กลุ่มเป้าหมาย

สถานบริการสุขภาพในเขตรับผิดชอบของศูนย์สนับสนุนบริการสุขภาพที่ ๑

การดำเนินการ

๑. ขออนุมัติแผนจัดกิจกรรม
๒. แจกแผนและประสานหน่วยงานรับบริการ
๓. เข้าดำเนินงานตามแผนฯ
๔. สรุปผลการปฏิบัติงานให้โรงพยาบาล
๕. สรุปผลการปฏิบัติงานให้กองวิศวกรรมการแพทย์
๖. รายงานผลการปฏิบัติงานให้กลุ่มแผนงาน กรมสนับสนุนบริการสุขภาพ

ระยะเวลาดำเนินการ ๑ ตุลาคม ๒๕๖๓ – ๓๐ กันยายน ๒๕๖๔

รายละเอียดงบประมาณ

๑.รพศ/รพท. (๑๑ โรงพยาบาล x ๘,๓๒๐ บาท /แห่ง)

- ค่าเบี้ยเลี้ยง (๒๔๐บาท x ๓ คน x ๓ วัน x ๑๑ แห่ง)	๒๓,๗๖๐ บาท
- ค่าที่พัก (๘๐๐บาท x ๓ คน x ๒ คืน x ๑๑ แห่ง)	๕๒,๘๐๐ บาท
- ค่าน้ำมันเชื้อเพลิง (๑,๓๖๐บาท x ๑๑ แห่ง)	๑๔,๙๖๐ บาท
รวม	๙๑,๕๒๐ บาท

(เก้าหมื่นหนึ่งพันห้าร้อยยี่สิบบาทถ้วน)

๒.รพช.(๙๑ โรงพยาบาล x ๔,๑๖๐ บาท /แห่ง)

- ค่าเบี้ยเลี้ยง (๒๔๐บาท x ๒ คน x ๒ วัน x ๙๑ แห่ง)	๘๗,๓๖๐ บาท
- ค่าที่พัก (๘๐๐บาท x ๒ คน x ๑ คืน x ๙๑ แห่ง)	๑๔๕,๖๐๐ บาท
- ค่าน้ำมันเชื้อเพลิง (๑,๖๐๐บาท x ๙๑ แห่ง)	๑๔๕,๖๐๐ บาท
รวม	๓๗๘,๕๖๐ บาท
(สามแสนเจ็ดหมื่นแปดพันห้าร้อยหกสิบบาทถ้วน)	

หมายเหตุ: ค่าใช้จ่ายสามารถถัวได้ทุกรายการ

รวมงบประมาณกิจกรรมที่ ๑ กิจกรรมส่งเสริม สนับสนุน ควบคุม กำกับ มาตรฐานฯ (ด้านวิศวกรรมกรรมการแพทย์)
รวมทั้งสิ้น จำนวน (๙๑,๕๒๐ + ๓๗๘,๕๖๐) ๔๗๐,๐๘๐ บาท (สี่แสนเจ็ดหมื่นแปดสิบบาทถ้วน)

กิจกรรมที่ ๒ การเยี่ยมประเมินมาตรฐานระบบบริการสุขภาพ (๙ ด้าน) โรงพยาบาลเป้าหมายในเขตสุขภาพที่ ๑ ปีงบประมาณ พ.ศ. ๒๕๖๔

วัตถุประสงค์

เพื่อเยี่ยมประเมินในเชิงส่งเสริม และพัฒนาผู้เยี่ยมประเมิน และการเยี่ยมประเมิน ให้กับโรงพยาบาลเป้าหมายในเขตสุขภาพที่ ๑ เพื่อยกระดับไปสู่ระดับคุณภาพตามเกณฑ์มาตรฐานระบบบริการสุขภาพ (๙ ด้าน) ปี ๒๕๖๔

กลุ่มเป้าหมาย

- โรงพยาบาลเป้าหมายในเขตสุขภาพที่ ๑ จำนวน ๑๒๑ แห่ง
- กรรมการเยี่ยมประเมินมาตรฐานระบบบริการสุขภาพ ของศูนย์สนับสนุนบริการสุขภาพที่ ๑

การดำเนินงาน

- (๑) ขออนุมัติเดินทางไปราชการ
- (๒) ประสานโรงพยาบาลเตรียมความพร้อม
- (๓) ประชุมเตรียมความพร้อมของทีมเยี่ยมประเมิน
- (๔) ดำเนินการเยี่ยมประเมิน
- (๕) ประเมิน/สรุปผลการเยี่ยมประเมิน

ระยะเวลาดำเนินงาน เดือน มีนาคม ๒๕๖๔ ถึง กันยายน ๒๕๖๔

รายละเอียดงบประมาณ

- ค่าเบี้ยเลี้ยง (๓ คน x ๒๔๐ บาท x ๕ วัน x ๒ ทีม x ๖ ครั้ง)	๔๓,๒๐๐ บาท
- ค่าที่พัก (๓ คน x ๓๕๐ บาท(ตามจริง) x ๔ คืน x ๒ ทีม x ๖ ครั้ง)	๕๐,๔๐๐ บาท
- ค่าน้ำมันเชื้อเพลิง	๒๗,๔๐๐ บาท
รวม	๑๒๑,๐๐๐ บาท
(หนึ่งแสนสองหมื่นหนึ่งพันบาทถ้วน)	

หมายเหตุ: ค่าใช้จ่ายสามารถถัวได้ทุกรายการ

รวมงบประมาณ ด้านกิจกรรมส่งเสริม สนับสนุน ควบคุม กำกับ มาตรฐานฯ (ด้านวิศวกรรมกรรมแพทย์) และ เยี่ยมประเมินมาตรฐานระบบบริการสุขภาพ กิจกรรมที่ ๑ - ๒ รวม ทั้งสิ้น จำนวน (๔๗๐,๐๘๐+๑๒๑,๐๐๐) ๕๙๑,๐๘๐ บาท (ห้าแสนเก้าหมื่นหนึ่งพันแปดสิบบาทถ้วน)

กิจกรรมที่ ๓ ส่งเสริมการบริหารจัดการศูนย์เครื่องมือแพทย์

วัตถุประสงค์

๑. เพื่อส่งเสริม สนับสนุน พัฒนาระบบการบริหารจัดการศูนย์เครื่องมือแพทย์ในโรงพยาบาลทั้ง ๓ ระดับ (รพท./รพร./รพช.ที่มีขนาด M๑ - M๒) ให้มีความเพียงพอพร้อมใช้งานและปลอดภัย

๒. เพื่อให้เกิดศูนย์เครื่องมือแพทย์ที่เป็นต้นแบบสู่การแลกเปลี่ยนเรียนรู้ของโรงพยาบาลในแต่ละระดับ ในด้านระบบการบริหารจัดการ

กลุ่มเป้าหมาย

สถานบริการสุขภาพในเขตรับผิดชอบของศูนย์สนับสนุนบริการสุขภาพ ที่ ๑ จำนวน ๑๓ แห่ง ประกอบด้วย

๑. โรงพยาบาลสมเด็จพระยุพราชเด่นชัย
๒. โรงพยาบาลสมเด็จพระยุพราชปัว
๓. โรงพยาบาลสมเด็จพระยุพราชเชียงของ
๔. โรงพยาบาลเชียงคำ
๕. โรงพยาบาลแม่จัน
๖. โรงพยาบาลแม่สาย
๗. โรงพยาบาลจอมทอง
๘. โรงพยาบาลฝาง
๙. โรงพยาบาลสันทราย
๑๐. โรงพยาบาลสันป่าตอง
๑๑. โรงพยาบาลแม่สะเรียง
๑๒. โรงพยาบาลเกาะคา
๑๓. โรงพยาบาลเถิน

การดำเนินการ

๑. ขออนุมัติจัดกิจกรรม
๒. แจกแผนและประสานโรงพยาบาลที่ศูนย์สนับสนุนบริการสุขภาพที่ ๑ เขตคัดเลือก
๓. จัดส่งเอกสารประเมินองค์ความรู้ด้านบริหารจัดการศูนย์เครื่องมือแพทย์
๔. เข้าดำเนินงาน สนับสนุน ติดตามความก้าวหน้า ตามแผนพัฒนาระบบการบริหารจัดการศูนย์เครื่องมือแพทย์ในโรงพยาบาล
๕. สรุปผลการดำเนินงานส่งเสริม สนับสนุน

ระยะเวลาดำเนินการ ๑ ตุลาคม ๒๕๖๓ - ๓๐ กันยายน ๒๕๖๔

รายละเอียดงบประมาณ

ลงพื้นที่ สนับสนุน ติดตามความก้าวหน้า

- ค่าเบี้ยเลี้ยง (๒๔๐ บาท x ๒ คน x ๑ วัน x ๑๓ แห่ง)	๖,๒๔๐	บาท
- ค่าที่พัก (๘๐๐ บาท x ๒ คน ๑๓ คืน)	๒๐,๘๐๐	บาท
- ค่าน้ำมันเชื้อเพลิง (๓,๕๖๐ บาท x ๑๓ แห่ง)	๔๖,๒๘๐	บาท

รวม ๗๓,๓๒๐ บาท

(เจ็ดหมื่นสามพันสามร้อยยี่สิบบาทถ้วน)

หมายเหตุ: ค่าใช้จ่ายสามารถถัวได้ทุกรายการ

รวมงบประมาณกิจกรรมที่ ๑ - ๓ ด้านส่งเสริม สนับสนุน ควบคุม กำกับ มาตรฐานฯ วิศวกรรมการแพทย์

ด้านเยี่ยมประเมินมาตรฐานระบบบริการสุขภาพ และด้านบริหารจัดการศูนย์เครื่องมือแพทย์ รวมทั้งสิ้น

จำนวน (๔๗๐,๐๘๐ + ๑๒๑,๐๐๐ + ๗๓,๓๒๐) ๖๖๔,๔๐๐ บาท (หกแสนหกหมื่นสี่พันสี่ร้อยบาทถ้วน)

กิจกรรมที่ ๔ พัฒนาห้องปฏิบัติการทดสอบเครื่องมือวัดทางการแพทย์

วัตถุประสงค์

๑. เพื่อขอรับรองตามมาตรฐาน ISO/IEC 17025จากสำนักมาตรฐานห้องปฏิบัติการ (สมป.)
๒. พัฒนาห้องปฏิบัติการทดสอบ สอบเทียบเครื่องมือแพทย์ ให้มีความพร้อมในการทดสอบ สอบเทียบและพัฒนาศักยภาพของเจ้าหน้าที่ให้มีความรู้ ความสามารถ ในการทดสอบ สอบเทียบ

กลุ่มเป้าหมาย

ห้องปฏิบัติการทดสอบเครื่องวัดความดันโลหิต ของศูนย์สนับสนุนบริการสุขภาพที่ ๑ จำนวน ๑ ห้อง

การดำเนินงาน

๑. ขออนุมัติจัดกิจกรรม
๒. แจกแผนการดำเนินงานและมอบหมายงานผู้รับผิดชอบส่งเจ้าหน้าที่เข้ารับการ
๓. ชี้แจงประชาสัมพันธ์สถานบริการสุขภาพ นำเครื่องวัดความดันโลหิตมาเข้ารับบริการฯ
๔. ปรับปรุงแก้ไขเอกสารคุณภาพให้เป็นไปตามเวอร์ชันปัจจุบัน(๒๐๑๗)และตรวจติดตามภายใน
๕. ติดตาม ประเมิน พัฒนาให้เป็นไปตามเกณฑ์มาตรฐาน ISO/IEC 17025 อย่างสม่ำเสมอเพื่อรับรองซ้ำ (Recreditation) ให้คงมาตรฐานไว้อย่างต่อเนื่อง (สมป./สมอ.)
๖. สรุปผลการดำเนินงานฯเสนอกองวิศวกรรมการแพทย์

ระยะเวลาดำเนินการ ๑ ตุลาคม ๒๕๖๓ - ๓๐ กันยายน ๒๕๖๔

กิจกรรมย่อยที่ ๔.๑ การอบรมพัฒนาศักยภาพผู้ปฏิบัติงานในห้องปฏิบัติการทดสอบเครื่องมือวัดทางการแพทย์

หลักสูตร การสอบเทียบเครื่องสอบเทียบทางไฟฟ้า

- ค่าลงทะเบียน	๗,๑๘๐ บาท x ๑ คน	๗,๑๘๐ บาท
- ค่าเบี้ยเลี้ยง	๒๕๐ บาท x ๑ คน x ๓ วัน	๗๕๐ บาท
- ค่าใช้จ่ายการเดินทาง	๓,๐๐๐ บาท x ๑ คน	๓,๐๐๐ บาท
- ค่าที่พัก	๘๐๐ บาท x ๑ คน x ๒ คืน	๑,๖๐๐ บาท

รวม ๑๒,๕๐๐ บาท
(หนึ่งหมื่นสองพันห้าร้อยบาทถ้วน)

กิจกรรมย่อยที่ ๔.๒ ค่าการส่งเครื่องมือวัดทวนสอบตามมาตรฐาน ISO/IEC 17025

- ค่าทวนสอบเครื่องมือ	Digital Test Gauge ๖๘๓๙๘๔	๑,๒๐๐ บาท
- ค่าทวนสอบเครื่องมือ	Thermo Recorder F๘๐๖๒๙Do	๓,๗๖๐ บาท
- ค่าทวนสอบเครื่องมือ	Digital Test Gauge ๒๑๑H๑๓๒	๑,๕๐๐ บาท
- ค่าทวนสอบเครื่องมือ	Quartz Stop Watch ๕๑๐๐๘R	๖๐๐ บาท
- ค่าทวนสอบเครื่องมือ	Sphygmomanometer r๑๗-๑๒๐๐๖๗	๗๐๐ บาท
- ค่าทวนสอบเครื่องมือ	Sphygmomanometer ๖๘๑๑๑๐๓๕	๗๐๐ บาท
- ค่าทวนสอบเครื่องมือ	Sphygmomanometer ๒๐๑๔๐๒๐๕๑๘๙VG	๗๐๐ บาท
- ค่าทวนสอบเครื่องมือ	Quartz Stop Watch So๕๖	๘๕๐ บาท
- ค่าขนส่งเครื่องมือไปทวนสอบ		๑,๖๐๐ บาท

รวม ๑๑,๕๐๐

บาท

(หนึ่งหมื่นหนึ่งพันห้าร้อยบาทถ้วน)

หมายเหตุ: ค่าใช้จ่ายสามารถถัวได้ทุกรายการ

รวมงบประมาณกิจกรรมที่ ๔ พัฒนาห้องปฏิบัติการทดสอบเครื่องมือวัดทางการแพทย์ รวมทั้งสิ้น

จำนวน (๑๒,๕๐๐ + ๑๑,๕๐๐) ๒๔,๐๐๐ บาท (สองหมื่นสี่พันบาทถ้วน)

รวมงบประมาณที่ใช้ในกิจกรรมที่ ๑ - ๔ ด้านส่งเสริม สนับสนุน ควบคุม กำกับ มาตรฐานฯ วิศวกรรม การแพทย์ ด้านเยี่ยมประเมินมาตรฐานระบบบริการสุขภาพ ด้านบริหารจัดการศูนย์เครื่องมือแพทย์ และ ด้านพัฒนาห้องปฏิบัติการทดสอบเครื่องมือวัดทางการแพทย์ รวมเป็นเงินทั้งสิ้น (๔๗๐,๐๘๐ + ๑๒๑,๐๐๐ + ๗๓,๓๒๐ + ๒๔,๐๐๐) ๖๘๘,๔๐๐ บาท (หกแสนแปดหมื่นแปดพันสี่ร้อยบาทถ้วน)

แผนการดำเนินงานด้านมาตรฐานวิศวกรรมการแพทย์

ระยะเวลาดำเนินงาน ๑ ตุลาคม ๒๕๖๒ ถึง ๓๐ กันยายน ๒๕๖๓
 ผู้นำทีมร้อยละความสำเร็จ ร้อยละ ๑๐๐
 ชนตอนการดำเนินงาน ร้อยละ ๑๐๐

ลำดับ	กิจกรรม/ขั้นตอน	๒๕๖๓						๒๕๖๔						งบประมาณ										
		คค.		พย.		ธค.		มค.		กพ.		มีค.			เมย.		พค.		มิย.		กค.		กย.	
๑	ทดสอบ สอบเทียบมาตรฐานเครื่องมือแพทย์	●	●	●	●	●	●	●	●	●	●	●	●	●	●	●	●	●	●	●	●	●	●	๔๗๐,๐๘๐.๐๐
๒	ตรวจสอบวิศวกรรมความปลอดภัย	●	●	●	●	●	●	●	●	●	●	●	●	●	●	●	●	●	●	●	●	●	●	
๓	ตรวจสอบแผนผังระบบสื่อสาร	●	●	●	●	●	●	●	●	●	●	●	●	●	●	●	●	●	●	●	●	●	●	
๔	ตรวจสอบด้านวิศวกรรมสิ่งแวดล้อม	●	●	●	●	●	●	●	●	●	●	●	●	●	●	●	●	●	●	●	●	●	●	
๕	ตรวจสอบห้องแยกโรค Cohort Ward และห้องทันตกรรม	●	●	●	●	●	●	●	●	●	●	●	●	●	●	●	●	●	●	●	●	●	●	
๖	การตรวจเยี่ยมประเมินมาตรฐานระบบบริการสุขภาพ ๙ ด้าน																							๑๒๑,๐๐๐.๐๐
๗	ด้านบริหารจัดการศูนย์เครื่องมือแพทย์	●	●	●	●	●	●	●	●	●	●	●	●	●	●	●	●	●	●	●	●	●	●	๗๓,๓๒๐.๐๐
๘	พัฒนาห้องปฏิบัติการทดสอบเครื่องมือวัดทางการแพทย์	●	●	●	●	●	●	●	●	●	●	●	●	●	●	●	●	●	●	●	●	●	●	๒๔,๐๐๐.๐๐
	รวม																							๖๘๘,๔๐๐.๐๐

ผู้เกี่ยวข้องกับโครงการ

เครือข่ายด้านมาตรฐานวิศวกรรมการแพทย์ เครือข่ายด้านมาตรฐานระบบบริการสุขภาพ

ประโยชน์ที่จะได้รับ

1. ประชาชนได้ใช้เครื่องมือแพทย์ที่ได้มาตรฐาน และมีความปลอดภัย
2. บุคลากรของสถานบริการสุขภาพมีทักษะเรื่องการสอบเทียบเครื่องมือทางการแพทย์ และสามารถสอบเทียบเครื่องมือทางการแพทย์ขั้นพื้นฐานโรงพยาบาลของตนเองได้อย่างถูกต้องเพื่อคุ้มครองผู้บริโภคในระบบบริการสุขภาพถ่ายโอนงานด้านการสอบเทียบให้กับสถานบริการสุขภาพในพื้นที่ได้อย่างเหมาะสม
3. สถานบริการสุขภาพ มีระบบด้านวิศวกรรมและได้มาตรฐานเพื่อคุ้มครองผู้บริโภคในระบบบริการสุขภาพ
4. เครื่องมือทางการแพทย์ในสถานบริการสุขภาพได้รับการสอบเทียบครบร้อยละ 100 เพื่อคุ้มครองผู้บริโภคในระบบบริการสุขภาพ
5. สถานพยาบาลภาครัฐกลุ่มเป้าหมายได้รับการส่งเสริม ตรวจสอบวิศวกรรมความปลอดภัยในโรงพยาบาล
6. ห้องแยกโรค Cohort Ward และห้องทันตกรรม ของสถานพยาบาลภาครัฐกลุ่มเป้าหมายทุกแห่ง ได้รับการตรวจสอบความพร้อมใช้ มีความปลอดภัยต่อเจ้าหน้าที่ผู้ปฏิบัติงานและผู้มารับบริการ
7. ระบบสิ่งแวดล้อม เช่น ระบบน้ำประปา และระบบบำบัดน้ำเสีย ระบบขยะทั่วไป และระบบขยะติดเชื้อในสถานบริการสุขภาพภาครัฐกลุ่มเป้าหมายได้รับการตรวจสอบควบคุมกำกับถูกต้อง มีความปลอดภัยสามารถใช้งานได้ตามเกณฑ์มาตรฐาน
8. สถานบริการสุขภาพภาครัฐกลุ่มเป้าหมายได้รับการส่งเสริมมาตรฐานระบบบริการสุขภาพ (๙ ด้าน)
9. สถานบริการสุขภาพภาครัฐกลุ่มเป้าหมายผ่านเกณฑ์มาตรฐานระบบบริการสุขภาพ (๙ ด้าน)
10. สถานบริการสุขภาพภาครัฐกลุ่มเป้าหมาย ได้รับการส่งเสริม สนับสนุน พัฒนาระบบการบริหารจัดการศูนย์เครื่องมือแพทย์ในโรงพยาบาลให้มีความเพียงพอพร้อมใช้งานและปลอดภัย
11. ห้องปฏิบัติการทดสอบเครื่องวัดความดันโลหิต ของศูนย์สนับสนุนบริการสุขภาพที่ ๑ ที่ได้รับการรับรองแล้วมีการติดตาม ประเมิน พัฒนาให้เป็นไปตามเกณฑ์มาตรฐาน ISO อย่างสม่ำเสมอเพื่อรับรองซ้ำ (Recreditation) ให้คงมาตรฐานไว้อย่างต่อเนื่อง

ความเสี่ยงที่สำคัญ และแนวทางในการลดความเสี่ยง

การดำเนินงานจำเป็นต้องประสานงานกับสถานบริการสุขภาพ จึงมีแนวทางดังนี้

๑. ความเสี่ยง

- การทำโครงการไม่ตรงตามเป้าประสงค์
- สถานการณ์การระบาดของโรคไวรัสโควิด 2019 ทำให้การดำเนินการได้ไม่ครบตามเป้าหมาย
- การส่งเสริม สนับสนุน ตรวจสอบ ด้านวิศวกรรมการแพทย์ดำเนินการไม่ครบตามเป้าหมาย
- กิจกรรมการจัดประชุม/อบรม เสี่ยงต่อการดำเนินงานไม่เป็นไปตามแผนที่กำหนดไว้

๒. แนวทางในการลดความเสี่ยง

- มีกระบวนการตรวจสอบและประเมินโครงการเป็นระยะ
- ตรวจสอบและติดตามข่าวสารการแพร่ระบาดของโรคในพื้นที่ก่อนลงปฏิบัติการตามแผน
- วางแผนการดำเนินงานให้รัดกุม และติดตามตรวจสอบอย่างสม่ำเสมอ
- จัดทำแผนปฏิบัติการ/โครงการ เสนอผู้บริหารพิจารณาอนุมัติเพื่อดำเนินการตามแผนที่กำหนด

.....ผู้เสนอโครงการ

(นายนคร เฟื่องฟูธนกิจ)

นายช่างเทคนิคชำนาญงาน

.....ผู้เห็นชอบโครงการ

(นายกำพล ไหลมา)

วิศวกรไฟฟ้าสื่อสารชำนาญการ

ผู้อำนวยการศูนย์สนับสนุนบริการสุขภาพที่ ๑

.....ผู้อนุมัติโครงการ

(นายอาคม ประดิษฐ์สุวรรณ)

รองอธิบดีกรมสนับสนุนบริการสุขภาพ

ปฏิบัติราชการแทนอธิบดีกรมสนับสนุนบริการสุขภาพ

โครงการพัฒนาขีดความสามารถของห้องปฏิบัติการทดสอบเครื่องมือวัดทางการแพทย์
รูปแบบนอกสถานที่ (On-site) ประจำปีงบประมาณ พ.ศ. ๒๕๖๔
ศูนย์สนับสนุนบริการสุขภาพที่ ๑ กรมสนับสนุนบริการสุขภาพ กระทรวงสาธารณสุข

๑. หลักการและเหตุผล

ศูนย์สนับสนุนบริการสุขภาพที่ ๑ กรมสนับสนุนบริการสุขภาพ กระทรวงสาธารณสุข มีภารกิจหลักที่ให้บริการทดสอบ สอบเทียบ แก่อุตสาหกรรม ภาคการบริการ การศึกษา วิจัย และประชาชนทั่วไป โดยมีจุดมุ่งหมายเพื่อส่งเสริมพัฒนามาตรฐานระบบสนับสนุนบริการสุขภาพ ตลอดจนเสริมสร้างการเพิ่มขีดความสามารถในการแข่งขันของประเทศ ทั้งนี้การทดสอบคุณสมบัติทางกายภาพของเครื่องมือวัดทางการแพทย์

เป็นปัจจัยสำคัญอย่างหนึ่งของการวิจัย พัฒนา ปรับปรุงคุณภาพ และควบคุมคุณภาพ เพื่อให้ได้คุณสมบัติตามที่ต้องการ รวมถึงการตรวจสอบคุณภาพว่าเป็นไปตามเกณฑ์กำหนดหรือไม่ นอกจากนี้ผลการทดสอบ ยังใช้เพื่อประกอบการซื้อขาย การนำเข้า การส่งออก ฯลฯ ผลการทดสอบที่มีความถูกต้องน่าเชื่อถือ จะทำให้ผู้ที่นำไปใช้งาน ผู้มีส่วนได้ส่วนเสียสามารถนำไปใช้ได้อย่างมั่นใจ

ISO/IEC 17025 เป็นมาตรฐานที่ International Organization for Standardization จัดทำขึ้นมาเป็นมาตรฐานในการรับรองความสามารถห้องปฏิบัติการทดสอบและห้องปฏิบัติการสอบเทียบ เพื่อให้เป็นมาตรฐานเดียวกันในทุกประเทศ ข้อกำหนดตามมาตรฐานนี้มีทั้งข้อกำหนดทางด้านการบริหารและข้อกำหนดทางด้านวิชาการ โดยให้ความสำคัญกับทุก ๆ กิจกรรมในห้องปฏิบัติการ เพื่อให้มั่นใจได้ว่าผลการทดสอบ สอบเทียบ มีความแม่นยำและความถูกต้อง น่าเชื่อถือ หากห้องปฏิบัติการดำเนินการตามข้อกำหนดหรือได้รับรองความสามารถตามมาตรฐานนี้ย่อมสร้างความมั่นใจต่อผู้ใช้บริการ ในการผลการทดสอบ สอบเทียบ

มาตรฐานด้านความปลอดภัยในการใช้งานผลิตภัณฑ์เครื่องมือแพทย์ (medical product safety) จัดอยู่ในกลุ่ม collateral standards ของมาตรฐานเครื่องมือแพทย์ IEC60601-1-1 ซึ่งจะระบุวิธีการทดสอบเครื่องมือแพทย์ในหลายหัวข้อ อาทิ เช่น การทดสอบการรั่วไฟฟ้า การทดสอบทางกล การทดสอบการลัดวงจร การทดสอบด้านการแผ่ความร้อน การทดสอบด้านการแพร่คลื่นแม่เหล็กไฟฟ้า (จำพวกอินฟราเรด เลเซอร์) การทดสอบการต้านทานอุณหภูมิ ความชื้น การทดสอบการเข้าถึง หรือแม้แต่การทดสอบการลัดวงจรของฉลาก เป็นต้น

เพื่อเป็นการสานต่อในการดำเนินการพัฒนาขีดความสามารถของห้องปฏิบัติการให้เป็นไปตามข้อกำหนดของมาตรฐาน ISO/IEC 17025 โดยขอรับการรับรองความสามารถห้องปฏิบัติการ ศูนย์สนับสนุนบริการสุขภาพที่ ๑ กรมสนับสนุนบริการสุขภาพ กระทรวงสาธารณสุข จึงจัดทำเป็นโครงการ ฯ ดังกล่าว เพื่อดำเนินงานบรรลุเป้าหมายที่ได้รับมอบหมายต่อไป

๒. วัตถุประสงค์

- ๒.๑ เพื่อพัฒนาขีดความสามารถของห้องปฏิบัติการทดสอบเครื่องมือวัดทางการแพทย์ รูปแบบนอกสถานที่ (On-site) ตามมาตรฐาน ISO/IEC 17025: 2017
- ๒.๒ เพื่อนำส่งการบริการที่สมบูรณ์และไม่มีข้อจำกัดให้กับทุก ๆ กิจกรรมในห้องปฏิบัติการ ทั้งด้านการบริหาร และด้านวิชาการ
- ๒.๓ เพื่อเฝ้าระวังสถานการณ์ความปลอดภัยด้านเครื่องมือวัดทางการแพทย์ที่เปลี่ยนแปลงไปอย่างรวดเร็ว ตามการติดตั้ง การใช้งาน และการบำรุงรักษา
- ๒.๔ เพื่อนำข้อมูลไปใช้สนับสนุนการตัดสินใจของผู้บริหารในการวางแผนเชิงรุกให้ทันต่อเหตุการณ์

๓. ขอบเขตของโครงการ/พื้นที่เป้าหมาย/กลุ่มเป้าหมาย

ขอรับการรับรองความสามารถห้องปฏิบัติการทดสอบเครื่องมือวัดทางการแพทย์ ตามมาตรฐาน ISO/IEC 17025: 2017 จากสำนักมาตรฐานห้องปฏิบัติการ (สมป.) กรมวิทยาศาสตร์การแพทย์ ดังนี้

๓.๑ สาขาการทดสอบเครื่องมือวัดความดันโลหิต รูปแบบนอกสถานที่ (On-site)

๓.๒ สาขาการทดสอบเครื่องกระตุ้นหัวใจ รูปแบบนอกสถานที่ (On-site)

๔. ผลผลิต/ผลลัพธ์ของโครงการ

๔.๑ อาสาสมัครสาธารณสุขประจำหมู่บ้าน (อสม.) ประชาชนทั่วไป และหน่วยบริการสุขภาพทั้งภาครัฐ ภาคเอกชน ได้รับการส่งเสริม สนับสนุน ตรวจสอบ ด้ว้านวิศวกรรมการแพทย์ให้มีคุณภาพมาตรฐานตามที่กฎหมายกำหนด

๔.๒ ห้องปฏิบัติการทดสอบเครื่องมือวัดทางการแพทย์ รูปแบบนอกสถานที่ (On-site) ได้รับการรับรองความสามารถห้องปฏิบัติการ ตามมาตรฐาน ISO/IEC 17025: 2017

๕. ตัวชี้วัดความสำเร็จของโครงการ/เป้าหมาย

๕.๑ จำนวนเครื่องมือแพทย์ในแต่ละสาขาได้รับการทดสอบค่ามาตรฐาน ไม่น้อยกว่า ๘๐ เครื่อง/ปี

๕.๒ ร้อยละความสำเร็จของการดำเนินงานตามแผน/โครงการ

๖. ความเชื่อมโยงกับยุทธศาสตร์

พัฒนานโยบายและยุทธศาสตร์การคุ้มครองผู้บริโภคด้านระบบบริการสุขภาพ

- ยุทธศาสตร์ชาติ ๒๐ ปี (ยุทธศาสตร์หลัก ๓ ยุทธศาสตร์)
 - ยุทธศาสตร์ที่ ๒ ด้านการสร้างความสามารถในการแข่งขัน
 - ยุทธศาสตร์ที่ ๔ ด้านการสร้างโอกาสและความเสมอภาคและเท่าเทียมกันทางสังคม
 - ยุทธศาสตร์ที่ ๖ ด้านการสร้างความเติบโตบนคุณภาพชีวิตที่เป็นมิตรกับสิ่งแวดล้อม
- ยุทธศาสตร์ที่ ๑ ส่งเสริมพัฒนาระบบบริการสุขภาพ หน่วยบริการสุขภาพและสถานประกอบการเพื่อสุขภาพ
- ผลผลิตที่ ๑ หน่วยบริการสุขภาพภาครัฐ ภาคเอกชน สถานประกอบการเพื่อสุขภาพ และผู้ประกอบการโรคศิลปะ ได้รับการส่งเสริม สนับสนุน พัฒนา ควบคุม กำกับ มีมาตรฐานตามที่กฎหมายกำหนด และยกระดับคุณภาพบริการสู่สากล

๗. ผู้รับผิดชอบ

๑. นายนคร วรรัตน์ ตำแหน่ง นายช่างไฟฟ้าชำนาญงาน โทร. ๐๙๘-๘๓๑-๘๕๓๙
๒. นายภีมภิวัดน์ วิไลลักษณ์ ตำแหน่ง วิศวกรปฏิบัติการ โทร. ๐๘๖-๓๖๖-๖๖๙๑

๘. ทรัพยากรที่ต้องใช้

- ๘.๑ เครื่องวัดความดันมาตรฐาน พร้อมชุดปรับแรงดันแบบละเอียด จำนวน ๑ ชุด
- ๘.๒ เครื่องวิเคราะห์ความปลอดภัยทางไฟฟ้า (Electrical Safety Analyzers) จำนวน ๑ ชุด
- ๘.๓ เครื่องวัดคลื่นแม่เหล็กไฟฟ้า (Electromagnetic field RF Meters) จำนวน ๑ ชุด
- ๘.๔ คอมพิวเตอร์โน้ตบุ๊ก และซอฟต์แวร์โปรแกรม สำหรับการประมวลผลและนำเสนอ จำนวน ๑ ชุด

๙. งบประมาณ

งบประมาณประจำปี ๒๕๖๔ ได้รับการจัดสรรจากกรมสนับสนุนบริการสุขภาพ จำนวน ๒๔๓,๕๕๖.- บาท (-สองแสนสี่หมื่นสามพันห้าร้อยห้าสิบบาทถ้วน-)

๑๐. แผนดำเนินงาน

โครงการ พัฒนาศักยภาพของห้องปฏิบัติการในการทดสอบความปลอดภัยทางไฟฟ้าของเครื่องมือแพทย์

กิจกรรม เตรียมความพร้อมเพื่อการรับรองความสามารถของห้องปฏิบัติการ

ระยะเวลาดำเนินงาน ๑ ธันวาคม ๒๕๖๓ ถึง ๓๐ กันยายน ๒๕๖๔

ค่าน้ำหนักร้อยละความสำเร็จ ร้อยละ ๑๐๐

ขั้นตอนการดำเนินงาน ร้อยละ ๑๐๐

ลำดับ	กิจกรรม/ขั้นตอน	ไตรมาส ๑			ไตรมาส ๒			ไตรมาส ๓			ไตรมาส ๔		ค่าน้ำหนัก			
		ต.ค.	พ.ย.	ธ.ค.	ม.ค.	ก.พ.	มี.ค.	เม.ย.	พ.ค.	มิ.ย.	ก.ค.	ส.ค.		ก.ย.		
๑	กำหนดผู้รับผิดชอบบริหารจัดการโครงการ ๓ และขออนุมัติโครงการ				●											๕
๒	ประชุมคณะทำงาน เพื่อชี้แจงรายละเอียดการรับรองความสามารถของห้องปฏิบัติการ				●											๕
๓	ทบทวนคำสั่งแต่งตั้งคณะทำงาน/ มอบหมายงาน				●											๕
๔	ทบทวนความเพียงพอของทรัพยากร			●	●											๕
๕	พัฒนาทรัพยากรบุคคล				●											๕
๖	ทบทวน จัดทำและประกาศใช้เอกสารระบบบริหารคุณภาพ				●											๕
๗	การหาขีดความสามารถ (Calibration measurement capacity: CMC)															๕
๘	เปรียบเทียบผลการวัด (Proficiency testing or inter-laboratory)															๑๐
๙	การให้บริการทดสอบความปลอดภัยทางไฟฟ้าของเครื่องมือแพทย์															๕
๑๐	ทบทวน ประเมิน และจัดการความเสี่ยงและโอกาสที่เกี่ยวข้องกับระบบบริหารคุณภาพ															๕
๑๑	ตรวจติดตามคุณภาพภายในห้องปฏิบัติการ															๕
๑๒	ทบทวนการบริหารและวางแผน															๕
๑๓	เตรียมเอกสารเพื่อรับการตรวจประเมินเบื้องต้น (Pre-assessment)															๕
๑๔	รับการตรวจตรวจประเมินเบื้องต้น (Pre-assessment)															๑๐
๑๕	แก้ไขปรับปรุงระบบ ตามคำแนะนำจากผู้ตรวจ															๕
๑๖	รับการตรวจประเมินจริง(Onsite-assessment)															๑๐
๑๗	ส่งหลักฐาน และเอกสารการจัดระบบ เพื่อแก้ไขสิ่งที่ไม่เป็นไปตามข้อกำหนด (C)															๑๐๐
															รวม	๑๐๐

๑๑. รายละเอียดกิจกรรมดำเนินงาน

กิจกรรม เตรียมความพร้อมเพื่อยื่นขอการรับรองความสามารถของห้องปฏิบัติการ

หลักสูตรฝึกอบรม เรื่อง “การทดสอบเครื่องวัดความดันโลหิต ประเภทไม่ต้องเจาะเส้นเลือด”

๑. ค่าเบี้ยเลี้ยง	๒๔๐ บาท x ๒ คน x ๑ วัน	= ๔๘๐ บาท
๒. ค่าเบี้ยเลี้ยง	๑๖๐ บาท x ๒ คน x ๒ วัน	= ๖๔๐ บาท
๒. ค่าเช่าที่พัก	๑,๖๐๐ บาท x ๑ ห้อง x ๒ วัน	= ๓,๒๐๐ บาท
๔. ค่าลงทะเบียน	๕,๗๗๘ บาท x ๒ คน	= ๑๑,๕๕๖ บาท
๓. ค่าน้ำมันเชื้อเพลิง/พาหนะเดินทาง/รถรับจ้าง		= ๖,๕๒๐ บาท

รวมเป็นเงิน = ๒๒,๓๙๖ บาท

(-สองหมื่นสองพันสามร้อยเก้าสิบบาทถ้วน-)

กิจกรรม เตรียมความพร้อมเพื่อยื่นขอการรับรองความสามารถของห้องปฏิบัติการ

ส่งเครื่องมือมาตรฐานเข้ารับการสอบเทียบประจำปี ณ สมาคมส่งเสริมเทคโนโลยี (ไทย-ญี่ปุ่น)

๑. ค่าสอบเทียบเครื่องวิเคราะห์ความปลอดภัยทางไฟฟ้า จำนวน ๑ เครื่อง	= ๒๑,๐๐๐ บาท
๒. ค่าสอบเทียบเครื่องวัดคลื่นแม่เหล็กไฟฟ้า จำนวน ๑ เครื่อง	= ๓๕,๐๐๐ บาท
๓. ค่าสอบเทียบ Digital Test Gauge จำนวน ๒ เครื่อง	= ๖,๖๔๐ บาท
๔. ค่าสอบเทียบ Thermo Recorder จำนวน ๑ เครื่อง	= ๓,๗๖๐ บาท
๕. ค่าสอบเทียบ Quartz Stop Watch จำนวน ๒ เครื่อง	= ๑,๒๐๐ บาท
๖. ค่าสอบเทียบ Non-invasive Sphygmomanometer จำนวน ๔ เครื่อง	= ๒,๘๐๐ บาท
๗. ค่าสอบเทียบ Thermo Hygrometer จำนวน ๑ เครื่อง	= ๓,๗๖๐ บาท
๘. ค่าบริการรับ-ส่ง ผ่านบริษัทขนส่ง ไป-กลับ	= ๔,๐๐๐ บาท

รวมเป็นเงิน = ๗๘,๑๖๐ บาท

(-เจ็ดหมื่นแปดพันหนึ่งร้อยหกสิบบาทถ้วน-)

กิจกรรม เตรียมความพร้อมเพื่อยื่นขอการรับรองความสามารถของห้องปฏิบัติการ

การตรวจติดตามคุณภาพภายใน (Internal audit)

๑. ค่าวิทยากร	๖๐๐ บาท/ชั่วโมง x ๖ ชั่วโมง x ๒ คน	= ๗,๒๐๐ บาท
๒. ค่าอาหารกลางวัน	๑๒๐ บาท/วัน/คน x ๑ วัน x ๑๐ คน	= ๑,๒๐๐ บาท
๓. ค่าอาหารว่างและเครื่องดื่ม	๓๕ บาท/มือ/คน x ๒ มือ x ๑๐ คน	= ๗๐๐ บาท

รวมเป็นเงิน = ๙,๑๐๐ บาท

(-เก้าพันหนึ่งร้อยบาทถ้วน-)

กิจกรรม เตรียมความพร้อมเพื่อยื่นขอการรับรองความสามารถของห้องปฏิบัติการ

เปรียบเทียบผลการวัดระหว่างห้องปฏิบัติการ (Inter-laboratory comparison)

๑. ค่าวิทยากร	๖๐๐ บาท/ชั่วโมง x ๖ ชั่วโมง x ๑ คน	= ๓,๖๐๐ บาท
๒. ค่าอาหารกลางวัน	๑๒๐ บาท/วัน/คน x ๑ วัน x ๑๐ คน	= ๑,๒๐๐ บาท
๓. ค่าอาหารว่างและเครื่องดื่ม	๓๕ บาท/มือ/คน x ๒ มือ x ๑๐ คน	= ๗๐๐ บาท

รวมเป็นเงิน = ๕,๕๐๐ บาท

(-ห้าพันห้าร้อยบาทถ้วน-)

กิจกรรม เตรียมความพร้อมเพื่อยื่นขอการรับรองความสามารถของห้องปฏิบัติการ
ประชุมเพื่อตรวจประเมินเบื้องต้น (Pre-assessment)

๑. ค่าพิจารณาเอกสาร		= ๓๕,๐๐๐ บาท
๒. ค่าพาหนะผู้ตรวจประเมิน	๕,๑๐๐ บาท/คน x ๒ คน	= ๑๐,๒๐๐ บาท
๓. ค่าที่พักผู้ตรวจประเมิน	๘๐๐ บาท/คน x ๒ วัน x ๒ คน	= ๓,๒๐๐ บาท
๔. ค่าตรวจประเมิน	๑ วัน / ผู้ตรวจประเมิน ๒ คน	= ๓,๕๐๐ บาท
	รวมเป็นเงิน	= ๕๑,๙๐๐ บาท
		(-ห้าหมื่นหนึ่งพันเก้าร้อยบาทถ้วน-)

กิจกรรม เตรียมความพร้อมเพื่อยื่นขอการรับรองความสามารถของห้องปฏิบัติการ
ประชุมเพื่อตรวจประเมินจริง (Onsite-assessment)

๑. ค่าพาหนะผู้ตรวจประเมิน	๕,๑๐๐ บาท/คน x ๒ คน	= ๑๐,๒๐๐ บาท
๒. ค่าที่พักผู้ตรวจประเมิน	๘๐๐ บาท/คน x ๓ วัน x ๒ คน	= ๔,๘๐๐ บาท
๓. ค่าตรวจประเมิน	๒ วัน / ผู้ตรวจประเมิน ๒ คน	= ๗,๐๐๐ บาท
	รวมเป็นเงิน	= ๒๒,๐๐๐ บาท
		(-สองหมื่นสองพันบาทถ้วน-)

กิจกรรม เตรียมความพร้อมเพื่อยื่นขอการรับรองความสามารถของห้องปฏิบัติการ

ประชุมเพื่อติดตามความก้าวหน้าการ จัดทำระบบ เพื่อแก้ไขสิ่งไม่เป็นไปตามข้อกำหนด ๕ ครั้ง

๑. ค่าอาหารกลางวัน	๑๒๐ บาท/วัน/คน x ๕ วัน x ๑๐ คน	= ๖,๐๐๐ บาท
๒. ค่าอาหารว่างและเครื่องดื่ม	๓๕ บาท/มือ/คน x ๑๐ มือ x ๑๐ คน	= ๓,๕๐๐ บาท
	รวมเป็นเงิน	= ๙,๕๐๐ บาท
		(-เก้าพันห้าร้อยบาทถ้วน-)

กิจกรรม เตรียมความพร้อมเพื่อยื่นขอการรับรองความสามารถของห้องปฏิบัติการ

การหาขีดความสามารถของห้องปฏิบัติการ (Calibration and Measurement Capability: CMC)
ณ พื้นที่อำเภอสันทราย จังหวัดเชียงใหม่ ระยะเวลา ๖๐ วัน

๑. ค่าเบี้ยเลี้ยง	๑๒๐ บาท x ๕ คน x ๖๐ วัน	= ๓๖,๐๐๐ บาท
๓. ค่าน้ำมันเชื้อเพลิง	๑๕๐ บาท x ๖๐ วัน	= ๙,๐๐๐ บาท
	รวมเป็นเงิน	= ๔๕,๐๐๐ บาท
		(-สี่หมื่นห้าพันบาทถ้วน-)

รวมเป็นเงินทั้งสิ้น ๒๔๓,๕๕๖ บาท (-สองแสนสี่หมื่นสามพันห้าร้อยห้าสิบบาทถ้วน-)

หมายเหตุ: งบประมาณค่าใช้จ่ายต่าง ๆ สามารถถัวเฉลี่ยได้ทุกรายการ

๑๒. ผู้เกี่ยวข้องกับโครงการ

- ๑๒.๑ กลุ่มมาตรฐานวิศวกรรมการแพทย์ ศูนย์สนับสนุนบริการสุขภาพที่ ๑
- ๑๒.๒ กลุ่มบริหารงานทั่วไปและแผนงาน ศูนย์สนับสนุนบริการสุขภาพที่ ๑
- ๑๒.๓ อาสาสมัครสาธารณสุขประจำหมู่บ้าน
- ๑๒.๔ หน่วยงานบริการสุขภาพกลุ่มเป้าหมายที่เข้าร่วมโครงการ ฯ

๑๓. ประโยชน์ที่จะได้รับ

- ๑๓.๑ เครื่องมือแพทย์และสิ่งอำนวยความสะดวกสามารถนำส่งการบริการที่สมบูรณ์ ไม่มีข้อจำกัด
- ๑๓.๒ เครื่องมือแพทย์และอุปกรณ์ที่ใช้งาน ได้รับการบำรุงรักษาเชิงป้องกันอย่างถูกต้อง
- ๑๓.๓ บุคลากรใช้งานเครื่องมือแพทย์ได้อย่างเต็มประสิทธิภาพ โดยปฏิบัติตามวิธีปฏิบัติที่ดี

๑๓.๔ นำไปสู่การบริการที่ดี มีประสิทธิภาพและเกิดประสิทธิผล ประชาชนผู้มารับบริการมีความพึงพอใจ
๑๓.๕ เพื่อลดปัญหาการร้องเรียนจากการใช้บริการในหน่วยบริการสุขภาพภาครัฐ ภาคเอกชน

๑๔. โครงการอื่นที่เกี่ยวข้อง
ไม่มี

๑๕. ความเสี่ยงที่สำคัญ และแนวทางในการลดความเสี่ยง
การดำเนินงานจำเป็นต้องประสานงานกับหน่วยบริการสุขภาพ จึงมีแนวทางดังนี้

๑๕.๑ ความเสี่ยง:

- การทำโครงการไม่ตรงตามวัตถุประสงค์
- การทดสอบไม่ครบตามเป้าหมาย
- กิจกรรมการจัดประชุม/ อบรม เสี่ยงต่อการดำเนินงานไม่เป็นไปตามแผนที่กำหนดไว้

๑๕.๒ แนวทางในการลดความเสี่ยง:

- มีกระบวนการตรวจสอบและประเมินโครงการเป็นระยะ
- วางแผนการดำเนินงานให้รัดกุม และติดตามตรวจสอบอย่างสม่ำเสมอ
- จัดทำแผนปฏิบัติการ/โครงการ เสนอผู้บริหารพิจารณาอนุมัติเพื่อดำเนินการตามแผนที่กำหนด

(ลงชื่อ)..........ผู้เสนอโครงการ
(นายกิมภวัฒน์ วิไลลักษณ์)
วิศวกรปฏิบัติการ

(ลงชื่อ)..........ผู้เห็นชอบโครงการ
(นายกำพล ไหลมา)
ผู้อำนวยการศูนย์สนับสนุนบริการสุขภาพที่ ๑

(ลงชื่อ).....ผู้อนุมัติโครงการ



**ภารกิจภารกิจด้านสุขภาพภาคประชาชนและพัฒนา
พฤติกรรมสุขภาพ**

ผู้รับผิดชอบ ๑. กลุ่มสุขภาพภาคประชาชนและพัฒนา
พฤติกรรมสุขภาพ



รหัสโครงการ :

๑. ชื่อโครงการ : โครงการพัฒนาศักยภาพความเข้มแข็งการดำเนินงานสุขภาพภาคประชาชน และพัฒนาพฤติกรรมสุขภาพ ศูนย์สนับสนุนบริการสุขภาพที่ ๑ ปีงบประมาณ ๒๕๖๔

๒. ความสำคัญของโครงการ/หลักการและเหตุผล

การเปลี่ยนแปลงทางด้านเศรษฐกิจและสังคมในปัจจุบันทำให้แบบแผนการดำรงชีวิตเปลี่ยนแปลงไป เกิดปัจจัยเสี่ยงที่เป็นภัยคุกคามสุขภาพ ทำให้เกิดปัญหาสุขภาพจากโรคไม่ติดต่อเรื้อรัง รวมไปถึงโรคติดต่อที่เกิดขึ้นในปัจจุบัน คือ COVID-๑๙ การสร้างภูมิคุ้มกันที่เข้มแข็งให้กับคนไทยโดยการมีส่วนร่วม ในการตัดสินใจของประชาชน ด้วยแนวคิดในการพัฒนาวิถีชีวิตไทยให้ห่างไกลและปราศจากปัจจัยเสี่ยงมีปัจจัยเสริมที่เอื้อต่อการปรับเปลี่ยนพฤติกรรมสุขภาพที่ดี สร้างภูมิคุ้มกันและสุขภาพของทั้งสังคม สามารถลดโรคและภัยคุกคามสุขภาพได้ และนโยบายเน้นหนัก"การสร้างสุขภาพมากกว่าซ่อมสุขภาพ" ซึ่งจะต้องมีการส่งเสริมสนับสนุนให้ประชาชนสามารถดูแลสุขภาพตนเองและชุมชนได้ สามารถจัดการสุขภาพเพื่อตนเองด้านสุขภาพได้อย่างยั่งยืน โดยรัฐบาลกำหนดนโยบายด้านการดูแลสุขภาพภายใต้การพัฒนาสาธารณสุขเพื่อเมืองนโยบาย ๓ หมอ (อสม.หมอประจำบ้าน หมอ รพ.สต. หมอเวชศาสตร์ครอบครัว) โดยการพัฒนาความรู้อาสาสมัครสาธารณสุขประจำหมู่บ้าน (อสม.) ให้เป็นหมอประจำบ้าน ควบคู่กับการใช้เทคโนโลยีการสื่อสารทางการแพทย์ พร้อมทั้ง เพิ่มประสิทธิภาพระบบการบริการสาธารณสุขในชุมชนผ่านการพัฒนาระบบการแพทย์ทางไกลควบคู่ไปกับการเพิ่มบทบาทของอาสาสมัครสาธารณสุขประจำหมู่บ้าน เพื่อลดโรคและปัญหาสุขภาพ สามารถลดความแออัดของโรงพยาบาล ลดการพึ่งพาโรงพยาบาล มุ่งหมายให้ประชาชนมีความสามารถแสดงบทบาทในการดูแลสุขภาพตนเอง ครอบครัว ชุมชน/หมู่บ้าน โรงเรียน สังคม สิ่งแวดล้อม โดยเน้นหลักการมีส่วนร่วมและการพึ่งตนเองด้านสุขภาพของประชาชน

กระทรวงสาธารณสุข ให้ความสำคัญพัฒนาระบบบริการสุขภาพเน้นการส่งเสริมสุขภาพ ป้องกันโรค และภัยสุขภาพ และการคุ้มครองผู้บริโภคด้วยความรู้ความเข้าใจของทุกภาคส่วน ในการส่งเสริมสุขภาพของประชาชนและยกระดับคุณภาพบริการด้านสาธารณสุข โดยให้ประชาชนมีโอกาสร่วมคิด ร่วมทำ ร่วมทำ และร่วมใน การอภิบาลแบบเครือข่าย ภายใต้กระบวนการที่ส่งเสริมให้เกิดการพัฒนาบทบาทด้านสุขภาพภาคประชาชนตามหลักการสาธารณสุขมูลฐาน พร้อมทั้งมีการปรับปรุงรูปแบบวิธีการดำเนินงานการดูแลสุขภาพให้มีความสอดคล้อง เหมาะสมกับบริบทที่มีการเปลี่ยนแปลงไป สามารถนำนโยบายไปสู่การปฏิบัติในระดับชุมชนได้เป็นอย่างดีคือ เกิดองค์ความรู้ นวัตกรรมที่มีคุณค่าและยังประโยชน์โดยเน้นการพัฒนาการดูแลสุขภาพตนเอง ครอบครัว ชุมชน/หมู่บ้าน โรงเรียนให้มีคุณภาพชีวิตที่ดี

ดังนั้น ศูนย์สนับสนุนบริการสุขภาพที่ ๑ กรมสนับสนุนบริการสุขภาพ ซึ่งเป็นหน่วยงานที่รับผิดชอบการพัฒนาศักยภาพอาสาสมัครสาธารณสุขประจำหมู่บ้าน ชุมชน หมู่บ้านปรับเปลี่ยนพฤติกรรมสุขภาพฯ และโรงเรียนสุขภาพผู้ดูแลตนเองในพื้นที่ยังได้จัดทำโครงการพัฒนาศักยภาพความเข้มแข็งการดำเนินงานสุขภาพภาคประชาชน และพัฒนาพฤติกรรมสุขภาพ ปีงบประมาณ ๒๕๖๔ เพื่อยกระดับอาสาสมัครสาธารณสุขประจำหมู่บ้าน ครอบครัว นักเรียน และประชาชนให้สามารถพึ่งตนเองด้านสุขภาพเป็นต้นแบบการจัดการสุขภาพชุมชน สร้างการมีส่วนร่วมของประชาชน และภาคีเครือข่ายในการจัดการสุขภาพภายใต้การสนับสนุนและความร่วมมือ ระหว่างสถานบริการสุขภาพภาครัฐ องค์กรปกครองส่วนท้องถิ่น ชุมชน เพื่อให้ประชาชนมีสุขภาพคุณภาพชีวิตที่ดี สามารถจัดการความเสี่ยงสุขภาพที่เชื่อมโยงกับระบบบริการสุขภาพโดยรวมที่มีประสิทธิภาพและเกิดความยั่งยืนในพื้นที่

๓. วัตถุประสงค์ของโครงการ

- ๑) เพื่อพัฒนาศักยภาพและยกระดับ อสม. เป็น อสม.หมอประจำบ้าน และผู้ปกครองผู้ดูแลผู้ป่วยโรคเรื้อรัง
- ๒) เพื่อให้ อสม. มีความรู้และทักษะในการดูแลสุขภาพ และครอบครัวมีศักยภาพในการดูแลสุขภาพตนเองและครอบครัวได้ตามเกณฑ์ที่กำหนด
- ๓) เพื่อส่งเสริมสนับสนุนพัฒนาหมู่บ้านปรับเปลี่ยนพฤติกรรมสุขภาพ โรงเรียนส่งเสริมสุขภาพผู้ดูแลตนเอง และยกระดับการดำเนินงานชุมชนรอบรู้ด้านสุขภาพ
- ๔) เพื่อส่งเสริมสนับสนุนให้ประชาชนกลุ่มวัยทำงานและเด็กวัยเรียนกลุ่มเป้าหมายมีความรอบรู้ด้านสุขภาพและพฤติกรรมสุขภาพที่ถูกต้อง

๔. ขอบเขตของโครงการ/พื้นที่เป้าหมาย/กลุ่มเป้าหมาย

- ๑) อสม.ระดับหมู่บ้าน เป็น อสม.หมอประจำบ้าน หมู่บ้านละ ๑ คน รวม ๘,๑๙๑ คน
- ๒) ผู้ปกครองผู้ดูแลผู้ป่วยโรคเรื้อรัง คือ ผู้ป่วยติดบ้านติดเตียง ผู้พิการ/ผู้ด้อยโอกาสที่มีภาวะพึ่งพิง
- ๓) ครอบครัวผู้สูงอายุติดบ้านติดเตียง (LTC) ผู้ป่วยโรคไตระยะที่ ๓ และ ๔ (CKD) ผู้ป่วยโรคไม่ติดต่อเรื้อรัง (NCD) จากฐานข้อมูล HDC (<http://hdcservice.moph.go.th/>) ของกระทรวงสาธารณสุข และประชากรจาก ๕๓ แห่ง ของแต่ละจังหวัด
- ๔) สถานบริการสุขภาพภาครัฐ ได้รับการส่งเสริมให้มีศักยภาพในการดำเนินงานสุขภาพและพัฒนาพฤติกรรมสุขภาพที่มีคุณภาพตามมาตรฐานงานสุขภาพศึกษา และมาตรฐานระบบบริการสุขภาพด้านสุขภาพศึกษา (รพท. รพช. รพสต.)
- ๕) หมู่บ้านเป้าหมายได้รับการส่งเสริมการพัฒนาความรู้ด้านสุขภาพและพัฒนาพฤติกรรมสุขภาพในรูปแบบหมู่บ้านปรับเปลี่ยนพฤติกรรมสุขภาพ
- ๖) โรงเรียนได้รับการส่งเสริมการพัฒนาความรู้ด้านสุขภาพและพัฒนาพฤติกรรมสุขภาพในรูปแบบโรงเรียนส่งเสริมสุขภาพ

๕. ผลผลิตของโครงการ/ผลลัพธ์ของโครงการ

- ๑) อสม.ที่ได้รับการพัฒนาศักยภาพเป็น อสม.หมอประจำบ้าน
- ๒) ผู้ปกครองผู้ดูแลผู้ป่วยโรคเรื้อรังได้รับการดูแลสุขภาพจาก อสม. ที่เป็นหมอประจำบ้าน มีคุณภาพชีวิตที่ดี
- ๓) อาสาสมัครประจำครอบครัว (อศค.) จำนวน ๕๘,๖๕๖ คน
- ๔) ครอบครัวมีศักยภาพในการดูแลสุขภาพตนเองและครอบครัวได้ตามเกณฑ์ที่กำหนด
- ๕) สถานบริการสุขภาพภาครัฐได้รับการส่งเสริมพัฒนาคุณภาพงานสุขภาพศึกษาตามมาตรฐานผ่านการประเมินตามเกณฑ์ที่กำหนด
- ๖) ชุมชนมีการดำเนินงานส่งเสริมพัฒนาความรู้ด้านสุขภาพให้กับประชาชนกลุ่มเป้าหมาย
- ๗) ประชาชนกลุ่มวัยเรียน วัยทำงานมีศักยภาพในการจัดการสุขภาพตนเอง

๖. ตัวชี้วัดความสำเร็จของโครงการ/เป้าหมาย

- ๑) จำนวน อสม. ที่ได้รับการพัฒนาศักยภาพเป็น อสม. หมอประจำบ้าน (๘,๑๙๑ คน)
- ๒) ร้อยละของผู้ปกครองผู้ดูแลผู้ป่วยโรคเรื้อรังที่ได้รับการดูแลสุขภาพจาก อสม. ที่เป็นหมอประจำบ้าน มีคุณภาพชีวิตที่ดี (ร้อยละ ๗๐)

- ๓) จำนวนครอบครัวที่ได้รับการส่งเสริมให้ศึกษายกเลิกการดูแลตนเองได้ตามเกณฑ์ที่กำหนด (๕๔,๖๕๖ คน)
- ๔) ร้อยละของครอบครัวที่มีศักยภาพในการดูแลสุขภาพตนเองได้ตามเกณฑ์ที่กำหนด (ร้อยละ ๙๐)
- ๕) ร้อยละของสถานบริการสุขภาพภาครัฐระดับปฐมภูมิ (โรงพยาบาลส่งเสริมสุขภาพตำบล) ได้รับการส่งเสริมพัฒนาคุณภาพงานสุขภาพศึกษามากตามมาตรฐานที่กำหนด (ร้อยละ ๖๐)
- ๖) ร้อยละของหมู่บ้านที่มีการดำเนินงานพัฒนาความรู้ด้านสุขภาพและพัฒนาพฤติกรรมสุขภาพ (ร้อยละ ๖๐)
- ๗) ร้อยละของโรงเรียนมีการดำเนินงานพัฒนาความรู้ด้านสุขภาพและพัฒนาพฤติกรรมสุขภาพ (ร้อยละ ๖๐)
- ๘) จำนวนคืนแม่ข่ายครอบครัวด้านสุขภาพ (๘ จังหวัด)
- ๙) ร้อยละของประชาชนวัยเรียน วัยทำงานมีศักยภาพในการจัดการสุขภาพ
 - ระดับทองขึ้นไป ร้อยละ ๘๐
 - ระดับดีขึ้นไป ร้อยละ ๖๐

๗. ความเชื่อมโยงกับยุทธศาสตร์
 ยุทธศาสตร์ชาติ : ยุทธศาสตร์ด้านการพัฒนาและเสริมสร้างทรัพยากรมนุษย์
 ยุทธศาสตร์กรมสนับสนุนบริการสุขภาพที่ ๒ : พัฒนาและยกระดับการจัดการสุขภาพภาคประชาชน โดยการมีส่วนร่วมของประชาชนและเครือข่าย
 ผลผลิตกรมสนับสนุนบริการสุขภาพ : ผลผลิตที่ ๓ ประชาชนและชุมชนสามารถจัดการสุขภาพเพื่อการพึ่งพาตนเอง
 กิจกรรมหลักที่ ๑ : ส่งเสริม พัฒนา สนับสนุน อาสาสมัครสาธารณสุขประจำหมู่บ้าน (อสม.) ภาควิเคราะห์ข้อมูลในการจัดการสุขภาพชุมชนและพัฒนาความรู้ด้านสุขภาพและการสื่อสารสุขภาพของประชาชน

๘. ผู้รับผิดชอบ
- ๑) นายสุวิจักขณ์ พรวานพันธ์ นักวิชาการสาธารณสุขปฏิบัติการ ศูนย์สนับสนุนบริการสุขภาพที่ ๑ หัวหน้ากลุ่มสุขภาพภาคประชาชนและพัฒนาพฤติกรรมสุขภาพ โทรศัพท์ ๐๘๒-๕๘๒-๐๙๖๘ E-mail : zozz_art_zozz@hotmail.com (หัวหน้าโครงการ)
 - ๒) นางสาวกฤษณา กุลมาสิน นักวิชาการสาธารณสุขปฏิบัติการ ศูนย์สนับสนุนบริการสุขภาพที่ ๑ โทรศัพท์ ๐๘๕-๕๔๖-๖๑๖๐ E-mail : kulachakunafan@gmail.com
 - ๓) นายขวัญชัย วงศ์รอยสกุล ปฏิบัติงานด้านพัฒนาวิชาการ ศูนย์สนับสนุนบริการสุขภาพที่ ๑ โทรศัพท์ ๐๘๑-๑๖๖-๖๑๔๐ E-mail : the_mangkang@hotmail.com

๙. ทรัพยากรที่ต้องใช้
- ๑) งบประมาณ
 - ๒) บุคลากรศูนย์สนับสนุนบริการสุขภาพที่ ๑
 - ๓) สถานที่จัดประชุม/อบรม
 - ๔) สื่อประชาสัมพันธ์

- ๕) วัสดุอุปกรณ์สำนักงาน และอุปกรณ์ ไอที
- ๖) รถยนต์ของทางราชการ
- ๗) น้ำมันเชื้อเพลิง/หืออื่น
- ๘) พนักงานขับรถยนต์

๑๐. งบประมาณ

งบประมาณจากกรมสนับสนุนบริการสุขภาพ กระทรวงสาธารณสุข

กองสุขภาพ (เขต)	จำนวนทั้งสิ้น ๑๕๕,๕๐๐ บาท
กองสุขภาพ (จังหวัด)	จำนวนทั้งสิ้น ๒๑๐,๐๐๐ บาท
กองสนับสนุนสุขภาพภาคประชาชน	จำนวนทั้งสิ้น ๑๐๐,๐๐๐ บาท
กองสนับสนุนสุขภาพภาคประชาชน (จังหวัด)	จำนวนทั้งสิ้น ๒,๐๖๘,๘๔๐ บาท
รวมจำนวนทั้งสิ้น	๒,๕๓๓,๘๔๐ บาท (สองล้านห้าแสนสามหมื่นสามร้อยยี่สิบบาทถ้วน)

มีรายละเอียดค่าใช้จ่ายตามกิจกรรมดังนี้

กิจกรรมที่ ๑. แต่งตั้งคณะกรรมการขับเคลื่อนงานสุขภาพภาคประชาชนและพัฒนาพฤติกรรมสุขภาพระดับเขตสุขภาพที่ ๑ ปีงบประมาณ ๒๕๖๔

- วัตถุประสงค์
- ๑) เพื่อให้มีคณะกรรมการในการขับเคลื่อนงานสุขภาพภาคประชาชนและพัฒนาพฤติกรรมสุขภาพระดับเขตสุขภาพที่ ๑ ปีงบประมาณ ๒๕๖๔
 - ๒) เพื่อวางแผนหารือ ข้อตกลงในการขับเคลื่อนงานสุขภาพภาคประชาชนและพัฒนาพฤติกรรมสุขภาพระดับเขตสุขภาพที่ ๑ ปีงบประมาณ ๒๕๖๔ ไปทิศทางเดียวกัน

กลุ่มเป้าหมาย

- ๑) เจ้าหน้าที่ผู้รับผิดชอบงานสุขภาพภาคประชาชนและพัฒนาพฤติกรรมสุขภาพ ของศูนย์สนับสนุนบริการที่ ๑
- ๒) เจ้าหน้าที่สำนักงานสาธารณสุขจังหวัดที่รับผิดชอบงานสุขภาพภาคประชาชนและงานสุขภาพศึกษาในเขตสุขภาพที่ ๑

โดยมีกิจกรรมดังนี้

- ๑.๑ แต่งตั้งคณะกรรมการขับเคลื่อนงานสุขภาพศึกษาและพัฒนาพฤติกรรมสุขภาพระดับเขตสุขภาพที่ ๑ ปีงบประมาณ ๒๕๖๔
- ๑.๒ แต่งตั้งคณะกรรมการขับเคลื่อนงานสุขภาพภาคประชาชนระดับเขตสุขภาพที่ ๑ ปีงบประมาณ ๒๕๖๔

ระยะเวลาดำเนินงาน ๘ ตุลาคม ๒๕๖๓ - ๒ พฤศจิกายน ๒๕๖๓

กิจกรรมที่ ๒. ซึ่แจงนโยบายแนวทาง สนับสนุน ส่งเสริมและพัฒนาศักยภาพผู้รับผิดชอบงานสุขภาพภาคประชาชนและพัฒนาพฤกษกรรมสุขภาพ ระดับจังหวัด ในเขตสุขภาพที่ ๑ ปีงบประมาณ ๒๕๖๔ งบประมาณ ๒,๒๑๑,๓๗๐ บาท (สองล้านสองแสนหนึ่งพันหนึ่งพันสามร้อยเจ็ดสิบบาทถ้วน)

๒.๑ ประชุมถ่ายทอดชี้แจงเป้าหมาย แนวทางขับเคลื่อนงานสุขภาพภาคประชาชน และพัฒนาศักยภาพผู้รับผิดชอบและเครือข่ายงานสุขภาพภาคประชาชน เขตสุขภาพที่ ๑ ประจำปี ๒๕๖๔ (ผ่านระบบ Zoommeeting) กองสุศึกษา P๕๑

วัตถุประสงค์

- เพื่อพัฒนาศักยภาพและยกระดับ อสม. เป็น อสม. หมอประจำบ้าน ดูแลสุขภาพคนในชุมชนให้มีคุณภาพชีวิตที่ดี
- เพื่อให้ผู้ปกครองเป้าหมายได้รับการดูแลจากอสม. หมอประจำบ้าน มีคุณภาพชีวิตที่ดี
- เพื่อให้กลุ่มเป้าหมายในครอบครัวได้รับการดูแลสุขภาพโดย อสม.
- เพื่อให้ อสม. มีความรู้และทักษะในการดูแลสุขภาพกลุ่มเป้าหมาย
- เพื่อให้เกิดการเฝ้าระวัง และป้องกันการแพร่ระบาดโรคโควิด ๑๙ โดยมีส่วนร่วมในชุมชน
- เพื่อเพิ่มประสิทธิภาพการติดตาม ดูแล ช่วยเหลือผู้ใช้ ผู้เสพ และผู้ติดยาเสพติด หลังการบำบัดรักษา ในระบบสมัครใจบำบัด
- เพื่อสร้างองค์ความรู้ส่งเสริมสุขภาพการป้องกันโรคภัยไข้เจ็บและร่อนน้ำดีของชุมชนภายใต้กลไก ตำบลจัดการคุณภาพชีวิต

กลุ่มเป้าหมาย

- เจ้าหน้าที่ผู้รับผิดชอบงานสุขภาพภาคประชาชนและพัฒนาพฤกษกรรมสุขภาพ ศูนย์สนับสนุนบริการที่ ๑
- เจ้าหน้าที่สำนักงานสาธารณสุขจังหวัดที่รับผิดชอบงานสุขภาพภาคประชาชน ในเขตสุขภาพที่ ๑
- เจ้าหน้าที่ศูนย์พัฒนาการสาธารณสุขมูลฐานภาคเหนือ จนครสวรรค์

ระยะเวลาดำเนินงาน ๒๗ พฤศจิกายน ๒๕๖๓

กิจกรรม/รายละเอียดงบประมาณ

-ค่าเช่าโปรแกรมออนไลน์ทางไกล zoommeeting = ๘,๕๐๐ บาท
รวมกิจกรรมที่ ๒.๑ เป็นเงินจำนวน ๘,๕๐๐ บาท
(แปดพันห้าร้อยบาทถ้วน)

หมายเหตุ งบประมาณสามารถจ่ายได้ทุกกิจกรรม

๒.๒ ประชุมเชิงปฏิบัติการขับเคลื่อนงานสุขภาพและพัฒนาพฤกษกรรมสุขภาพ เขตสุขภาพที่ ๑ ปีงบประมาณ ๒๕๖๔ (กองสุศึกษา P๕๑)

๖

วัตถุประสงค์

- เพื่อพัฒนาระบบกลไกการบริหารจัดการและขับเคลื่อนสู่การปฏิบัติ
- เพื่อถ่ายทอดแนวทางการดำเนินงานสุศึกษา พัฒนาศักยภาพความรู้ด้านสุขภาพและพฤกษกรรมสุขภาพ
- สนับสนุนองค์ความรู้/เครื่องมือ การดำเนินงานสุศึกษา
- พัฒนาศักยภาพ ผู้รับผิดชอบงานสุศึกษา
- ส่งเสริมสนับสนุนการดำเนินงานสุศึกษา (วิทยากร/ให้คำปรึกษา/นวัตกรรม)

กลุ่มเป้าหมาย

- เจ้าหน้าที่ผู้รับผิดชอบงานสุศึกษาและพฤกษกรรมสุขภาพ ของศูนย์สนับสนุนบริการที่ ๑
- เจ้าหน้าที่สำนักงานสาธารณสุขจังหวัดที่รับผิดชอบงานสุศึกษาและพัฒนาพฤกษกรรมสุขภาพในเขตสุขภาพที่ ๑
- เจ้าหน้าที่สำนักงานสาธารณสุขอำเภอที่รับผิดชอบงานสุศึกษาและพัฒนาพฤกษกรรมสุขภาพในเขตสุขภาพที่ ๑
- อาจารย์จากกองสุศึกษา กองสุศึกษา
- อาจารย์จากผู้เชี่ยวชาญงานสุศึกษา

ระยะเวลาดำเนินงาน ธันวาคม ๒๕๖๓

กิจกรรม/รายละเอียดงบประมาณ

-ค่าอาหารกลางวัน	๘ คนx๘๐บาทx๑ มื้อ	= ๖๔๐ บาท
-ค่าอาหารว่างและเครื่องดื่ม	๘ คนx๒๕บาทx๒ มื้อ	= ๔๐๐ บาท
-ค่าที่พัก	๘ คนx๘๐๐ บาทx๑ คืน	= ๖,๔๐๐ บาท
-ค่าเบี้ยเลี้ยง	๘ คนx๒๕๐ บาทx๒ วัน	= ๓,๘๕๐ บาท
-ค่าเดินทาง	๘ คนx๑๐๐๐ บาท	= ๘,๐๐๐ บาท
-ค่าที่พัก (อาจารย์)	๑ คนx๘๐๐ บาทx๑ คืน	= ๘๐๐ บาท
-ค่าอาหารกลางวัน (อาจารย์)	๑ คนx๘๐บาทx๑ มื้อ	= ๘๐ บาท
-ค่าอาหารว่างและเครื่องดื่ม (อาจารย์)	๑ คนx๒๕บาทx๒ มื้อ	= ๕๐ บาท
-ค่าวิทยากร (อาจารย์)	๑ คนx๕๐๐บาทx๓ ชั่วโมง	= ๑,๕๐๐ บาท
-ค่าเบี้ยเลี้ยง (อาจารย์)	๑ คนx๒๕๐ บาทx๒ วัน	= ๕๐๐ บาท
-ค่าน้ำมันเชื้อเพลิง (อาจารย์)	เที่ยวละ ๑,๕๐๐ บาท x ๒ เที่ยว	= ๓,๐๐๐ บาท
-ค่าเอกสารแนวทางการดำเนินงานสุศึกษา	๒๐เล่มx๖๕ x ๓๑ บาท	= ๑,๘๕๐ บาท

รวมกิจกรรมที่ ๒.๒ เป็นเงินจำนวน ๒๗,๐๓๐ บาท
(สองหมื่นเจ็ดพันสามสิบบาทถ้วน)

หมายเหตุ งบประมาณสามารถจ่ายได้ทุกกิจกรรม

๒.๓ พัฒนาศักยภาพและยกระดับ อสม. เป็น อสม. หมอประจำบ้าน ในเขตสุขภาพที่ ๑ ปีงบประมาณ ๒๕๖๔ (พื้นที่ ๘ จังหวัด งบประมาณ ๑,๘๖๕,๘๔๐ บาท กองสนับสนุนสุขภาพภาคประชาชน P&A/P&B)

วัตถุประสงค์

- ๑) เพื่อพัฒนาศักยภาพและยกระดับ อสม. เป็น อสม. หมอประจำบ้าน ดูแลสุขภาพคนในชุมชนให้มีคุณภาพชีวิตที่ดี
- ๒) ผู้ป่วยกลุ่มเป้าหมายที่ได้รับการดูแลจาก อสม.หมอประจำบ้าน มีคุณภาพชีวิตที่ดี

กลุ่มเป้าหมาย

- ๑) ครู ก อสม.หมอประจำบ้าน
- ๒) อสม. ระดับหมู่บ้าน เป็น อสม. หมอประจำบ้าน หมู่บ้านละ ๑ คน และชุมชนเทศบาล/กม (ในเขตสุขภาพที่ ๑ จำนวน ๘,๑๙๑ คน)
- ๓) อสม.หมอประจำบ้าน ๑ คน พัฒนาอาสาสมัครประจำครอบครัว (อสค.) ต่อ อาสาสมัครประจำหมู่บ้าน ๗ ครอบครัว
- ๔) ผู้ป่วยกลุ่มเป้าหมาย คือ ผู้ป่วยติดบ้านติดเตียง ผู้พิการ/ผู้ด้อยโอกาสที่มีภาวะพึ่งพิง

ระยะเวลาดำเนินงาน ๑ ธันวาคม ๒๕๖๓- ๑๕ มกราคม ๒๕๖๔

กิจกรรม/รายละเอียดงบประมาณ

- ค่าจัดอบรมพัฒนาศักยภาพ อสม. เป็น อสม. หมอประจำบ้าน
- ค่าอาหารกลางวัน ๘,๑๙๑ คน x ๕๐ บาท x ๑ มื้อ x ๓ วัน = ๑,๒๕๘,๖๕๐ บาท
- ค่าอาหารว่างและเครื่องดื่ม ๘,๑๙๑ คน x ๑๕ บาท x ๒ มื้อ x ๓ วัน = ๗๓๗,๑๙๐ บาท

รวมกิจกรรมที่ ๒.๓ เป็นเงินจำนวน ๑,๘๖๕,๘๔๐ บาท (หนึ่งล้านเก้าแสนหกหมื่นห้าพันแปดร้อยสี่สิบบาทถ้วน)

งบประมาณที่ได้รับจัดสรรในการพัฒนาศักยภาพ อสม. หมอประจำบ้านแยกจังหวัด

ลำดับ	จังหวัด	จำนวน อสม.หมอประจำบ้าน (คน)	งบประมาณที่จัดสรร (บาท)
๑	บ้าน	๘๘๓	๒๑๙,๗๒๐
๒	ลำพูน	๕๓๘	๑๓๘,๗๒๐
๓	เชียงใหม่	๒,๐๖๖	๕๓๕,๘๔๐
๔	เชียงราย	๑,๗๕๕	๔๒๑,๒๐๐
๕	แพร่	๗๐๘	๑๖๙,๘๒๐
๖	พะเยา	๘๐๖	๑๙๓,๙๔๐
๗	ลำปาง	๙๗๐	๒๒๒,๘๐๐
๘	แม่ฮ่องสอน	๔๑๕	๙๙,๖๐๐
รวม		๘,๑๙๑	๑,๘๖๕,๘๔๐

หมายเหตุ งบประมาณสามารถจ่ายได้ทุกกิจกรรม

๒.๔ ขับเคลื่อนการพัฒนาความรู้ด้านสุขภาพ และพัฒนาพฤติกรรมฯ หมู่บ้านปรับเปลี่ยนพฤติกรรมฯ โรงเรียนสุขภาพผู้ดูแลเฝ้าระวัง ชุมชนรอบบู่ (สื่อจรรยาจังหวัด) จังหวัดเชียงราย จำนวน ๑๓๐ คน , จังหวัดเชียงใหม่ จำนวน ๑๗๓ คน , จังหวัดแม่ฮ่องสอน จำนวน ๘๖ คน , จังหวัดแพร่ จำนวน ๘๖ คน , จังหวัดน่าน จำนวน ๑๓๐ คน , จังหวัดพะเยา จำนวน ๘๖ คน , จังหวัดลำพูน จำนวน ๘๖ คน , และจังหวัดลำปาง จำนวน ๑๓๐ คน รวมทั้งหมด ๙๐๗ คน งบประมาณ ๒๑๐,๐๐๐ บาท รายละเอียดค่าใช้จ่ายดังนี้ (กองสุขภาพ P๓)

- ค่าวัสดุสำนักงาน = ๑,๓๙๐ บาท

สนับสนุนการขับเคลื่อนการพัฒนาความรู้รอบรอบบู่ในระดับจังหวัด

จังหวัดเชียงราย งบประมาณ ๒๙,๙๐๐บาท (รพ.สต. ๘๒ แห่ง /รพ. ๑๘ แห่ง / สสอ. ๑๘ แห่ง / สพฐ. ๒ แห่ง / รร. ๕๐ แห่ง)

- ค่าอาหารกลางวัน จำนวน ๑๓๐ คน x ๑๒๐ บาท x ๑ มื้อ = ๑๕,๖๐๐ บาท

- ค่าอาหารว่างพร้อมเครื่องดื่ม จำนวน ๑๓๐ คน x ๓๕ บาท x ๒ มื้อ = ๙,๑๐๐ บาท

- ค่าเอกสารและคู่มือการพัฒนา จำนวน ๑๓๐ เล่ม x ๔๐ บาท = ๕,๒๐๐ บาท

รวมเป็นเงิน ๒๙,๙๐๐ บาท

(สองหมื่นเก้าพันเก้าร้อยบาทถ้วน)

หมายเหตุ งบประมาณสามารถจ่ายได้ทุกกิจกรรม

จังหวัดเชียงใหม่ งบประมาณ ๓๙,๗๙๐บาท (รพ.สต. ๕๓ แห่ง /รพ. ๒๔ แห่ง / สสอ. ๒๕ แห่ง / สพฐ. ๒ แห่ง / รร. ๖๙ แห่ง)

- ค่าอาหารกลางวัน จำนวน ๑๗๓ คน x ๑๒๐ บาท x ๑ มื้อ = ๒๐,๗๖๐ บาท

- ค่าอาหารว่างพร้อมเครื่องดื่ม จำนวน ๑๗๓ คน x ๓๕ บาท x ๒ มื้อ = ๑๒,๑๑๐ บาท

- ค่าเอกสารและคู่มือการพัฒนา จำนวน ๑๗๓ เล่ม x ๔๐ บาท = ๖,๙๒๐ บาท

รวมเป็นเงิน ๓๙,๗๙๐ บาท

(สามหมื่นเก้าพันเจ็ดร้อยเก้าสิบบาทถ้วน)

หมายเหตุ งบประมาณสามารถจ่ายได้ทุกกิจกรรม

จังหวัดแม่ฮ่องสอน งบประมาณ ๑๙,๗๘๐ บาท (รพ.สต. ๓๙ แห่ง /รพ. ๗ แห่ง / สสอ. ๗ แห่ง / สพฐ. ๒ แห่ง / รร. ๓๑ แห่ง)

- ค่าอาหารกลางวัน จำนวน ๘๖ คน x ๑๒๐ บาท x ๑ มื้อ = ๑๐,๓๒๐ บาท

- ค่าอาหารว่างพร้อมเครื่องดื่ม จำนวน ๘๖ คน x ๓๕ บาท x ๒ มื้อ = ๖,๐๒๐ บาท

- ค่าเอกสารและคู่มือการพัฒนา จำนวน ๘๖ เล่ม x ๔๐ บาท = ๓,๔๔๐ บาท

รวมเป็นเงิน ๑๙,๗๘๐ บาท

(หนึ่งหมื่นเก้าพันเจ็ดร้อยแปดสิบบาทถ้วน)

หมายเหตุ งบประมาณสามารถจ่ายได้ทุกกิจกรรม

จังหวัดแพร่ งบประมาณ ๑๙,๗๘๐ บาท (รพ.สต. ๓๙ แห่ง /รพ. ๘ แห่ง / สสอ. ๘ แห่ง / สพฐ. ๒ แห่ง / รร. ๓๙ แห่ง)

- ค่าอาหารกลางวัน จำนวน ๘๖ คน x ๑๒๐ บาท x ๑ มื้อ = ๑๐,๓๒๐ บาท

- ค่าอาหารว่างพร้อมเครื่องดื่ม จำนวน ๘๖ คน x ๓๕ บาท x ๒ มื้อ = ๖,๐๒๐ บาท

- ค่าเอกสารและคู่มือการพัฒนา จำนวน ๘๖ เล่ม x ๔๐ บาท = ๓,๔๔๐ บาท
รวมเป็นเงิน ๑๙,๙๘๐ บาท
(หนึ่งหมื่นเก้าพันเจ็ดร้อยแปดสิบบาทถ้วน)

หมายเหตุ งบประมาณสามารถใช้จ่ายได้ทุกกิจกรรม

จังหวัดน่าน งบประมาณ ๒๙,๙๐๐บาท (รพ.สต. ๓๗ แห่ง /รพ. ๑๕ แห่ง / สสอ. ๑๕ แห่ง / สพฐ. ๒ แห่ง / รร. ๖๑ แห่ง)

- ค่าอาหารกลางวัน จำนวน ๑๓๐ คน x ๑๒๐ บาท x ๑ มื้อ = ๑๕,๖๐๐ บาท
- ค่าอาหารว่างพร้อมเครื่องดื่ม จำนวน ๑๓๐ คน x ๓๕ บาท x ๒ มื้อ = ๙,๑๐๐ บาท
- ค่าเอกสารและคู่มือการพัฒนา จำนวน ๑๓๐ เล่ม x ๔๐ บาท = ๕,๒๐๐ บาท
รวมเป็นเงิน ๒๙,๙๐๐ บาท
(สองหมื่นเก้าพันเก้าร้อยแปดสิบบาทถ้วน)

หมายเหตุ งบประมาณสามารถใช้จ่ายได้ทุกกิจกรรม

จังหวัดพะเยา งบประมาณ ๑๙,๙๘๐ บาท (รพ.สต. ๒๗ แห่ง /รพ. ๔ แห่ง / สสอ. ๙ แห่ง / สพฐ. ๒ แห่ง / รร. ๓๙ แห่ง)

- ค่าอาหารกลางวัน จำนวน ๘๖ คน x ๑๒๐ บาท x ๑ มื้อ = ๑๐,๓๒๐ บาท
- ค่าอาหารว่างพร้อมเครื่องดื่ม จำนวน ๘๖ คน x ๓๕ บาท x ๒ มื้อ = ๖,๐๒๐ บาท
- ค่าเอกสารและคู่มือการพัฒนา จำนวน ๘๖ เล่ม x ๔๐ บาท = ๓,๔๔๐ บาท
รวมเป็นเงิน ๑๙,๙๘๐ บาท
(หนึ่งหมื่นเก้าพันเจ็ดร้อยแปดสิบบาทถ้วน)

หมายเหตุ งบประมาณสามารถใช้จ่ายได้ทุกกิจกรรม

จังหวัดลำพูน งบประมาณ ๑๙,๙๘๐ บาท (รพ.สต. ๒๒ แห่ง /รพ. ๘ แห่ง / สสอ. ๘ แห่ง / สพฐ. ๒ แห่ง / รร. ๔๖ แห่ง)

- ค่าอาหารกลางวัน จำนวน ๘๖ คน x ๑๒๐ บาท x ๑ มื้อ = ๑๐,๓๒๐ บาท
- ค่าอาหารว่างพร้อมเครื่องดื่ม จำนวน ๘๖ คน x ๓๕ บาท x ๒ มื้อ = ๖,๐๒๐ บาท
- ค่าเอกสารและคู่มือการพัฒนา จำนวน ๘๖ เล่ม x ๔๐ บาท = ๓,๔๔๐ บาท
รวมเป็นเงิน ๑๙,๙๘๐ บาท
(หนึ่งหมื่นเก้าพันเจ็ดร้อยแปดสิบบาทถ้วน)

หมายเหตุ งบประมาณสามารถใช้จ่ายได้ทุกกิจกรรม

จังหวัดลำปาง งบประมาณ ๒๙,๙๐๐บาท (รพ.สต. ๓๒ แห่ง /รพ. ๑๓ แห่ง / สสอ. ๑๓ แห่ง / สพฐ. ๒ แห่ง / รร. ๖๐ แห่ง)

- ค่าอาหารกลางวัน จำนวน ๑๓๐ คน x ๑๒๐ บาท x ๑ มื้อ = ๑๕,๖๐๐ บาท
- ค่าอาหารว่างพร้อมเครื่องดื่ม จำนวน ๑๓๐ คน x ๓๕ บาท x ๒ มื้อ = ๙,๑๐๐ บาท
- ค่าเอกสารและคู่มือการพัฒนา จำนวน ๑๓๐ เล่ม x ๔๐ บาท = ๕,๒๐๐ บาท
รวมเป็นเงิน ๒๙,๙๐๐ บาท
(สองหมื่นเก้าพันเก้าร้อยแปดสิบบาทถ้วน)

หมายเหตุ งบประมาณสามารถใช้จ่ายได้ทุกกิจกรรม

รวมกิจกรรมที่ ๒.๔ เป็นเงินจำนวน ๒๑๐,๐๐๐ บาท
(สองแสนหนึ่งหมื่นบาทถ้วน)

หมายเหตุ งบประมาณสามารถใช้จ่ายได้ทุกกิจกรรม

รวมกิจกรรมที่ ๒. เป็นเงินรวมทั้งสิ้น ๒,๒๓๓,๓๓๐ บาท
(สองล้านสองแสนหนึ่งหมื่นหนึ่งพันสามร้อยเจ็ดสิบบาทถ้วน)

หมายเหตุ งบประมาณสามารถใช้จ่ายได้ทุกกิจกรรม

กิจกรรมที่ ๓. นิเทศ ติดตาม ประเมินผลการดำเนินงานสุขภาพภาคประชาชนและพัฒนาศักยภาพอาสาสมัครสุขภาพ
ในเขตสุขภาพที่ ๑ ปีงบประมาณ ๒๕๖๔ งบประมาณ ๒๕๐,๖๔๐ บาท (สองแสนห้าหมื่นบาทถ้วน)

๓.๑ ติดตามขับเคลื่อนการดำเนินงานสุขภาพภาคประชาชนและพัฒนาศักยภาพอาสาสมัครสุขภาพระดับเขตในพื้นที่ ๘ จังหวัด งบประมาณ ๓๙,๕๖๐ บาท รายละเอียดค่าใช้จ่ายดังนี้ (กรอบสนับสนุนสุขภาพภาคประชาชน P๕๓)

- ค่าที่พักนมาจ่าย จำนวน ๔ คน x ๘๐๐ บาท x ๘ คืน = ๒๕,๖๐๐ บาท
- ค่าเบี้ยเลี้ยง จำนวน ๔ คน x ๒๕๐ บาท x ๘ วัน = ๘,๖๕๐ บาท
- ค่าน้ำมันเพื่อเพลิงและสารหล่อลื่น = ๕,๓๑๐ บาท

รวมกิจกรรมที่ ๓.๑ เป็นเงินจำนวน ๓๙,๕๖๐ บาท
(สามหมื่นเก้าพันห้าร้อยหกสิบบาทถ้วน)

หมายเหตุ งบประมาณสามารถใช้จ่ายได้ทุกกิจกรรม

๓.๒ ติดตามสนับสนุนการดำเนินงานสุขภาพภาคประชาชน การพัฒนาต้นแบบจัดการคุณภาพชีวิต
ต่อเนื่องสู่ตำบลวิถีชีวิตใหม่ ปอดดงจากโค้วด ๑๙ และแลกเปลี่ยนเรียนรู้พื้นที่ต้นแบบยาเสพติดในพื้นที่
งบประมาณ ๖๐,๔๔๐บาท รายละเอียดค่าใช้จ่ายดังนี้ (กรอบสนับสนุนสุขภาพภาคประชาชน)

๓.๒.๑ ติดตามสนับสนุนการดำเนินงานสุขภาพภาคประชาชน/ตำบลวิถีใหม่ปอดดงก้อโค้วด
๑๙ งบประมาณ ๓๙,๒๔๐ บาท (P๕๒/P๕๑)

ค่าใช้จ่าย จบท.ส. งบประมาณ ๓๙,๒๔๐ บาท (P๕๓)
- ค่าที่พักนมาจ่าย จำนวน ๓ คน x ๘๐๐ บาท x ๘ คืน = ๑๙,๒๐๐ บาท
- ค่าเบี้ยเลี้ยง จำนวน ๓ คน x ๒๕๐ บาท x ๘ วัน = ๖,๘๕๐ บาท
- ค่าน้ำมันเชื้อเพลิงและสารหล่อลื่น = ๓,๒๐๐ บาท
รวมเป็นเงิน ๓๙,๒๕๐ บาท
(สามหมื่นเก้าพันสองร้อยห้าสิบบาทถ้วน)

หมายเหตุ งบประมาณสามารถใช้จ่ายได้ทุกกิจกรรม

ค่าใช้จ่ายกลุ่มเป้าหมาย งบประมาณ ๑๖,๒๐๐ บาท (P๕๒/P๕๓)
 - ค่าอาหารกลางวัน จำนวน ๑๐ คน x ๑๒๐ บาท x ๘ มื้อ (๘ พื้นที่) = ๙,๖๐๐ บาท
 - ค่าอาหารว่างพร้อมเครื่องดื่ม จำนวน ๑๐ คน x ๓๕ บาท x ๒ มื้อ x ๘ พื้นที่ = ๕,๖๐๐ บาท
 - ค่าวัสดุสำนักงาน = ๑,๐๐๐ บาท
รวมเป็นเงิน ๑๖,๒๐๐ บาท
(หนึ่งหมื่นหกพันสองร้อยบาทถ้วน)

หมายเหตุ งบประมาณสามารถใช้จ่ายได้ทุกกิจกรรม

๓.๒ ติดตามแลกเปลี่ยนเรียนรู้พื้นที่ต้นแบบยาเสพติดในพื้นที่ งบ ๑๐,๐๐๐ บาท (P๕)
 - ค่าที่พักแรมจ่าย จำนวน ๔ คน x ๘๐๐ บาท x ๒ คืน = ๖,๔๐๐ บาท
 - ค่าเบี้ยเลี้ยง จำนวน ๔ คน x ๒๕๐ บาท x ๓ วัน = ๒,๘๘๐ บาท
 - ค่าน้ำมันเชื้อเพลิงและสารหล่อลื่น = ๗๒๐ บาท
รวมเป็นเงิน ๑๐,๐๐๐ บาท
(หนึ่งหมื่นบาทถ้วน)

หมายเหตุ งบประมาณสามารถใช้จ่ายได้ทุกกิจกรรม

รวมกิจกรรมที่ ๓.๒ เป็นเงินจำนวน ๖๐,๙๔๐ บาท
(หกหมื่นสี่ร้อยสี่สิบบาทถ้วน)

หมายเหตุ งบประมาณสามารถใช้จ่ายได้ทุกกิจกรรม

๓.๓ ติดตามการดำเนินงานพัฒนาศักยภาพ อสค. ร่วมกับสำนักงานสาธารณสุขจังหวัดในเขตสุขภาพที่ ๑ พื้นที่ ๘ จังหวัด (สมุทรราชจังหวัด) จังหวัดเชียงราย จำนวน ๙๔ คน, จังหวัดเชียงใหม่ จำนวน ๑๓๑ คน, จังหวัดแม่ฮ่องสอน จำนวน ๓๖ คน, จังหวัดแพร่ จำนวน ๔๒ คน, จังหวัดน่าน จำนวน ๘๘ คน, จังหวัดพะเยา จำนวน ๔๗ คน, จังหวัดลำพูน จำนวน ๕๒ คน, และจังหวัดลำปาง จำนวน ๖๘ คน รวมทั้งหมด ๕๓๘ คน งบประมาณ ๑๐๓,๐๐๐ บาท ดังนี้ (กองสนับสนุนสุขภาพภาคประชาชน P๕๒) รายละเอียดค่าใช้จ่ายดังนี้

- ค่าวัสดุสำนักงาน = ๗๕๐ บาท

จังหวัดเชียงราย งบประมาณ ๑๗,๘๖๐ บาท รายละเอียดค่าใช้จ่ายดังนี้
 - ค่าอาหารกลางวัน จำนวน ๙๔ คน x ๑๒๐ บาท x ๑ มื้อ = ๑๑,๒๘๐ บาท
 - ค่าอาหารว่างพร้อมเครื่องดื่ม จำนวน ๙๔ คน x ๓๕ บาท x ๒ มื้อ = ๖,๕๘๐ บาท
รวมเป็นเงิน ๑๗,๘๖๐ บาท
(สองหมื่นสามพันห้าร้อยหกสิบบาทถ้วน)

หมายเหตุ งบประมาณสามารถใช้จ่ายได้ทุกกิจกรรม

จังหวัดเชียงใหม่ งบประมาณ ๒๔,๘๘๐ บาท รายละเอียดค่าใช้จ่ายดังนี้
 - ค่าอาหารกลางวัน จำนวน ๑๓๑ คน x ๑๒๐ บาท x ๑ มื้อ = ๑๕,๗๒๐ บาท
 - ค่าอาหารว่างพร้อมเครื่องดื่ม จำนวน ๑๓๑ คน x ๓๕ บาท x ๒ มื้อ = ๙,๑๖๐ บาท

รวมเป็นเงิน ๒๔,๘๘๐ บาท
(สองหมื่นสี่พันแปดร้อยเก้าสิบบาทถ้วน)

หมายเหตุ งบประมาณสามารถใช้จ่ายได้ทุกกิจกรรม

จังหวัดแม่ฮ่องสอน งบประมาณ ๖,๕๔๐ บาท รายละเอียดค่าใช้จ่ายดังนี้
 - ค่าอาหารกลางวัน จำนวน ๓๖ คน x ๑๒๐ บาท x ๑ มื้อ = ๔,๓๒๐ บาท
 - ค่าอาหารว่างพร้อมเครื่องดื่ม จำนวน ๓๖ คน x ๓๕ บาท x ๒ มื้อ = ๒,๒๒๐ บาท
รวมเป็นเงิน ๖,๕๔๐ บาท
(หกพันแปดร้อยสี่สิบบาทถ้วน)

หมายเหตุ งบประมาณสามารถใช้จ่ายได้ทุกกิจกรรม

จังหวัดแพร่ งบประมาณ ๗,๘๘๐ บาท รายละเอียดค่าใช้จ่ายดังนี้
 - ค่าอาหารกลางวัน จำนวน ๔๒ คน x ๑๒๐ บาท x ๑ มื้อ = ๕,๐๔๐ บาท
 - ค่าอาหารว่างพร้อมเครื่องดื่ม จำนวน ๔๒ คน x ๓๕ บาท x ๒ มื้อ = ๒,๘๔๐ บาท
รวมเป็นเงิน ๗,๘๘๐ บาท
(หนึ่งหมื่นสี่พันแปดร้อยสี่สิบบาทถ้วน)

หมายเหตุ งบประมาณสามารถใช้จ่ายได้ทุกกิจกรรม

จังหวัดน่าน งบประมาณ ๑๔,๘๒๐ บาท รายละเอียดค่าใช้จ่ายดังนี้
 - ค่าอาหารกลางวัน จำนวน ๘๘ คน x ๑๒๐ บาท x ๑ มื้อ = ๑๐,๕๖๐ บาท
 - ค่าอาหารว่างพร้อมเครื่องดื่ม จำนวน ๘๘ คน x ๓๕ บาท x ๒ มื้อ = ๕,๒๖๐ บาท
รวมเป็นเงิน ๑๕,๘๒๐ บาท
(หนึ่งหมื่นสี่พันแปดร้อยยี่สิบบาทถ้วน)

หมายเหตุ งบประมาณสามารถใช้จ่ายได้ทุกกิจกรรม

จังหวัดพะเยา งบประมาณ ๘,๙๓๐ บาท รายละเอียดค่าใช้จ่ายดังนี้
 - ค่าอาหารกลางวัน จำนวน ๔๗ คน x ๑๒๐ บาท x ๑ มื้อ = ๕,๖๔๐ บาท
 - ค่าอาหารว่างพร้อมเครื่องดื่ม จำนวน ๔๗ คน x ๓๕ บาท x ๒ มื้อ = ๓,๒๙๐ บาท
รวมเป็นเงิน ๘,๙๓๐ บาท
(แปดพันเก้าร้อยสามสิบบาทถ้วน)

หมายเหตุ งบประมาณสามารถใช้จ่ายได้ทุกกิจกรรม

จังหวัดลำพูน งบประมาณ ๗,๙๘๐ บาท รายละเอียดค่าใช้จ่ายดังนี้
 - ค่าอาหารกลางวัน จำนวน ๕๒ คน x ๑๒๐ บาท x ๑ มื้อ = ๕,๐๔๐ บาท
 - ค่าอาหารว่างพร้อมเครื่องดื่ม จำนวน ๕๒ คน x ๓๕ บาท x ๒ มื้อ = ๒,๙๔๐ บาท
รวมเป็นเงิน ๗,๙๘๐ บาท
(เจ็ดพันเก้าร้อยแปดสิบบาทถ้วน)

หมายเหตุ งบประมาณสามารถใช้จ่ายได้ทุกกิจกรรม

จังหวัดฉะเชิงเทรา งบประมาณ ๑๒,๕๒๐ บาท รายละเอียดค่าใช้จ่ายดังนี้

- ค่าอาหารกลางวัน จำนวน ๖๘ คน x ๑๒๐ บาท x ๑ มื้อ = ๘,๑๖๐ บาท
- ค่าอาหารว่างพร้อมเครื่องดื่ม จำนวน ๖๘ คน x ๑๕๕ บาท x ๒ มื้อ = ๔,๒๖๐ บาท

รวมเป็นเงิน ๑๒,๕๒๐ บาท
(หนึ่งหมื่นสองพันเก้าร้อยยี่สิบบาทถ้วน)

หมายเหตุ งบประมาณสามารถใช้จ่ายได้ทุกกิจกรรม

รวมกิจกรรมที่ ๓.๓ เป็นเงินจำนวน ๑๐๓,๐๐๐ บาท
(หนึ่งแสนสามพันบาทถ้วน)

หมายเหตุ งบประมาณสามารถใช้จ่ายได้ทุกกิจกรรม

๓.๔ นิเทศ ติดตาม ประเมินการพัฒนาด้านแบบชุมชนรอบรู้ด้านสุขภาพระดับจังหวัด พื้นที่หมู่บ้านปรับเปลี่ยนพฤติกรรมสุขภาพ โรงเรียนสุขบัญญัติและการพัฒนาคุณภาพของ รพ.สต. ปี ๒๕๖๔ (พื้นที่ ๘ จังหวัดภาคเหนือได้แก่ เชียงใหม่, เชียงราย, แพร่, น่าน, พะเยา, ลำพูน, ลำปางและแม่ฮ่องสอน แบบสำรวจรายจังหวัด จังหวัดละ ๑๐ คน ผู้รับผิดชอบงานสุศึกษาและพัฒนาพฤติกรรมสุขภาพระดับจังหวัด และระดับ/รพ.สต./รพ./ครอบครัว/ตัวแทนของหมู่บ้าน และเจ้าหน้าที่ศูนย์สนับสนุนบริการสุขภาพที่ ๑ จำนวน ๓ คน รวมทั้งหมด ๑๖๓ คน งบประมาณ ๔๗,๖๘๐ บาท (กองสุศึกษา P๓) มีรายละเอียดดังนี้

- ค่าอาหารกลางวัน ๑๐ คน x ๑๐๐ บาท x ๑ มื้อ ๘ จังหวัด = ๘,๐๐๐ บาท
- ค่าอาหารว่างและเครื่องดื่ม ๑๐ คน x ๒๕ บาท x ๒ มื้อ ๘ จังหวัด = ๔,๐๐๐ บาท
- ค่าเบี้ยเลี้ยง (เจ้าหน้าที่ ศบ.๑) ๓ คน x ๒๕๐ บาท x ๔ วัน = ๖,๔๘๐ บาท
- ค่าที่พัก (เจ้าหน้าที่ ศบ.๑) ๓ คน x ๘๐๐ บาท x ๔ คืน = ๑๑,๒๐๐ บาท
- ค่าน้ำมันเชื้อเพลิง (เจ้าหน้าที่ ศบ.๑) = ๑๐,๐๐๐ บาท

รวมกิจกรรมที่ ๓.๔ เป็นเงินจำนวน ๔๗,๖๘๐ บาท
(สี่หมื่นเจ็ดพันหกกร้อยแปดสิบบาทถ้วน)

หมายเหตุ งบประมาณสามารถใช้จ่ายได้ทุกกิจกรรม

รวมกิจกรรมที่ ๓ เป็นเงินรวมทั้งสิ้น ๒๕๐,๖๘๐ บาท
(สองแสนห้าหมื่นหกกร้อยแปดสิบบาทถ้วน)

หมายเหตุ งบประมาณสามารถใช้จ่ายได้ทุกกิจกรรม

กิจกรรมที่ ๔. ค้นหาพื้นที่ต้นแบบผลงานการส่งเสริมความรู้ด้านสุขภาพ ประเภทหมู่บ้านปรับเปลี่ยนพฤติกรรมสุขภาพระดับเยี่ยม โรงเรียนส่งเสริมสุขบัญญัติแห่งชาติระดับเยี่ยม"ชุมชนรอบรู้ด้านสุขภาพ" ระดับเขตสุขภาพที่ ๑ ปีงบประมาณ ๒๕๖๔ งบประมาณ ๗๑,๒๕๐ บาท (กองสุศึกษา/กองสนับสนุนสุขภาพภาคประชาชน P๕๒)

๔.๑ ค้นหาพื้นที่ต้นแบบผลงานการส่งเสริมความรู้ด้านสุขภาพ ผลงานการส่งเสริมความรู้ด้านสุขภาพ ประเภทหมู่บ้านปรับเปลี่ยนพฤติกรรมสุขภาพระดับเยี่ยม โรงเรียนส่งเสริมสุขบัญญัติแห่งชาติ ระดับเยี่ยม นวัตกรรมสุขภาพชุมชนรอบรู้ด้านสุขภาพระดับเขต ตำบลจัดการคุณภาพชีวิต และองค์กร อสม. ลดเสี่ยง สดโรค ปีงบประมาณ ๒๕๖๔ (กองสุศึกษา P๓)

- ค่าเบี้ยเลี้ยง ๔๐ คน x ๒๕๐ บาท = ๑๐,๐๐๐ บาท
- ค่าน้ำมันเชื้อเพลิง (เจ้าหน้าที่ ศบ.๑) = ๑,๐๐๐ บาท
- ค่าตอบแทนกรรมการ (อาจารย์) ๕๐๐ บาท x ๓ คน x ๑ วัน = ๑,๕๐๐ บาท
- ค่าที่พัก (อาจารย์) ๓ คน x ๘๐๐ บาท x ๒ คืน = ๔,๘๐๐ บาท
- ค่าอาหารกลางวัน (อาจารย์) ๓ คน x ๘๐ บาท x ๑ มื้อ = ๒๔๐ บาท
- ค่าอาหารว่างและเครื่องดื่ม (อาจารย์) ๓ คน x ๒๕ บาท x ๒ มื้อ ๑ วัน = ๑๕๐ บาท
- ค่าพาหนะ (อาจารย์) ๓ คน x ๒๕๐ บาท x ๒ เที่ยว = ๑,๕๐๐ บาท

รวมกิจกรรมที่ ๔.๑ เป็นเงินจำนวน ๒๖,๒๕๐ บาท
(สองหมื่นหกพันสองร้อยห้าสิบบาทถ้วน)

หมายเหตุ งบประมาณสามารถใช้จ่ายได้ทุกกิจกรรม

๔.๒ เวทีแลกเปลี่ยนเรียนรู้ถอดบทเรียนการดำเนินงานพื้นที่เขตสุขภาพที่ ๓ งบประมาณ ๔๕,๐๐๐ บาท รายละเอียดค่าใช้จ่ายดังนี้ (มอบไปประกาศ ๕ ประเภท ชุมชนรอบรู้ฯ / หมู่บ้านปรับเปลี่ยนพฤติกรรมฯ / โรงเรียนฯ กองสุศึกษา P๓ / ตำบลจัดการฯ/องค์กร อสม.ฯ กองสนับสนุนสุขภาพภาคประชาชน P๕๓)

- ค่าเงินรางวัลแต่ละประเภท ๕ ประเภท = ๓๗,๕๐๐ บาท
- ค่าโลรางวัล ๕ ประเภท ประเภทละ ๕๐๐ บาท = ๔,๕๐๐ บาท
- ค่าไปประกาศ + พร้อมไป = ๓,๐๐๐ บาท

ประเภทพื้นที่ที่มีรายละเอียดดังนี้

๑. ประเภทต้นแบบชุมชนรอบรู้ด้านสุขภาพจำนวน ๗,๕๐๐ บาท
 - รางวัลที่ ๑ จำนวน ๓,๐๐๐ บาท
 - รางวัลที่ ๒ จำนวน ๒,๕๐๐ บาท
 - รางวัลที่ ๓ จำนวน ๒,๐๐๐ บาท
๒. ประเภทตำบลจัดการคุณภาพชีวิตจำนวน ๗,๕๐๐ บาท
 - รางวัลที่ ๑ จำนวน ๓,๐๐๐ บาท
 - รางวัลที่ ๒ จำนวน ๒,๕๐๐ บาท
 - รางวัลที่ ๓ จำนวน ๒,๐๐๐ บาท
๓. ประเภทองค์กร อสม.ลดเสี่ยง สดโรค จำนวน ๗,๕๐๐ บาท
 - รางวัลที่ ๑ จำนวน ๓,๐๐๐ บาท
 - รางวัลที่ ๒ จำนวน ๒,๕๐๐ บาท
 - รางวัลที่ ๓ จำนวน ๒,๐๐๐ บาท
๔. ประเภทหมู่บ้านต้นแบบการปรับเปลี่ยนพฤติกรรมสุขภาพ จำนวน ๗,๕๐๐ บาท

รางวัลที่ ๑ จำนวน ๓,๐๐๐ บาท
 รางวัลที่ ๒ จำนวน ๒,๕๐๐ บาท
 รางวัลที่ ๓ จำนวน ๒,๐๐๐ บาท
 ๕. ประเภทโรงเรียนต้นแบบการส่งเสริมสุขภาพผู้ด้อยโอกาส จำนวน ๗,๕๐๐ บาท
 รางวัลที่ ๑ จำนวน ๓,๐๐๐ บาท
 รางวัลที่ ๒ จำนวน ๒,๕๐๐ บาท
 รางวัลที่ ๓ จำนวน ๒,๐๐๐ บาท

รวมกิจกรรมที่ ๔.๒ เป็นเงินจำนวน ๔๕,๐๐๐ บาท
 (สี่หมื่นห้าพันบาทถ้วน)

หมายเหตุ งบประมาณสามารถใช้จ่ายได้ทุกกิจกรรม

รวมกิจกรรม ๔ เป็นเงินรวมทั้งสิ้น ๗๑,๒๕๐ บาท
 (เจ็ดหมื่นหนึ่งพันสองร้อยห้าสิบบาทถ้วน)

หมายเหตุ งบประมาณสามารถใช้จ่ายได้ทุกกิจกรรม

งบประมาณกิจกรรมที่ ๑ - ๕ เป็นเงินรวมทั้งสิ้น ๒,๕๓๓,๓๕๐ บาท
 (สองล้านห้าแสนสามหมื่นสามพันสามร้อยสี่สิบบาทถ้วน)

กิจกรรมที่ ๕. สรุปผลการดำเนินงานตามแผนงานโครงการ
 หมายเหตุ งบประมาณสามารถใช้จ่ายได้ทุกกิจกรรม

๑๑. ผู้ที่เกี่ยวข้องกับโครงการ

- ๑) สำนักงานสาธารณสุขจังหวัดในเขตสุขภาพที่ ๑
- ๒) สำนักงานสาธารณสุขอำเภอในเขตสุขภาพที่ ๑
- ๓) โรงพยาบาลในเขตสุขภาพที่ ๑
- ๔) โรงพยาบาลส่งเสริมสุขภาพตำบลในเขตสุขภาพที่ ๑
- ๕) ศูนย์พัฒนาการสาธารณสุขมูลฐานภาคเหนือ จังหวัดนครสวรรค์
- ๖) โรงเรียนและพื้นที่เขตการศึกษาในเขตสุขภาพที่ ๑
- ๗) ภาคีเครือข่ายสุขภาพในเขตสุขภาพที่ ๑

๑๒. ประโยชน์ที่จะได้รับ

- ๑) ประชาชนได้รับการที่ครอบคลุม สะดวก ราคาถูก ปลอดภัย และมีประสิทธิภาพทำให้มีคุณภาพชีวิตที่ดี
- ๒) ประชาชนมีความรอบรู้การใช้สมุนไพร การแพทย์พื้นบ้านและภูมิปัญญาไทยในการดูแลสุขภาพช่วยประหยัดค่าใช้จ่าย และงบประมาณของประเทศ
- ๓) ผู้สูงอายุติดบ้าน ติดเตียง ไม่ถูกทอดทิ้ง มีระบบการดูแลสุขภาพที่มีประสิทธิภาพโดยเชื่อมกับทีมหมอครอบครัว

- ๕) เพิ่มประสิทธิภาพในการดูแลสุขภาพด้วยตนเองของประชาชนไทย จากการส่งเสริมและสร้างความรู้จากชุมชนไปมีในทุกครัวเรือน
- ๕) ประชาชนสามารถเข้าถึงบริการสุขภาพ มีที่พึ่งทางสุขภาพประจำครัวเรือน ลดอาการแทรกซ้อนจากการเจ็บป่วย หรือลดความรุนแรงของโรค
- ๖) ภาคีเครือข่ายมีแนวคิดในการพัฒนาผู้บ้านปรับเปลี่ยนพฤติกรรมลดโรคฯ เพื่อเสริมสร้างความรอบรู้ด้านสุขภาพและพฤติกรรมสุขภาพให้แก่ประชาชนอย่างมีประสิทธิภาพ
- ๗) มีพื้นที่ต้นแบบในการศึกษาดูงานการปรับเปลี่ยนพฤติกรรมสุขภาพและขยายผลสู่พื้นที่เป้าหมายการพัฒนา
- ๘) ประชาชนในพื้นที่ที่มีความรอบรู้ด้านสุขภาพและพฤติกรรมสุขภาพที่ถูกต้อง สามารถลดโรคภัยที่เป็นปัญหาสำคัญของพื้นที่ได้

๑๓. โครงการอื่นที่เกี่ยวข้อง

- ไม่มี

๑๔. ความเสี่ยงที่สำคัญ และแนวทางในการลดความเสี่ยง

ลำดับ	ความเสี่ยงที่สำคัญ	แนวทางการลดความเสี่ยง
๑	กลุ่มเป้าหมายเข้ารับการพัฒนาศักยภาพ ไม่ครอบคลุมจำนวนที่กำหนด	-สื่อสารประชาสัมพันธ์ ให้เห็นความสำคัญของการพัฒนาศักยภาพ -ประสาน ส่งเจ้าหน้าที่ และให้มีระบบการตอบรับการเข้าร่วมการพัฒนาศักยภาพ
๒	การนำส่งงบประมาณและเก็บหลักฐานการพัฒนาศักยภาพ ในพื้นที่ดำเนินการพร้อมกัน ยากต่อการบริหารจัดการ	-รวบรวมแผนการพัฒนาศักยภาพ ในแต่ละจังหวัด -ประสานควบคุม จัดทำแนวทางเก็บข้อมูล และกำกับติดตามอย่างต่อเนื่อง
๓	กลุ่มเป้าหมายเข้ารับการอบรมไม่ครบตามจำนวนที่กำหนด	-สื่อสารประชาสัมพันธ์ ให้เห็นความสำคัญของการฝึกอบรม -ประสาน ส่งเจ้าหน้าที่ และให้มีระบบการตอบรับการเข้าร่วมอบรม
๔	พื้นที่ไม่สามารถดำเนินงาน ให้เป็นไปตามเป้าหมาย	-สร้างความเข้าใจและพัฒนาศักยภาพผู้รับผิดชอบงานในการดำเนินงานพัฒนา -ส่งเสริม สนับสนุนการดำเนินงานฯ ที่องคความรู้และเครื่องมือ - ติดตามและเสริมพลังการดำเนินงานในพื้นที่

๑๕. แผนการดำเนินงาน โครงการส่งเสริมพัฒนาความเข้มแข็งการดำเนินงานสุขภาพภาคประชาชน และพัฒนาพฤติกรรมสุขภาพ ศูนย์สนับสนุนบริการสุขภาพที่ ๑ ปีงบประมาณ ๒๕๖๔

ระยะเวลาดำเนินงาน ๑ ตุลาคม ๒๕๖๓ ถึง ๓๐ กันยายน ๒๕๖๔

ค่าน้ำหนักร้อยละความสำเร็จ ร้อยละ ๑๐๐

ขั้นตอนการดำเนินงาน ร้อยละ ๑๐๐

ลำดับ	กิจกรรม/ขั้นตอน	ต.ค.	พ.ย.	ธ.ค.	ม.ค.	ก.พ.	มี.ค.	เม.ย.	พ.ค.	มิ.ย.	ก.ค.	ส.ค.	ก.ย.	ค่าน้ำหนัก	
กิจกรรมที่ ๑. แต่งตั้งคณะกรรมการขับเคลื่อนงานสุขภาพภาคประชาชนและพัฒนาพฤติกรรมสุขภาพระดับเขตสุขภาพที่ ๑ ปีงบประมาณ ๒๕๖๔															
๑.	๑.๑ แต่งตั้งคณะกรรมการขับเคลื่อนงานสุขภาพภาคประชาชนและพัฒนาพฤติกรรมสุขภาพระดับเขตสุขภาพที่ ๑ ปีงบประมาณ ๒๕๖๔												●	●	๒.๕
	๑.๒ แต่งตั้งคณะกรรมการขับเคลื่อนงานสุขภาพภาคประชาชนระดับเขตสุขภาพที่ ๑ ปีงบประมาณ ๒๕๖๔												●	●	๒.๕
กิจกรรมที่ ๒. ซีเจมน์โยบายแนวทาง สนับสนุน ส่งเสริมและพัฒนาศักยภาพผู้รับผิดชอบงานสุขภาพภาคประชาชนและพัฒนาพฤติกรรมสุขภาพ ระดับจังหวัด ในเขตสุขภาพที่ ๑ ปีงบประมาณ ๒๕๖๔															
๒.	๒.๑ ประชุมถ่ายทอดชี้แจงเป้าหมาย แนวทางขับเคลื่อนงานสุขภาพภาคประชาชน และพัฒนาศักยภาพผู้รับผิดชอบและเครือข่ายงานสุขภาพภาคประชาชน เขตสุขภาพที่ ๑ ประจำปี ๒๕๖๔ (ผ่านระบบ Zoommeeting) ผู้รับผิดชอบงานสุขภาพภาคประชาชน ๘ จังหวัด จังหวัดละ ๑ คน ได้แก่ เชียงราย, เชียงใหม่, พะเยา, แพร่, น่าน, ลำพูน, ลำปาง และแม่ฮ่องสอน และอาจารย์ผู้เชี่ยวชาญ จำนวน ๑ คน รวมทั้งหมด ๙ คน มีรายละเอียดดังนี้ - ค่าเข้าโปรแกรมออนไลน์ทางไกล zoommeeting = ๘,๕๐๐ บาท รวมกิจกรรมที่ ๒.๑ เป็นเงินจำนวน ๘,๕๐๐ บาท (แปดพันห้าร้อยบาทถ้วน) หมายเหตุ งบประมาณสามารถใช้จ่ายได้ทุกกิจกรรม			●											๕
	๒.๒ ประชุมเชิงปฏิบัติการขับเคลื่อนงานสุขภาพภาคประชาชนและพัฒนาพฤติกรรมสุขภาพ เขตสุขภาพที่ ๑ ปีงบประมาณ ๒๕๖๔ (กองการศึกษา P๕๑) ผู้รับผิดชอบงานสุขภาพภาคประชาชนและพัฒนาพฤติกรรมสุขภาพ ๘ จังหวัด จังหวัดละ ๑ คน ได้แก่ เชียงราย, เชียงใหม่, พะเยา, แพร่, น่าน, ลำพูน, ลำปาง และแม่ฮ่องสอน และอาจารย์ผู้เชี่ยวชาญ จำนวน ๑ คน รวมทั้งหมด ๙ คน มีรายละเอียดดังนี้ - ค่าอาหารกลางวัน ๘ คน x ๘๐๐ บาท x ๑ มื้อ = ๖,๔๐๐ บาท - ค่าอาหารว่างและเครื่องดื่ม ๘ คน x ๒๐๐ บาท x ๒ มื้อ = ๓,๒๐๐ บาท - ค่าที่พัก ๘ คน x ๘๐๐ บาท x ๑ คืน = ๖,๔๐๐ บาท - ค่าเบี้ยเลี้ยง ๘ คน x ๒๕๐ บาท x ๒ วัน = ๔,๐๐๐ บาท - ค่าเดินทาง ๘ คน x ๑๐๐๐ บาท = ๘,๐๐๐ บาท				●										๑๐

ลำดับ	กิจกรรม/ขั้นตอน	ต.ค.	พ.ย.	ธ.ค.	ม.ค.	ก.พ.	มี.ค.	เม.ย.	พ.ค.	มิ.ย.	ก.ค.	ส.ค.	ก.ย.	ค่าน้ำหนัก	
	-ค่าที่พัก (อาจารย์) ๑ คน x ๘๐๐ บาท x ๑ คืน = ๘๐๐ บาท -ค่าอาหารกลางวัน (อาจารย์) ๑ คน x ๘๐๐ บาท x ๑ มื้อ = ๘๐๐ บาท -ค่าอาหารว่างและเครื่องดื่ม (อาจารย์) ๑ คน x ๒๐๐ บาท x ๒ มื้อ = ๔๐๐ บาท -ค่าวิทยากร (อาจารย์) ๑ คน x ๕๐๐ บาท x ๓ ชั่วโมง = ๑,๕๐๐ บาท -ค่าเบี้ยเลี้ยง (อาจารย์) ๑ คน x ๒๕๐ บาท x ๒ วัน = ๕๐๐ บาท -ค่าน้ำมัน.เชื้อเพลิง (อาจารย์) เที่ยวละ ๑,๕๐๐ บาท x ๒ เที่ยว = ๓,๐๐๐ บาท -ค่าเอกสารแนวทางการดำเนินงานสุขภาพ ๒๐เล่มๆละ x ๒๒ บาท = ๑,๘๘๐ บาท รวมกิจกรรมที่ ๒.๒ เป็นเงินจำนวน ๒๗,๐๘๐ บาท (สองหมื่นเจ็ดพันสามสิบบาทถ้วน) หมายเหตุ งบประมาณสามารถใช้จ่ายได้ทุกกิจกรรม														
	๒.๓ ทดสอบศักยภาพและยกระดับ อสม. เป็น อสม. หมอประจำบ้าน ในเขตสุขภาพที่ ๑ ปีงบประมาณ ๒๕๖๔ มีรายละเอียดดังนี้ ค่าจัดระบบพัฒนาศักยภาพ อสม. เป็น อสม. หมอประจำบ้าน -ค่าอาหารกลางวัน ๘,๑๘๑ คน x ๕๐ บาท x ๑ มื้อ x ๓ วัน = ๑,๒๒๖,๘๕๐ บาท -ค่าอาหารว่างและเครื่องดื่ม ๘,๑๘๑ คน x ๑๕๐ บาท x ๒ มื้อ x ๓ วัน = ๗๓๖,๘๕๐ บาท รวมกิจกรรมที่ ๒.๓ เป็นเงินจำนวน ๑,๙๖๓,๗๐๐ บาท (หนึ่งล้านเก้าแสนหกหมื่นห้าพันแปดร้อยสิบบาทถ้วน) หมายเหตุ งบประมาณสามารถใช้จ่ายได้ทุกกิจกรรม														๑๐
	๒.๔ ขับเคลื่อนการพัฒนาความรู้ด้านสุขภาพ และพัฒนาพฤติกรรมฯ หมู่บ้านปรับเปลี่ยนพฤติกรรมมาโรงเรียนสุขบัญญัติแห่งชาติ ชุมชนรอบรู้ (สัญญาจังหวัด) จังหวัดเชียงราย จำนวน ๑๓๖ คน, จังหวัดเชียงใหม่ จำนวน ๑๓๓ คน, จังหวัดแม่ฮ่องสอน จำนวน ๘๖ คน, จังหวัดแพร่ จำนวน ๘๖ คน, จังหวัดน่าน จำนวน ๑๓๐ คน, จังหวัดพะเยา จำนวน ๘๖ คน, จังหวัดลำพูน จำนวน ๘๖ คน, และจังหวัดลำปาง จำนวน ๑๓๐ คน รวมทั้งหมด ๘๐๘ คน มีรายละเอียดดังนี้ - ค่าวัสดุสำนักงาน = ๑,๓๓๐ บาท สนับสนุนการขับเคลื่อนการพัฒนาความรู้รอบรู้ในระดับจังหวัด จังหวัดเชียงราย งบประมาณ ๒๗,๕๐๐ บาท (รพ.สต. ๘๒ แห่ง /รพ. ๑๘ แห่ง / สสอ. ๑๘ แห่ง / สพฐ. ๒ แห่ง / รร. ๕๐ แห่ง) - ค่าอาหารกลางวัน จำนวน ๑๓๐ คน x ๑๒๐ บาท x ๑ มื้อ = ๑๕,๖๐๐ บาท														๑๐

ลำดับ	กิจกรรม/ขั้นตอน	ด.ค.	พ.ย.	ธ.ค.	ม.ค.	ก.พ.	มี.ค.	เม.ย.	พ.ค.	มิ.ย.	ก.ค.	ส.ค.	ก.ย.	ค่าน้ำหนัก
	<p>- ค่าอาหารว่างพร้อมเครื่องดื่ม จำนวน ๑๓๐ คน x ๓๕ บาท x ๒ มื้อ = ๙,๑๐๐ บาท</p> <p>- ค่าเอกสารและคู่มือการพัฒนา จำนวน ๑๓๐ เล่ม x ๔๐ บาท = ๕,๒๐๐ บาท</p> <p>รวมเป็นเงิน ๒๔,๓๐๐ บาท (สองหมื่นเก้าพันเก้าร้อยบาทถ้วน)</p> <p>หมายเหตุ งบประมาณสามารถใช้จ่ายได้ทุกกิจกรรม</p> <p>จังหวัดเชียงใหม่ งบประมาณ ๓๙,๗๕๐ บาท (รพ.สต. ๕๓ แห่ง /รพ. ๒๔ แห่ง / สสอ. ๒๕ แห่ง / สทสร. ๒ แห่ง / รร. ๒๙ แห่ง)</p> <p>- ค่าอาหารกลางวัน จำนวน ๑๓๓ คน x ๑๒๐ บาท x ๑ มื้อ = ๑๖,๐๖๐ บาท</p> <p>- ค่าอาหารว่างพร้อมเครื่องดื่ม จำนวน ๑๓๓ คน x ๓๕ บาท x ๒ มื้อ = ๑๒,๑๑๐ บาท</p> <p>- ค่าเอกสารและคู่มือการพัฒนา จำนวน ๑๓๓ เล่ม x ๔๐ บาท = ๖,๕๘๐ บาท</p> <p>รวมเป็นเงิน ๓๔,๗๕๐ บาท (สามหมื่นเก้าพันเจ็ดร้อยห้าสิบบาทถ้วน)</p> <p>หมายเหตุ งบประมาณสามารถใช้จ่ายได้ทุกกิจกรรม</p> <p>จังหวัดแม่ฮ่องสอน งบประมาณ ๑๙,๗๕๐ บาท (รพ.สต. ๓๔ แห่ง /รพ. ๗ แห่ง / สสอ. ๗ แห่ง / สทสร. ๒ แห่ง / รร. ๓๑ แห่ง)</p> <p>- ค่าอาหารกลางวัน จำนวน ๘๖ คน x ๑๒๐ บาท x ๑ มื้อ = ๑๐,๓๒๐ บาท</p> <p>- ค่าอาหารว่างพร้อมเครื่องดื่ม จำนวน ๘๖ คน x ๓๕ บาท x ๒ มื้อ = ๖,๐๒๐ บาท</p> <p>- ค่าเอกสารและคู่มือการพัฒนา จำนวน ๘๖ เล่ม x ๔๐ บาท = ๓,๔๑๐ บาท</p> <p>รวมเป็นเงิน ๑๙,๗๕๐ บาท (หนึ่งหมื่นเก้าพันเจ็ดร้อยแปดสิบบาทถ้วน)</p> <p>หมายเหตุ งบประมาณสามารถใช้จ่ายได้ทุกกิจกรรม</p> <p>จังหวัดบุรีรัมย์ งบประมาณ ๑๙,๗๕๐ บาท (รพ.สต. ๓๔ แห่ง /รพ. ๘ แห่ง / สสอ. ๘ แห่ง / สทสร. ๒ แห่ง / รร. ๓๔ แห่ง)</p> <p>- ค่าอาหารกลางวัน จำนวน ๘๖ คน x ๑๒๐ บาท x ๑ มื้อ = ๑๐,๓๒๐ บาท</p> <p>- ค่าอาหารว่างพร้อมเครื่องดื่ม จำนวน ๘๖ คน x ๓๕ บาท x ๒ มื้อ = ๖,๐๒๐ บาท</p> <p>- ค่าเอกสารและคู่มือการพัฒนา จำนวน ๘๖ เล่ม x ๔๐ บาท = ๓,๔๑๐ บาท</p>													

ลำดับ	กิจกรรม/ขั้นตอน	ด.ค.	พ.ย.	ธ.ค.	ม.ค.	ก.พ.	มี.ค.	เม.ย.	พ.ค.	มิ.ย.	ก.ค.	ส.ค.	ก.ย.	ค่าน้ำหนัก
	<p>รวมเป็นเงิน ๑๙,๗๕๐ บาท (หนึ่งหมื่นเก้าพันเจ็ดร้อยแปดสิบบาทถ้วน)</p> <p>หมายเหตุ งบประมาณสามารถใช้จ่ายได้ทุกกิจกรรม</p> <p>จังหวัดขอนแก่น งบประมาณ ๒๙,๗๕๐ บาท (รพ.สต. ๓๗ แห่ง /รพ. ๑๕ แห่ง / สสอ. ๑๕ แห่ง / สทสร. ๒ แห่ง / รร. ๒๑ แห่ง)</p> <p>- ค่าอาหารกลางวัน จำนวน ๑๓๐ คน x ๑๒๐ บาท x ๑ มื้อ = ๑๕,๖๐๐ บาท</p> <p>- ค่าอาหารว่างพร้อมเครื่องดื่ม จำนวน ๑๓๐ คน x ๓๕ บาท x ๒ มื้อ = ๙,๑๐๐ บาท</p> <p>- ค่าเอกสารและคู่มือการพัฒนา จำนวน ๑๓๐ เล่ม x ๔๐ บาท = ๕,๒๐๐ บาท</p> <p>รวมเป็นเงิน ๒๙,๗๕๐ บาท (สองหมื่นเก้าพันเก้าร้อยบาทถ้วน)</p> <p>หมายเหตุ งบประมาณสามารถใช้จ่ายได้ทุกกิจกรรม</p> <p>จังหวัดพะเยา งบประมาณ ๑๙,๗๕๐ บาท (รพ.สต. ๒๗ แห่ง /รพ. ๗ แห่ง / สสอ. ๘ แห่ง / สทสร. ๒ แห่ง / รร. ๓๑ แห่ง)</p> <p>- ค่าอาหารกลางวัน จำนวน ๘๖ คน x ๑๒๐ บาท x ๑ มื้อ = ๑๐,๓๒๐ บาท</p> <p>- ค่าอาหารว่างพร้อมเครื่องดื่ม จำนวน ๘๖ คน x ๓๕ บาท x ๒ มื้อ = ๖,๐๒๐ บาท</p> <p>- ค่าเอกสารและคู่มือการพัฒนา จำนวน ๘๖ เล่ม x ๔๐ บาท = ๓,๔๑๐ บาท</p> <p>รวมเป็นเงิน ๑๙,๗๕๐ บาท (หนึ่งหมื่นเก้าพันเจ็ดร้อยแปดสิบบาทถ้วน)</p> <p>หมายเหตุ งบประมาณสามารถใช้จ่ายได้ทุกกิจกรรม</p> <p>จังหวัดลำปาง งบประมาณ ๑๙,๗๕๐ บาท (รพ.สต. ๒๒ แห่ง /รพ. ๘ แห่ง / สสอ. ๘ แห่ง / สทสร. ๒ แห่ง / รร. ๒๖ แห่ง)</p> <p>- ค่าอาหารกลางวัน จำนวน ๘๖ คน x ๑๒๐ บาท x ๑ มื้อ = ๑๐,๓๒๐ บาท</p> <p>- ค่าอาหารว่างพร้อมเครื่องดื่ม จำนวน ๘๖ คน x ๓๕ บาท x ๒ มื้อ = ๖,๐๒๐ บาท</p> <p>- ค่าเอกสารและคู่มือการพัฒนา จำนวน ๘๖ เล่ม x ๔๐ บาท = ๓,๔๑๐ บาท</p> <p>รวมเป็นเงิน ๑๙,๗๕๐ บาท (หนึ่งหมื่นเก้าพันเจ็ดร้อยแปดสิบบาทถ้วน)</p> <p>หมายเหตุ งบประมาณสามารถใช้จ่ายได้ทุกกิจกรรม</p>													

ลำดับ	กิจกรรม/ขั้นตอน	ค.ค.	พ.ย.	ธ.ค.	ม.ค.	ก.พ.	มี.ค.	เม.ย.	พ.ค.	มิ.ย.	ก.ค.	ส.ค.	ก.ย.	ค่าน้ำหนัก
	จังหวัดกำแพงฯ งบประมาณ ๒๕,๕๐๐ บาท (รพ.สต. ๕๒ แห่ง /รพ. ๑๓ แห่ง / สสอ. ๑๓ แห่ง / สภ. ๒ แห่ง / รร. ๒๐ แห่ง) - ค่าอาหารกลางวัน จำนวน ๑๓๐ คน x ๑๕๐ บาท x ๑ มื้อ = ๑๙,๖๐๐ บาท - ค่าอาหารว่างพร้อมเครื่องดื่ม จำนวน ๑๓๐ คน x ๓๕ บาท x ๒ มื้อ = ๙,๑๐๐ บาท - ค่าเอกสารและคู่มือการพัฒนา จำนวน ๑๓๐ แห่ง x ๕๐ บาท = ๖,๕๐๐ บาท รวมเป็นเงิน ๓๕,๒๐๐ บาท (สงวนเงินค่าพิมพ์หรือบาทอื่น) หมายเหตุ งบประมาณสามารถใช้จ่ายได้ทุกกิจกรรม รวมกิจกรรมที่ ๒.๔ เป็นเงินจำนวน ๒๑๐,๐๐๐ บาท (สงวนเงินค่าพิมพ์หรือบาทอื่น) หมายเหตุ งบประมาณสามารถใช้จ่ายได้ทุกกิจกรรม รวมกิจกรรมที่ ๒. เป็นเงินรวมทั้งสิ้น ๒,๒๑๑,๑๗๐ บาท (สงวนเงินค่าพิมพ์หรือบาทอื่น) หมายเหตุ งบประมาณสามารถใช้จ่ายได้ทุกกิจกรรม													
กิจกรรมที่ ๓. นิเทศ ติดตาม ประเมินผลการดำเนินงานสุขภาพภาคประชาชนและพัฒนาพฤติกรรมสุขภาพ ในเขตสุขภาพที่ ๑ ปีงบประมาณ ๒๕๖๔														
๓.	๓.๑ ติดตามขับเคลื่อนการดำเนินงานสุขภาพภาคประชาชนและพัฒนาพฤติกรรมสุขภาพระดับเขต พื้นที่ ๔ จังหวัด - ค่าที่พักเหมาจ่าย จำนวน ๔ คน x ๘๐๐ บาท x ๘ คืน = ๒๕,๖๐๐ บาท - ค่าเบี้ยเลี้ยง จำนวน ๔ คน x ๒๕๐ บาท x ๘ วัน = ๘,๐๐๐ บาท - ค่าน้ำมันเชื้อเพลิงและสารหล่อลื่น = ๕,๓๐๐ บาท รวมกิจกรรมที่ ๓.๑ เป็นเงินจำนวน ๓๘,๙๐๐ บาท (สงวนเงินค่าพิมพ์หรือบาทอื่น) หมายเหตุ งบประมาณสามารถใช้จ่ายได้ทุกกิจกรรม													๕
	๓.๒ ติดตามสนับสนุนการดำเนินงานสุขภาพภาคประชาชน การพัฒนาบุคลากรสุขภาพชีวิต ต่อเนื่องสู่ตำบลวิถีชีวิตใหม่ ปอดคอกีจากโควิด ๑๙ และแลกเปลี่ยนเรียนรู้พื้นที่ต้นแบบฯสภาพดี ในพื้นที่ ๓.๒.๑ ติดตามสนับสนุนการดำเนินงานสุขภาพภาคประชาชน/ตำบลวิถีใหม่ปอดคอกีจากโควิด ๑๙ (P๕๑/P๕๓)													๑๐

ลำดับ	กิจกรรม/ขั้นตอน	ค.ค.	พ.ย.	ธ.ค.	ม.ค.	ก.พ.	มี.ค.	เม.ย.	พ.ค.	มิ.ย.	ก.ค.	ส.ค.	ก.ย.	ค่าน้ำหนัก
	ค่าใช้จ่าย จบท.คสช. (P๕๑) - ค่าที่พักเหมาจ่าย จำนวน ๓ คน x ๘๐๐ บาท x ๘ คืน = ๑๙,๖๐๐ บาท - ค่าเบี้ยเลี้ยง จำนวน ๓ คน x ๒๕๐ บาท x ๘ วัน = ๖,๐๐๐ บาท - ค่าน้ำมันเชื้อเพลิงและสารหล่อลื่น = ๘,๕๐๐ บาท รวมเป็นเงิน ๓๔,๑๐๐ บาท (สงวนเงินค่าพิมพ์หรือบาทอื่น) หมายเหตุ งบประมาณสามารถใช้จ่ายได้ทุกกิจกรรม ค่าใช้จ่ายกลุ่มนิเทศ (P๕๒/P๕๓) - ค่าอาหารกลางวัน จำนวน ๑๐ คน x ๑๒๐ บาท x ๘ มื้อ (๘ พื้นที่) = ๙,๖๐๐ บาท - ค่าอาหารว่างพร้อมเครื่องดื่ม จำนวน ๑๐ คน x ๓๕ บาท x ๒ มื้อ x ๘ พื้นที่ = ๕,๖๐๐ บาท - ค่าวัสดุสำนักงาน = ๑,๐๐๐ บาท รวมเป็นเงิน ๑๖,๒๐๐ บาท (หนังสือพิมพ์หรือบาทอื่น) หมายเหตุ งบประมาณสามารถใช้จ่ายได้ทุกกิจกรรม ๓.๒.๒ ติดตามแลกเปลี่ยนเรียนรู้พื้นที่ต้นแบบสภาพดีในพื้นที่ (P๖) - ค่าที่พักเหมาจ่าย จำนวน ๔ คน x ๘๐๐ บาท x ๒ คืน = ๖,๔๐๐ บาท - ค่าเบี้ยเลี้ยง จำนวน ๔ คน x ๒๕๐ บาท x ๓ วัน = ๒,๕๐๐ บาท - ค่าน้ำมันเชื้อเพลิงและสารหล่อลื่น = ๗๐๐ บาท รวมเป็นเงิน ๑๐,๐๐๐ บาท (หนังสือพิมพ์หรือบาทอื่น) หมายเหตุ งบประมาณสามารถใช้จ่ายได้ทุกกิจกรรม รวมกิจกรรมที่ ๓.๒ เป็นเงินจำนวน ๖๐,๕๐๐ บาท (หนังสือพิมพ์หรือบาทอื่น) หมายเหตุ งบประมาณสามารถใช้จ่ายได้ทุกกิจกรรม													
	๓.๓ ติดตามการดำเนินงานพัฒนาศักยภาพ อสค. ร่วมกับสำนักงานสาธารณสุขจังหวัดในเขต สุภาพที่ ๑ พื้นที่ ๔ จังหวัด (สมุทรราชจังหวัด) จังหวัดเชียงราย จำนวน ๙๕ คน , จังหวัด เชียงใหม่ จำนวน ๑๓๑ คน , จังหวัดแม่ฮ่องสอน จำนวน ๑๖ คน , จังหวัดแพร่ จำนวน ๔๐ คน, จังหวัดน่าน จำนวน ๘๘ คน , จังหวัดพะเยา จำนวน ๕๗ คน , จังหวัดลำปาง จำนวน ๘๒ คน ,													๑๐

ลำดับ	กิจกรรม/ขั้นตอน	ต.ค.	พ.ย.	ธ.ค.	ม.ค.	ก.พ.	มี.ค.	เม.ย.	พ.ค.	มิ.ย.	ก.ค.	ส.ค.	ก.ย.	ค่านำหนัก
	<p>และจัดหัวลำปาง จำนวน ๖๘ คน รวมทั้งคน ๕๓๘ คน รายละเอียดค่าใช้จ่ายดังนี้</p> <ul style="list-style-type: none"> - ค่าวัสดุสำนักงาน = ๗๘๐ บาท <p>จังหวัดเชียงใหม่ งบประมาณ ๑๗,๘๖๐ บาท รายละเอียดค่าใช้จ่ายดังนี้</p> <ul style="list-style-type: none"> - ค่าอาหารกลางวัน จำนวน ๗๕ คน x ๑๒๐ บาท x ๑ มื้อ = ๙,๐๐๐ บาท - ค่าอาหารว่างพร้อมเครื่องดื่ม จำนวน ๗๕ คน x ๑๕ บาท x ๒ มื้อ = ๒,๒๕๐ บาท <p>รวมเป็นเงิน ๑๗,๘๖๐ บาท (สองหมื่นสามพันแปดร้อยหกสิบบาทถ้วน)</p> <p>หมายเหตุ งบประมาณสามารถใช้จ่ายได้ทุกกิจกรรม</p> <p>จังหวัดเชียงใหม่ งบประมาณ ๒๔,๘๙๐ บาท รายละเอียดค่าใช้จ่ายดังนี้</p> <ul style="list-style-type: none"> - ค่าอาหารกลางวัน จำนวน ๑๓๑ คน x ๑๒๐ บาท x ๑ มื้อ = ๑๕,๗๒๐ บาท - ค่าอาหารว่างพร้อมเครื่องดื่ม จำนวน ๑๓๑ คน x ๑๕ บาท x ๒ มื้อ = ๓,๑๗๐ บาท <p>รวมเป็นเงิน ๒๔,๘๙๐ บาท (สองหมื่นสี่พันแปดร้อยยี่สิบบาทถ้วน)</p> <p>หมายเหตุ งบประมาณสามารถใช้จ่ายได้ทุกกิจกรรม</p> <p>จังหวัดแม่ฮ่องสอน งบประมาณ ๖,๘๘๐ บาท รายละเอียดค่าใช้จ่ายดังนี้</p> <ul style="list-style-type: none"> - ค่าอาหารกลางวัน จำนวน ๒๖ คน x ๑๒๐ บาท x ๑ มื้อ = ๓,๑๒๐ บาท - ค่าอาหารว่างพร้อมเครื่องดื่ม จำนวน ๒๖ คน x ๑๕ บาท x ๒ มื้อ = ๗๘๐ บาท <p>รวมเป็นเงิน ๖,๘๘๐ บาท (หกพันแปดร้อยยี่สิบบาทถ้วน)</p> <p>หมายเหตุ งบประมาณสามารถใช้จ่ายได้ทุกกิจกรรม</p> <p>จังหวัดน่าน งบประมาณ ๗,๙๘๐ บาท รายละเอียดค่าใช้จ่ายดังนี้</p> <ul style="list-style-type: none"> - ค่าอาหารกลางวัน จำนวน ๘๒ คน x ๑๒๐ บาท x ๑ มื้อ = ๙,๘๔๐ บาท - ค่าอาหารว่างพร้อมเครื่องดื่ม จำนวน ๘๒ คน x ๑๕ บาท x ๒ มื้อ = ๒,๑๔๐ บาท <p>รวมเป็นเงิน ๗,๙๘๐ บาท (หมื่นเจ็ดพันแปดร้อยยี่สิบบาทถ้วน)</p> <p>หมายเหตุ งบประมาณสามารถใช้จ่ายได้ทุกกิจกรรม</p>													

ลำดับ	กิจกรรม/ขั้นตอน	ต.ค.	พ.ย.	ธ.ค.	ม.ค.	ก.พ.	มี.ค.	เม.ย.	พ.ค.	มิ.ย.	ก.ค.	ส.ค.	ก.ย.	ค่านำหนัก	
	<p>จังหวัดน่าน งบประมาณ ๑๔,๘๐๐ บาท รายละเอียดค่าใช้จ่ายดังนี้</p> <ul style="list-style-type: none"> - ค่าอาหารกลางวัน จำนวน ๗๘ คน x ๑๒๐ บาท x ๑ มื้อ = ๙,๓๖๐ บาท - ค่าอาหารว่างพร้อมเครื่องดื่ม จำนวน ๗๘ คน x ๑๕ บาท x ๒ มื้อ = ๒,๓๖๐ บาท <p>รวมเป็นเงิน ๑๔,๘๐๐ บาท (หมื่นสี่พันแปดร้อยยี่สิบบาทถ้วน)</p> <p>หมายเหตุ งบประมาณสามารถใช้จ่ายได้ทุกกิจกรรม</p> <p>จังหวัดพะเยา งบประมาณ ๘,๘๓๐ บาท รายละเอียดค่าใช้จ่ายดังนี้</p> <ul style="list-style-type: none"> - ค่าอาหารกลางวัน จำนวน ๘๗ คน x ๑๒๐ บาท x ๑ มื้อ = ๑๐,๔๔๐ บาท - ค่าอาหารว่างพร้อมเครื่องดื่ม จำนวน ๘๗ คน x ๑๕ บาท x ๒ มื้อ = ๒,๓๙๐ บาท <p>รวมเป็นเงิน ๘,๘๓๐ บาท (แปดพันเก้าร้อยสามสิบบาทถ้วน)</p> <p>หมายเหตุ งบประมาณสามารถใช้จ่ายได้ทุกกิจกรรม</p> <p>จังหวัดลำปาง งบประมาณ ๗,๙๘๐ บาท รายละเอียดค่าใช้จ่ายดังนี้</p> <ul style="list-style-type: none"> - ค่าอาหารกลางวัน จำนวน ๘๒ คน x ๑๒๐ บาท x ๑ มื้อ = ๙,๘๔๐ บาท - ค่าอาหารว่างพร้อมเครื่องดื่ม จำนวน ๘๒ คน x ๑๕ บาท x ๒ มื้อ = ๒,๑๔๐ บาท <p>รวมเป็นเงิน ๗,๙๘๐ บาท (เจ็ดพันเก้าร้อยแปดสิบบาทถ้วน)</p> <p>หมายเหตุ งบประมาณสามารถใช้จ่ายได้ทุกกิจกรรม</p> <p>จังหวัดลำปาง งบประมาณ ๑๒,๕๒๐ บาท รายละเอียดค่าใช้จ่ายดังนี้</p> <ul style="list-style-type: none"> - ค่าอาหารกลางวัน จำนวน ๖๘ คน x ๑๒๐ บาท x ๑ มื้อ = ๘,๑๖๐ บาท - ค่าอาหารว่างพร้อมเครื่องดื่ม จำนวน ๖๘ คน x ๑๕ บาท x ๒ มื้อ = ๒,๓๖๐ บาท <p>รวมเป็นเงิน ๑๒,๕๒๐ บาท (หมื่นสองพันห้าร้อยยี่สิบบาทถ้วน)</p> <p>หมายเหตุ งบประมาณสามารถใช้จ่ายได้ทุกกิจกรรม</p> <p>รวมทั้งกรมที่ ๓.๓ เป็นเงินจำนวน ๑๐๓,๐๐๐ บาท (หมื่นสามแสนบาทถ้วน)</p> <p>หมายเหตุ งบประมาณสามารถใช้จ่ายได้ทุกกิจกรรม</p>														

ลำดับ	กิจกรรม/ขั้นตอน	ต.ค.	พ.ย.	ธ.ค.	ม.ค.	ก.พ.	มี.ค.	เม.ย.	พ.ค.	มิ.ย.	ก.ค.	ส.ค.	ก.ย.	ค่าน้ำหนัก	
	<p>๓.๔ นิเทศ ติดตาม ประเมินการพัฒนาต้นแบบชุมชนรอบรู้ด้านสุขภาพระดับจังหวัด พื้นที่หมู่บ้านปรับเปลี่ยนพฤติกรรมสุขภาพ โรงเรียนสุขบัญญัติและการพัฒนาคุณภาพของ รพ.ศ. ปี ๒๕๖๔ (พื้นที่ ๘ จังหวัดภาคเหนือได้แก่ เชียงใหม่, เชียงราย, แพร่, น่าน, พะเยา, ลำพูน, ลำปางและแม่ฮ่องสอน แบบสำรวจรายจังหวัด จังหวัดละ ๑๐ คน ผู้รับผิดชอบงานสุศึกษาและพัฒนาพฤติกรรมสุขภาพระดับจังหวัดและระดับ/รพ.ศด/รพ./ครูอนามัย/ตัวแทนของหมู่บ้าน และเจ้าหน้าที่ศูนย์สนับสนุนบริการสุขภาพที่ ๑ จำนวน ๓ คน รวมทั้งทีม ๑๒๓ คนรายละเอียดดังนี้</p> <p>-ค่าอาหารกลางวัน ๑๐ คนx๑๐๐ บาทx๑ มื้อx ๘ จังหวัด = ๘,๐๐๐ บาท -ค่าอาหารว่างและเครื่องดื่ม ๑๐ คนx๒๕ บาทx๒ มื้อx ๘ จังหวัด = ๔,๐๐๐ บาท -ค่าเบี้ยเลี้ยง (เจ้าหน้าที่ ศบส.๑) ๓ คนx๒๕๐ บาทx๕ วัน = ๓,๗๕๐ บาท -ค่าที่พัก (เจ้าหน้าที่ ศบส.๑) ๓ คนx๕๐๐ บาทx๕ วัน = ๗,๕๐๐ บาท -ค่าน้ำมันเชื้อเพลิง (เจ้าหน้าที่ ศบส.๑) = ๑๐,๐๐๐บาท</p> <p>รวมกิจกรรมที่ ๓.๔ เป็นเงินจำนวน ๔๓,๖๕๐บาท (สี่หมื่นเจ็ดพันหกหรือแปดสิบบาทถ้วน)</p> <p>หมายเหตุ งบประมาณสามารถอ้างค่าใช้จ่ายกิจกรรม</p> <p>รวมกิจกรรมที่ ๓ เป็นเงินรวมทั้งสิ้น ๒๕๐,๒๕๐ บาท (สองแสนห้าหมื่นหรือแปดสิบบาทถ้วน)</p> <p>หมายเหตุ งบประมาณสามารถอ้างค่าใช้จ่ายกิจกรรม</p>													๑๐	
	<p>กิจกรรมที่ ๔. ค้นหาพื้นที่ต้นแบบผลงานการส่งเสริมความรู้ด้านสุขภาพ ประเภทหมู่บ้านปรับเปลี่ยนพฤติกรรมสุขภาพระดับเยี่ยม โรงเรียนส่งเสริมสุขบัญญัติแห่งชาติระดับเยี่ยม"ชุมชนรอบรู้ด้านสุขภาพ"</p> <p>ระดับเขตสุขภาพที่ ๑ ปัจจุบันประมาณ ๒๕๖๔ (กองสุศึกษา/กองสนับสนุนสุขภาพภาคประชาชน P๕๒)</p>														
๔.	<p>๔.๑ ค้นหาพื้นที่ต้นแบบผลงานการส่งเสริมความรู้ด้านสุขภาพ ผลงานการส่งเสริมความรู้ด้านสุขภาพ ประเภทหมู่บ้านปรับเปลี่ยนพฤติกรรมสุขภาพระดับเยี่ยม โรงเรียนส่งเสริมสุขบัญญัติแห่งชาติระดับเยี่ยม นวัตกรรมสุขภาพชุมชนรอบรู้ด้านสุขภาพระดับเขต ตำบลจัดการคุณภาพชีวิต และองค์กร อสม.ลดเสี่ยง อดโรค ปัจจุบันประมาณ ๒๕๖๔</p> <p>-ค่าเบี้ยเลี้ยง ๕๐ คนx๒๕๐ บาท = ๑๒,๕๐๐ บาท -ค่าน้ำมันเชื้อเพลิง (เจ้าหน้าที่ ศบส.๑) = ๑๐,๐๐๐ บาท -ค่าตอบแทนกรรมการ (อาจารย์) ๕๐๐ บาท x ๓ คน x ๑ วัน = ๑,๕๐๐ บาท -ค่าที่พัก (อาจารย์) ๓ คนx๕๐๐ บาทx๒ คืน = ๓,๕๐๐ บาท -ค่าอาหารกลางวัน (อาจารย์) ๓ คนx๕๐๐บาทx๑ มื้อ = ๑,๕๐๐ บาท -ค่าอาหารว่างและเครื่องดื่ม (อาจารย์) ๓ คนx๒๕๐บาทx๒ มื้อx ๑วัน = ๑,๕๐๐บาท -ค่าพาหนะ (อาจารย์) ๓ คนxที่ยวละ ๑,๕๐๐บาทx๒เที่ยว = ๙,๐๐๐ บาท</p>													๑๐	

ลำดับ	กิจกรรม/ขั้นตอน	ต.ค.	พ.ย.	ธ.ค.	ม.ค.	ก.พ.	มี.ค.	เม.ย.	พ.ค.	มิ.ย.	ก.ค.	ส.ค.	ก.ย.	ค่าน้ำหนัก
	<p>รวมกิจกรรมที่ ๔.๑ เป็นเงินจำนวน ๒๒,๒๕๐บาท (สองหมื่นพันสองร้อยห้าสิบบาทถ้วน)</p> <p>หมายเหตุ งบประมาณสามารถอ้างค่าใช้จ่ายกิจกรรม</p>													
	<p>๔.๒ ผลิตแลกเปลี่ยนเรียนรู้ถอดบทเรียนการดำเนินงานพื้นที่เขตสุขภาพที่ ๓ งบประมาณ ๔๔,๐๐๐ บาท รายละเอียดค่าใช้จ่ายดังนี้ (มอบไปประกาศ ๕ ประเภท ชุมชนรอบรู้ฯ /หมู่บ้านปรับเปลี่ยนพฤติกรรมฯ / โรงเรียนฯ กองสุศึกษา / ตำบลจัดการฯ/องค์กร อสมฯ กองสนับสนุนสุขภาพภาคประชาชน)</p> <p>-ค่านิบรางวัลแต่ละประเภท ๕ ประเภท = ๓๑,๕๐๐ บาท -ค่าโล่รางวัล ๕ ประเภท ประเภทละ ๓๐๐ บาท = ๑,๕๐๐ บาท -ค่าไปประกาศฯ + พริ้นท์ปก = ๑,๐๐๐ บาท</p> <p>ประเภทพื้นที่ที่มีรายละเอียดดังนี้</p> <p>๑. ประเภทต้นแบบชุมชนรอบรู้ด้านสุขภาพจำนวน ๓,๕๐๐ บาท รางวัลที่ ๑ จำนวน ๓,๐๐๐บาท รางวัลที่ ๒ จำนวน ๒,๕๐๐ บาท รางวัลที่ ๓ จำนวน ๒,๐๐๐ บาท</p> <p>๒. ประเภทตำบลจัดการคุณภาพชีวิตจำนวน ๓,๕๐๐ บาท รางวัลที่ ๑ จำนวน ๓,๐๐๐บาท รางวัลที่ ๒ จำนวน ๒,๕๐๐ บาท รางวัลที่ ๓ จำนวน ๒,๐๐๐ บาท</p> <p>๓. ประเภทองค์กร อสม.ลดเสี่ยง อดโรค จำนวน ๓,๕๐๐ บาท รางวัลที่ ๑ จำนวน ๓,๐๐๐บาท รางวัลที่ ๒ จำนวน ๒,๕๐๐ บาท รางวัลที่ ๓ จำนวน ๒,๐๐๐ บาท</p> <p>๔. ประเภทหมู่บ้านต้นแบบการปรับเปลี่ยนพฤติกรรมสุขภาพ จำนวน ๓,๕๐๐ บาท รางวัลที่ ๑ จำนวน ๓,๐๐๐บาท รางวัลที่ ๒ จำนวน ๒,๕๐๐ บาท รางวัลที่ ๓ จำนวน ๒,๐๐๐ บาท</p>													๑๐

ลำดับ	กิจกรรม/ขั้นตอน	ด.ค.	พ.ย.	ธ.ค.	ม.ค.	ก.พ.	มี.ค.	เม.ย.	พ.ค.	มิ.ย.	ก.ค.	ส.ค.	ก.ย.	ค่าน้ำหนัก
	<p>๕. ประเภทโรงเรียนต้นแบบการสร้างเสริมสุขภาพภูมิคุ้มกันแห่งชาติ จำนวน ๗,๕๐๐ บาท</p> <p>รางวัลที่ ๑ จำนวน ๓,๐๐๐ บาท</p> <p>รางวัลที่ ๒ จำนวน ๒,๕๐๐ บาท</p> <p>รางวัลที่ ๓ จำนวน ๒,๐๐๐ บาท</p> <p>รวมกิจกรรมที่ ๔-๖ เป็นเงินจำนวน ๕๕,๐๐๐ บาท (สี่หมื่นห้าพันบาทถ้วน)</p> <p>หมายเหตุ งบประมาณสามารถใช้จ่ายได้ทุกกิจกรรม</p> <p>รวมกิจกรรม ๕. เป็นเงินรวมทั้งสิ้น ๗๑,๒๕๐ บาท (เจ็ดหมื่นหนึ่งพันสองร้อยห้าสิบบาทถ้วน)</p> <p>หมายเหตุ งบประมาณสามารถใช้จ่ายได้ทุกกิจกรรม</p> <p><u>งบประมาณกิจกรรมที่ ๑-๔ เป็นเงินรวมทั้งสิ้น ๒,๕๐๓,๕๕๐ บาท</u> (สองล้านห้าแสนสามหมื่นสามพันสามร้อยสิบบาทถ้วน)</p> <p>หมายเหตุ งบประมาณสามารถใช้จ่ายได้ทุกกิจกรรม</p>													
	กิจกรรมที่ ๕. สรุปผลการดำเนินงานตามแผนงานโครงการ													๕

๑๖. การอนุมัติโครงการ

(ลงชื่อ)  ผู้เขียนโครงการ
(นายสุวิจักขณ์ พรานพาน)
นักวิชาการสาธารณสุขปฏิบัติการ

(ลงชื่อ)  ผู้เสนอโครงการ
(นายกวีพล ไหลมา)
ผู้อำนวยการศูนย์สนับสนุนบริการสุขภาพที่ ๑

(ลงชื่อ)  ผู้อนุมัติโครงการ
(นายอาคม ประดิษฐ์สุวรรณ)
รองอธิบดีกรมสนับสนุนบริการสุขภาพ
ปฏิบัติราชการแทนอธิบดีกรมสนับสนุนบริการสุขภาพ



ภารกิจด้านส่งเสริม พัฒนา การจัดการบริการสาธารณสุข
ในสุขศาลาพระราชทาน

ผู้รับผิดชอบ ๑.กลุ่มวิชาการและมาตรฐานระบบบริการสุขภาพ



รหัสโครงการ

ชื่อโครงการ : โครงการส่งเสริม พัฒนา การจัดบริการสาธารณสุข ในสุศาลาพระราชทาน เขตสุขภาพที่ ๑
ปีงบประมาณ ๒๕๖๔

ความสำคัญของโครงการ/หลักการและเหตุผล :

ด้วย สมเด็จพระกนิษฐาธิราชเจ้า กรมสมเด็จพระเทพรัตนราชสุดาฯ สยามบรมราชกุมารี ทรงมุ่งหวังให้พสกนิกรผู้ยากไร้ในถิ่นทุรกันดาร พื้นที่ห่างไกลตามแนวตะเข็บชายแดน และพื้นที่พิเศษด้านความมั่นคง ได้รับการพัฒนาและยกระดับคุณภาพชีวิตให้ดีขึ้น จึงทรงมีพระราชดำริให้พัฒนาหน่วยพยาบาล (ห้องพยาบาล) ในโรงเรียนตำรวจตระเวนชายแดนให้เป็นสุศาลาพระราชทาน รวมทั้งจัดตั้งสุศาลาพระราชทานขึ้นในพื้นที่ชุมชน ท้องถิ่นที่มีความจำเป็นและความต้องการที่จะมีหน่วยบริการสาธารณสุข เพื่อให้มีศักยภาพในการให้บริการด้านสุขภาพพระระดับปฐมภูมิเบื้องต้นแบบผสมผสานทั้งในยามปกติและยามฉุกเฉิน ด้านการรักษาพยาบาล การส่งเสริมสุขภาพและเฝ้าระวังป้องกันโรค การฟื้นฟูสุขภาพ การส่งต่อผู้ป่วย เพื่อให้เป็นที่พึ่งด้านสุขภาพแก่นักเรียนและประชาชนในพื้นที่ และสนับสนุนให้สามารถเข้าถึงบริการพื้นฐานแห่งรัฐด้านสุขภาพ รวมถึงการพัฒนาให้ชุมชน จัดการคุณภาพชีวิตเพื่อการพึ่งตนเองด้านสุขภาพได้อย่างยั่งยืน ด้วยการขับเคลื่อนผ่านยุทธศาสตร์การพัฒนาสุศาลาพระราชทานและเกณฑ์คุณภาพการให้บริการสาธารณสุขในสุศาลาพระราชทานที่ได้ร่วมกันกำหนดขึ้น โดยหน่วยงานที่เกี่ยวข้องได้ร่วมน้อมนำกระแสพระราชดำริสู่การจัดตั้งและพัฒนาสุศาลาพระราชทาน นับตั้งแต่ปี พ.ศ.๒๕๔๙ - ๒๕๖๒ จนถึงปัจจุบันสามารถให้บริการได้อย่างมีคุณภาพ นั้น

นอกจากนี้ ศูนย์สนับสนุนบริการสุขภาพ ที่ ๑ กรมสนับสนุนบริการสุขภาพ กระทรวงสาธารณสุข ได้ดำเนินการสนองพระราชปณิธานสมเด็จพระกนิษฐาธิราชเจ้า กรมสมเด็จพระเทพรัตนราชสุดาฯ สยามบรมราชกุมารี ในการพัฒนาคุณภาพสุศาลาพระราชทานโรงเรียนตำรวจตระเวนชายแดนในพื้นที่เขตสุขภาพที่ ๑ จำนวน ๙ แห่ง ได้แก่

๑. โรงเรียนตำรวจตระเวนชายแดนท่าด่านผู้หญิงประไพ ศิวะโกเศศ บ้านผาแดง อำเภออมก๋อย จังหวัดเชียงใหม่
๒. โรงเรียนตำรวจตระเวนชายแดนรางวัลอินทिरา คานธี อำเภออมก๋อย จังหวัดเชียงใหม่
๓. ศูนย์การเรียนรู้ตำรวจตระเวนชายแดน บ้านห้วยกู่ก อำเภอเวียงแก่น จังหวัดเชียงราย
๔. โรงเรียนตำรวจตระเวนชายแดนบ้านปอหม้อ อำเภอแม่สะเรียง จังหวัดแม่ฮ่องสอน
๕. ศูนย์การเรียนรู้ตำรวจตระเวนชายแดนบ้านโกแประ อำเภอแม่สะเรียง จังหวัดแม่ฮ่องสอน
๖. โรงเรียนตำรวจตระเวนชายแดนชมรมอนุรักษ์พุทธศิลป์ไทยอนุสรณ์(บ้านแสนคำลือ) อำเภอปางมะผ้า จังหวัดแม่ฮ่องสอน
๗. สุศาลาพระราชทานบ้านป่าก่า อำเภอบ่อเกลือ จังหวัดน่าน
๘. สุศาลาพระราชทาน บ้านห้วยปุด อำเภอเฉลิมพระเกียรติ จังหวัดน่าน
๙. สุศาลาพระราชทาน โรงเรียนตำรวจตระเวนชายแดน ๑๐๐ ปีบ้านสะไล อำเภอบ่อเกลือ จังหวัดน่าน

...ตลอดระยะเวลา

ตลอดระยะเวลาที่ผ่านมาศูนย์สนับสนุนบริการสุขภาพ ที่ ๑ ได้ดำเนินงานขับเคลื่อนการพัฒนาคุณภาพสุศาลาพระราชทาน ในด้านการเป็นศูนย์การเรียนรู้ด้านสุขภาพของชุมชนทั้งในแบบเชิงรุกและเชิงรับ โดยเปิดโอกาสให้นักเรียนและคนในชุมชนเข้ามาศึกษาหาความรู้ด้านสุขภาพรวมทั้งยังจัดกิจกรรมส่งเสริมสุขภาพ และให้ความรู้ในการดูแลสุขภาพแก่คนในชุมชน ซึ่งจะช่วยให้คนในชุมชนมีภูมิคุ้มกันด้านสุขภาพและมีพฤติกรรมสุขภาพที่เหมาะสมในการใช้ชีวิตประจำวัน เป็นส่วนช่วยส่งผลให้ปัญหาสุขภาพที่สำคัญในชุมชนลดลงได้อย่างต่อเนื่อง

ดังนั้น ศูนย์สนับสนุนบริการสุขภาพ ที่ ๑ กรมสนับสนุนบริการสุขภาพ กระทรวงสาธารณสุข ในฐานะผู้รับผิดชอบหลัก ในพื้นที่เขตสุขภาพที่ ๑ จึงได้จัดทำโครงการส่งเสริม พัฒนา การจัดบริการสาธารณสุข ในสุศาลาพระราชทาน เขตสุขภาพที่ ๑ ปีงบประมาณ ๒๕๖๓ ขึ้น เพื่อดำเนินการพัฒนาสุศาลาพระราชทาน ให้เกิดกระบวนการที่มีคุณภาพ และเกิดการมีส่วนร่วมของทุกหน่วยงานที่เกี่ยวข้อง จนสามารถให้บริการที่มีคุณภาพได้อย่างต่อเนื่อง ด้วยการสนับสนุนของหน่วยงานเครือข่ายตามบทบาทหน้าที่ความรับผิดชอบและสนับสนุนการบริหารจัดการทรัพยากรให้เกิดประโยชน์อย่างคุ้มค่าที่สุด

วัตถุประสงค์ของโครงการ

๑. เพื่อพัฒนาสุศาลาพระราชทานทั้ง ๙ แห่ง ให้เป็นหน่วยบริการสาธารณสุขระดับปฐมภูมิที่มีคุณภาพและความพร้อมในการให้บริการสาธารณสุข
๒. เพื่อลดความเหลื่อมล้ำและเพิ่มโอกาสในการเข้าถึงบริการสุขภาพของประชาชนในพื้นที่
๓. เพื่อพัฒนาระบบการบริหารจัดการและการสนับสนุนทรัพยากรอย่างมีประสิทธิภาพ
๔. เพื่อพัฒนาให้ชุมชนในพื้นที่รับผิดชอบของสุศาลาพระราชทานเป็นชุมชนที่มีศักยภาพในการจัดการสุขภาพตนเองได้อย่างเหมาะสม
๕. เพื่อพัฒนาสุศาลาพระราชทานให้เป็นแหล่งการเรียนรู้ด้านสุขภาพและถ่ายทอดความรู้สู่ชุมชน
๖. เพื่อพัฒนาและยกระดับศักยภาพการให้บริการและการศึกษาเฉพาะทางของบุคลากรสุศาลาพระราชทานและเครือข่าย
๗. เพื่อพัฒนาระบบฐานข้อมูลการดำเนินงานสุศาลาพระราชทาน

ขอบเขตของโครงการ/พื้นที่ดำเนินการ/กลุ่มเป้าหมาย

ขอบเขตของโครงการ

๑. บริหารจัดการและสนับสนุนทรัพยากรการดำเนินงานสุศาลาพระราชทาน
๒. พัฒนาศักยภาพบุคลากรสุศาลาพระราชทานและเครือข่ายที่เกี่ยวข้อง
๓. ส่งเสริมและพัฒนาการจัดการความรู้ในสุศาลาพระราชทาน
๔. ส่งเสริมให้เกิดการใช้งานระบบเทคโนโลยีสารสนเทศ และฐานข้อมูลผ่านเว็บไซต์สุศาลาพระราชทาน
๕. ส่งเสริมคุณภาพการให้บริการสาธารณสุขในสุศาลาพระราชทานให้มีมาตรฐานตามเกณฑ์ที่กำหนด

พื้นที่ดำเนินการ...

พื้นที่ดำเนินการ พื้นที่สุขศาลาพระราชทาน จำนวน ๙ แห่ง ได้แก่

๑. โรงเรียนตำรวจตระเวนชายแดนท่านผู้หญิงประไพ ศิวะโกเศศ บ้านผาแดง อำเภออมก๋อย จังหวัดเชียงใหม่
๒. โรงเรียนตำรวจตระเวนชายแดนรางวัลอินทรีฯ คานธี อำเภออมก๋อย จังหวัดเชียงใหม่
๓. ศูนย์การเรียนรู้ตำรวจตระเวนชายแดนบ้านห้วยกุ่ม อำเภอเวียงแก่น จังหวัดเชียงราย
๔. โรงเรียนตำรวจตระเวนชายแดนบ้านปอหม้อ อำเภอแม่สะเรียง จังหวัดแม่ฮ่องสอน
๕. ศูนย์การเรียนรู้ตำรวจตระเวนชายแดนบ้านโกแประ อำเภอแม่สะเรียง จังหวัดแม่ฮ่องสอน
๖. โรงเรียนตำรวจตระเวนชายแดนชมรมอนุรักษ์พุทธศิลป์ไทยอนุสรณ์ (บ้านแสนคำลือ) อำเภอปางมะผ้า จังหวัดแม่ฮ่องสอน
๗. สุขศาลาพระราชทานบ้านปาก้า อำเภอปอเกวียน จังหวัดน่าน
๘. สุขศาลาพระราชทาน บ้านห้วยปุด อำเภอเฉลิมพระเกียรติ จังหวัดน่าน
๙. สุขศาลาพระราชทาน โรงเรียนตำรวจตระเวนชายแดน ๑๐๐ ปี บ้านสะไล อำเภอปอเกวียน จังหวัดน่าน

ผลผลิตของโครงการ

๑. สุขศาลาพระราชทานทั้ง ๙ แห่ง ได้รับการพัฒนาการให้บริการได้เป็นไปตามเกณฑ์คุณภาพการให้บริการสาธารณสุขในสุขศาลาพระราชทาน
๒. บริหารจัดการงบประมาณและทรัพยากรในการสนับสนุนการดำเนินงานได้อย่างเพียงพอเหมาะสม
๓. ศูนย์การเรียนรู้สุขภาพของชุมชนในสุขศาลาพระราชทาน

๖. ตัวชี้วัดความสำเร็จของโครงการ/เป้าหมาย

ลำดับ	ตัวชี้วัดความสำเร็จของโครงการ	จำนวน	หน่วยนับ
๑	ร้อยละที่เพิ่มขึ้นของประชาชนในพื้นที่ให้บริการสุขศาลาพระราชทาน เข้าถึงบริการสุขภาพที่มีคุณภาพ เพิ่มขึ้นจากฐานเดิม	๑๐	ร้อยละ
๒	ร้อยละของสุขศาลามีการพัฒนาคุณภาพผ่านเกณฑ์	๗๐	ร้อยละ

ความเชื่อมโยงกับยุทธศาสตร์

ยุทธศาสตร์ชาติ ๒๐ ปี

ประเด็นยุทธศาสตร์ชาติด้านการสร้างโอกาสและความเสมอภาคทางสังคม

- สร้างความเป็นธรรมในการเข้าถึงบริการสาธารณสุข เน้นการกระจาย ทรัพยากรและเพิ่มบุคลากรทางการแพทย์การพยาบาล ให้กระจายไปยังพื้นที่ อำเภอ ตำบล เพื่อให้สามารถดูแลประชาชนได้อย่างทั่วถึง การพัฒนาระบบหลักประกันสุขภาพให้ครอบคลุมผู้มีรายได้น้อย ให้ได้รับบริการที่ไม่มีความเหลื่อมล้ำในด้าน

...คุณภาพ

คุณภาพ รวมทั้งระบบคุ้มครองการรักษาพยาบาล ต่อการเจ็บป่วยที่สร้างภาระทางการเงินโดยไม่คาดคิดหรือเกินขีดความสามารถของผู้มีรายได้น้อย สนับสนุนส่งเสริมให้สังคมเข้ามามีส่วนร่วมในการสร้างเสริมสุขภาพ รวมถึงการพัฒนาสถานพยาบาล ให้มีคุณภาพและมีสัดส่วนแพทย์ต่อประชากรตามมาตรฐานสากลในทุกพื้นที่ และส่งเสริม การใช้เทคโนโลยีดิจิทัลในการให้บริการสาธารณสุข

ยุทธศาสตร์กระทรวงสาธารณสุข

บริการเป็นเลิศ (Service Excellence)

ยุทธศาสตร์กรมสนับสนุนบริการสุขภาพ

พัฒนาและยกระดับการจัดการสุขภาพภาคประชาชนโดยการมีส่วนร่วมของประชาชนและ

เครือข่าย

ยุทธศาสตร์สุขศาลาพระราชทาน (ฉบับที่ ๒ ปี ๒๕๖๑ - ๒๕๖๕)

ยุทธศาสตร์ที่ ๑ พัฒนาระบบและกลไกการบริหารจัดการของสุขศาลาพระราชทานแบบมีส่วนร่วมของภาคีเครือข่าย

ยุทธศาสตร์ที่ ๒ พัฒนาสุขภาพภาคประชาชนและพฤติกรรมสุขภาพ

ยุทธศาสตร์ที่ ๓ พัฒนาศักยภาพบุคลากรกำลังคนด้านสุขภาพ

ผู้รับผิดชอบ

กลุ่มบริหารงานทั่วไปและแผนงาน ศูนย์สนับสนุนบริการสุขภาพ ที่ ๑

ทรัพยากรที่ต้องใช้

๑. งบประมาณ
๒. บุคลากรในศูนย์สนับสนุนบริการสุขภาพที่ ๑
๓. สถานที่จัดประชุม/อบรม
๔. สื่อประชาสัมพันธ์
๕. วัสดุอุปกรณ์สำนักงาน และอุปกรณ์ไอที
๖. รถยนต์ทางราชการ
๗. น้ำมันเชื้อเพลิง/หล่อลื่น

งบประมาณที่ได้รับ

รวมงบประมาณ ประจำปีงบประมาณ พ.ศ. ๒๕๖๔

ทั้งสิ้นจำนวน ๒๒๕,๐๐๐.- บาท (สองแสนสองหมื่นห้าพันบาทถ้วน) งบประมาณถัวจ่ายทุก

รายการ

กิจกรรมที่ ๑ ประชุมคณะกรรมการ คณะทำงาน ตามแผนพัฒนาสุขศาลาพระราชทานในเขตสุขภาพที่ ๑ ประจำปี พ.ศ. ๒๕๖๔ ผ่านระบบออนไลน์

วัตถุประสงค์

เพื่อชี้แจงแนวการปฏิบัติงานเพื่อพัฒนาระบบและกลไกการบริหารจัดการของสุขศาลาพระราชทานแบบมีส่วนร่วมของภาคีเครือข่ายในระดับเขต

...กิจกรรมที่ ๒

กิจกรรมที่ ๒ ลงพื้นที่ส่งเสริม และพัฒนาการจัดการความรู้ในสุุขศาลาพระราชทาน ส่งเสริมให้เกิดการใช้งานระบบเทคโนโลยีสารสนเทศ และฐานข้อมูลผ่านเว็บไซต์สุุขศาลาพระราชทาน ส่งเสริมคุณภาพการให้บริการสาธารณสุขพระราชทานให้มีมาตรฐานตามเกณฑ์คุณภาพ ๖ หมวด

วัตถุประสงค์

เพื่อพัฒนาและยกระดับคุณภาพการให้บริการสาธารณสุขในสุุขศาลาพระราชทานให้มีคุณภาพผ่านเกณฑ์ที่กำหนดและเสริมสร้างความเข้มแข็งของชุมชนในพื้นที่รับผิดชอบของสุุขศาลาพระราชทานในการจัดการด้านสุขภาพได้พร้อมๆกับมีพฤติกรรมที่ถูกต้องเหมาะสม

รายละเอียดงบประมาณ ดังนี้

- ค่าเบี้ยเลี้ยง	(๕ คน x ๒๔๐ บาท x ๔ วัน x ๙ แห่ง)	=	๔๓,๒๐๐.๐๐ บาท
- ค่าที่พักเหมาจ่าย	(๕ คน x ๘๐๐ บาท x ๓ คืน x ๙ แห่ง)	=	๑๐๘,๐๐๐.๐๐ บาท
- ค่าน้ำมันเชื้อเพลิง	(๓,๐๐๐ บาท x ๙ แห่ง x ๒ คัน)	=	๕๔,๐๐๐.๐๐ บาท
- ค่าวัสดุอุปกรณ์		=	๑๖,๐๐๐.๐๐ บาท
	รวมเป็นเงิน	=	๒๒๑,๒๐๐.๐๐บาท
			(สองแสนสองหมื่นหนึ่งพันสองร้อยบาทถ้วน)

กิจกรรมที่ ๓ สรุปผลการดำเนินงานเพื่อวางแผนพัฒนา ปี ๒๕๖๔

วัตถุประสงค์

เพื่อวางแผนการพัฒนาและยกระดับคุณภาพการให้บริการสาธารณสุขในสุุขศาลาพระราชทานในปีงบประมาณ พ.ศ. ๒๕๖๔ ต่อไป

รายละเอียดงบประมาณ ดังนี้

- ค่าอาหารกลางวัน	(๒๐ คน x ๑๒๐ บาท x ๑ มื้อ)	=	๒,๔๐๐.๐๐ บาท
- ค่าอาหารว่างและเครื่องดื่ม	(๒๐ คน x ๓๕ บาท x ๒ มื้อ)	=	๑,๔๐๐.๐๐ บาท
-			
	รวมเป็นเงิน	=	๓,๘๐๐.๐๐ บาท
			(สามพันแปดร้อยบาทถ้วน)

ระยะเวลาดำเนินการ

เดือนตุลาคม ๒๕๖๓ – เดือนกันยายน ๒๕๖๔

...แผนการ

แผนการดำเนินงานโครงการพระราชดำริเฉลิมพระเกียรติสุทธศาสตร์สุขภาพพระราชทาน ศูนย์สนับสนุนบริการสุขภาพที่ ๑ ประจําปึงประมาณ ๒๕๖๔
 ระยะเวลาดำเนินงาน : เดือนตุลาคม ๒๕๖๓ - เดือนกันยายน ๒๕๖๔
 ค่าน้ำหนักร้อยละความสำเร็จ : ร้อยละ ๑๐๐
 ขั้นตอนการดำเนินงาน : ร้อยละ ๑๐๐

ลำดับ	กิจกรรม	ระยะเวลา	ค่าน้ำหนัก
๑	กิจกรรมที่ ๑ ประชุมคณะกรรมการ คณะทำงาน ตามแผนพัฒนาสุขภาพพระราชทานในเขตสุขภาพที่ ๑ ประจำปี พ.ศ. ๒๕๖๔	เดือนตุลาคม ๒๕๖๓ - เดือนกันยายน ๒๕๖๔	๒๐
๒	กิจกรรมที่ ๒ ลงพื้นที่ส่งเสริม และพัฒนาการจัดการความรู้ในสุขภาพพระราชทาน ส่งเสริมให้เกิดการใช้งานระบบเทคโนโลยีสารสนเทศ และฐานข้อมูลผ่านเว็บไซต์สุขภาพพระราชทาน ส่งเสริมคุณภาพการให้บริการสาธารณสุขพระราชทานให้มาตรฐานตามเกณฑ์คุณภาพ ๖ หมวด	เดือนตุลาคม ๒๕๖๓ - เดือนกันยายน ๒๕๖๔	๖๐
๓	กิจกรรมที่ ๓ ประชุมวางแผนพัฒนาและสรุปผลการดำเนินงานลงพื้นที่สุขภาพพระราชทาน	เดือนตุลาคม ๒๕๖๓ - เดือนกันยายน ๒๕๖๔	๒๐
รวม			๑๐๐

ผู้เกี่ยวข้องกับโครงการ

๑. เจ้าหน้าที่สุขศาลาพระราชทานและครุพยาบาล
๒. ผู้รับผิดชอบสุขศาลาพระราชทานของสำนักงานสาธารณสุขจังหวัด
๓. ผู้รับผิดชอบงานสุขศาลาพระราชทานกรมสนับสนุนบริการสุขภาพทั้งส่วนกลางส่วนภูมิภาค
๔. ผู้รับผิดชอบงานสุขศาลาพระราชทานโรงเรียนตำรวจตระเวนชายแดน ฝ่ายสนับสนุน ๕ และฝ่ายสนับสนุน ๗ กองบังคับการสนับสนุน กองบัญชาการตำรวจตระเวนชายแดน
๕. ผู้รับผิดชอบงานสุขศาลาพระราชทาน บริษัททีโอที จำกัด (มหาชน)
๖. ผู้รับผิดชอบงานสุขศาลาพระราชทาน กรมพัฒนาพลังงานทดแทนและอนุรักษ์พลังงาน

โครงการอื่นที่เกี่ยวข้อง

- ไม่มี

ความเสี่ยงที่สำคัญและแนวทางลดความเสี่ยง

ความเสี่ยงที่สำคัญ

- สภาพภูมิประเทศ สภาพภูมิอากาศ เป็นอุปสรรคต่อการเดินทางเข้าไปยังสุขศาลาพระราชทาน
- ปัญหาการแพร่ระบาดของโรคติดเชื้อไวรัสโคโรนา ๒๐๑๙ (COVID-19; โควิด-19) ทำให้ไม่สามารถ

ประชุมคณะกรรมการฯ ลงพื้นที่ได้ได้ตามแผนที่กำหนดไว้

แนวทางในการลดความเสี่ยง

- กำหนดแผนการปฏิบัติงานในพื้นที่ในช่วงฤดูกาลที่เหมาะสม สะดวกต่อการเดินทาง รวมทั้งประสานขอข้อมูลการเดินทางและขอสนับสนุนเจ้าหน้าที่ของหน่วยงานในพื้นที่นำเข้าไปพื้นที่ทุกครั้ง
- ปรับเปลี่ยนรูปแบบการประชุม โดยเปลี่ยนเป็นการประชุมผ่านระบบออนไลน์



ผู้เสนอโครงการ

(นางสาวนันทน์ภัส อ่อนหวาน)

เจ้าพนักงานธุรการชำนาญงาน



ผู้เห็นชอบโครงการ

(นายกำพล ไหลมา)

ผู้อำนวยการศูนย์สนับสนุนบริการสุขภาพ ที่ ๑



ผู้อนุมัติโครงการ

(นายอาคม ประดิษฐ์สุวรรณ)

รองอธิบดีกรมสนับสนุนบริการสุขภาพ

ปฏิบัติราชการแทนอธิบดีกรมสนับสนุนบริการสุขภาพ



ภารกิจด้านคุ้มครองผู้บริโภคด้านบริการสุขภาพ
ผู้รับผิดชอบ ๑.กลุ่มคุ้มครองผู้บริโภคด้านบริการสุขภาพ



รหัสโครงการ :

ชื่อโครงการ : โครงการส่งเสริม พัฒนา ควบคุมกำกับให้สถานพยาบาลและสถานประกอบการเพื่อสุขภาพได้มาตรฐานตามกฎหมายกำหนด ปีงบประมาณ ๒๕๖๔

๑. ความสำคัญของโครงการ/หลักการและเหตุผล

ตามยุทธศาสตร์ชาติระยะ ๒๐ ปี ประเด็นปฏิรูปประเทศด้านสาธารณสุข ๔ ด้าน ได้แก่ ๑) ด้านระบบบริหารจัดการด้านสุขภาพ ๒) ด้านระบบบริการสาธารณสุข ๓) ด้านการคุ้มครองผู้บริโภค และ ๔) ด้านความยั่งยืนและเพียงพอด้านการเงินการคลังสุขภาพ ซึ่งด้านประเด็นการปฏิรูปที่ ๓ ด้านการคุ้มครองผู้บริโภค ๑. ด้านความรู้ด้านสุขภาพ เพื่อให้ประชาชนไทยทุกคนมีทักษะในการเข้าถึง และประมวลข้อมูลสุขภาพ เพื่อใช้ประกอบการตัดสินใจในการดูแลสุขภาพของตนเอง สังคมไทยเป็นสังคมรอบรู้ด้านสุขภาพ เป็นสังคมที่ประชาชนทุกคนเข้าถึง เข้าใจข้อมูลสุขภาพและบริการสุขภาพ รวมถึงการประยุกต์ใช้ของประชาชนให้สามารถตัดสินใจดูแลสุขภาพของตนเองและครอบครัวได้อย่างเหมาะสม เพื่อให้ประเทศไทยมีระบบสาธารณสุข การศึกษา สวัสดิการสังคม และสิ่งแวดล้อมที่เอื้อให้ประชาชนเข้าใจ เข้าถึง ประเมิน และปรับใช้ข้อมูลและบริการต่าง ๆ ในสังคม เพื่อตัดสินใจดูแลสุขภาพของตนเองและครอบครัวได้อย่างเหมาะสม ๒. ด้านการคุ้มครองผู้บริโภคโดยมีเป้าหมายให้เกิดแนวทางการบูรณาการงานคุ้มครองผู้บริโภคด้านบริการสุขภาพในประเทศอย่างเป็นระบบ มีมาตรฐาน เพื่อให้เกิดความต่อเนื่อง มั่นคง และยั่งยืน มีประสิทธิภาพ และเกิดประโยชน์สูงสุดแก่ผู้บริโภคด้านสุขภาพทุกกลุ่ม ซึ่งสอดคล้องกับแผนพัฒนาเศรษฐกิจและสังคมแห่งชาติ ฉบับที่ ๑๒ ที่เน้นการปฏิรูปประเทศเพื่อแก้ปัญหาพื้นฐานด้านต่างๆของประเทศ ประกอบกับยุทธศาสตร์กระทรวงสาธารณสุขระยะ ๕ ปี (พ.ศ. ๒๕๖๐-๒๕๖๔) ยุทธศาสตร์ที่ ๑ ส่งเสริมป้องกัน ควบคุมโรค ภัยสุขภาพ และคุ้มครองผู้บริโภคด้านสุขภาพอย่างมีประสิทธิภาพ เพื่อส่งเสริมให้ประชาชนทุกกลุ่มวัยมีสุขภาพดี ได้รับการส่งเสริมสุขภาพ ป้องกันควบคุมโรคและภัยสุขภาพ ตลอดจนมีการคุ้มครองผู้บริโภคด้านสุขภาพ และอยู่ในสภาพแวดล้อมที่เอื้อต่อการมีคุณภาพชีวิตที่ดี โดยการมีส่วนร่วมจากทุกภาคส่วนและยุทธศาสตร์ที่ ๒ การพัฒนาและส่งเสริมการจัดระบบบริการสุขภาพทุกระดับให้มีคุณภาพ เพื่อให้ประชาชนได้รับบริการสุขภาพที่มีคุณภาพมาตรฐาน ทั้งถึงเป็นธรรม ด้วยระบบบริการสุขภาพที่มีคุณภาพมาตรฐานปลอดภัยเท่าเทียม

กรมสนับสนุนบริการสุขภาพ จึงได้มียุทธศาสตร์ ระยะ ๕ ปี (พ.ศ. ๒๕๖๒ - ๒๕๖๖) ดังนี้ คือมีวิสัยทัศน์ ในการเป็นองค์กรหลักในการบริหารจัดการระบบบริการสุขภาพ และระบบสุขภาพภาคประชาชน ให้มีคุณภาพเพื่อการคุ้มครองผู้บริโภค และการพึ่งตนเองด้านสุขภาพที่ยั่งยืนแบบมีส่วนร่วม ภายใต้พันธกิจ ข้อที่ ๑ พัฒนามาตรฐานระบบบริการสุขภาพ และกลไกการขับเคลื่อนให้สถานพยาบาลภาครัฐ เอกชน และสถานประกอบการเพื่อสุขภาพ มีคุณภาพมาตรฐานสากล , ข้อที่ ๒ พัฒนา และบังคับใช้กฎหมายอย่างมีประสิทธิภาพ ในการคุ้มครองผู้บริโภคด้านระบบบริการสุขภาพ , เป้าประสงค์ข้อที่ ๑ ประชาชนได้รับบริการสุขภาพที่มีมาตรฐาน คุณภาพปลอดภัย และสมประโยชน์ และอัตลักษณ์ ที่ว่า เป็นผู้บริหารจัดการให้สถานพยาบาล และสถานประกอบการเพื่อสุขภาพมีคุณภาพ และเป็นผู้บริหารจัดการระบบบริการสุขภาพภาคประชาชน

/ศูนย์สนับสนุนบริการสุขภาพที่ ๑
หน้า ๖๐

ศูนย์สนับสนุนบริการสุขภาพที่ ๑ หน่วยงานส่วนภูมิภาค ของกรมสนับสนุนบริการสุขภาพ ซึ่งมีหน้าที่ในการส่งเสริม พัฒนา ควบคุม กำกับ ให้สถานพยาบาลภาคเอกชน , สถานประกอบการเพื่อสุขภาพ ได้มาตรฐานตามที่กฎหมายกำหนด มีคุณภาพ ปลอดภัย และสมประโยชน์ ดำเนินงานภายใต้พระราชบัญญัติสถานพยาบาล พ.ศ.๒๕๔๑ (แก้ไข ๒๕๕๙) , พระราชบัญญัติการประกอบโรคศิลปะ พ.ศ. ๒๕๔๒ (แก้ไข ๒๕๕๖) , พระราชบัญญัติสถานประกอบการเพื่อสุขภาพ พ.ศ. ๒๕๕๙ และกฎกระทรวงอื่นๆ ที่เกี่ยวข้อง

ศูนย์สนับสนุนบริการสุขภาพที่ ๑ จึงได้จัดทำโครงการส่งเสริม พัฒนา ควบคุม กำกับ ให้สถานพยาบาลภาคเอกชน, สถานประกอบการเพื่อสุขภาพได้มาตรฐาน ตามกฎหมายกำหนด เขตสุขภาพที่ ๑ ประจำปีงบประมาณ ๒๕๖๔ ขึ้น เพื่อให้ประชาชนได้รับบริการจากสถานบริการภาคเอกชน สถานประกอบการเพื่อสุขภาพ ผู้ประกอบโรคศิลปะ และเครือข่ายบริการสุขภาพที่เข้มแข็ง และมีประสิทธิภาพมากยิ่งขึ้น

๒. วัตถุประสงค์ของโครงการ

๑. เพื่อพัฒนาศักยภาพพนักงานเจ้าหน้าที่ระดับจังหวัด(สสจ.), อำเภอ(สสอ.) , โรงพยาบาล และคลินิกมีความรู้ความเข้าใจในการปฏิบัติงานด้านสถานพยาบาลภาคเอกชน, สถานประกอบการเพื่อสุขภาพ และร่วมส่งเสริมพัฒนา มาตรฐานของสถานพยาบาลภาคเอกชน, สถานประกอบการเพื่อสุขภาพ ให้มีประสิทธิภาพมากขึ้น

๒. เพื่อส่งเสริม พัฒนา ประชาชน รวมถึงนักท่องเที่ยวให้มีความรู้ ความเข้าใจ และตัดสินใจเลือกใช้บริการสุขภาพจากสถานพยาบาลภาคเอกชน และสถานประกอบการเพื่อสุขภาพ ที่ได้มาตรฐาน ตามกฎหมาย และมีความปลอดภัยจากการใช้บริการ

๓. เพื่อควบคุม กำกับ เฝ้าระวังการประกอบกิจการ รวมถึงยกระดับ สถานพยาบาลภาคเอกชน, สถานพยาบาลภาคเอกชนกลุ่มเสี่ยง , การประกอบโรคศิลปะของผู้ประกอบโรคศิลปะ, สถานประกอบการเพื่อสุขภาพและสถานศึกษาด้านการบริการเพื่อสุขภาพ ให้มีมาตรฐานตามที่กฎหมายกำหนด

๔. เพื่อพัฒนา รวมถึงยกระดับการเตือนภัยเครือข่ายการคุ้มครองผู้บริโภคด้านบริการสุขภาพ (HSS Alert) ให้มีประสิทธิภาพ และดำเนินการให้ได้มาตรฐานตามเกณฑ์ที่กฎหมายกำหนด

๕. เพื่อพัฒนามาตรฐาน สถานพยาบาลภาคเอกชน, สถานประกอบการเพื่อสุขภาพ ให้มีคุณภาพ ตามมาตรฐานสู่สากล และเผยแพร่ประชาสัมพันธ์ให้เป็นที่แพร่หลาย ให้ประเทศไทยก้าวเข้าสู่ศูนย์กลางสุขภาพนานาชาติ

๓. ขอบเขตของโครงการ/พื้นที่เป้าหมาย/กลุ่มเป้าหมาย

๑. สถานพยาบาลภาคเอกชน และสถานประกอบการเพื่อสุขภาพ ในพื้นที่เขตสุขภาพที่ ๑

๒. ผู้รับผิดชอบงานคุ้มครองผู้บริโภคด้านระบบบริการสุขภาพ สถานพยาบาลภาคเอกชน และสถานประกอบการเพื่อสุขภาพ ของสำนักงานสาธารณสุขจังหวัด สำนักงานสาธารณสุขอำเภอ โรงพยาบาล และผู้มีส่วนเกี่ยวข้องในพื้นที่เขตสุขภาพที่ ๑

/๔.ผลผลิตของโครงการ

หน้า ๖๑

๔. ผลผลิตของโครงการ

๑. สถานพยาบาลภาคเอกชน และสถานประกอบการเพื่อสุขภาพ ได้รับการส่งเสริม พัฒนา การควบคุม กำกับ และเฝ้าระวังคุณภาพมาตรฐานตามที่กฎหมายกำหนด

๒. ประชาชน รวมถึงนักท่องเที่ยว ได้รับการส่งเสริม พัฒนาให้เกิดความรู้ ความเข้าใจ และตัดสินใจเลือกในการใช้บริการสุขภาพจากสถานพยาบาลภาคเอกชน และสถานประกอบการเพื่อสุขภาพ

๓. สถานพยาบาลภาคเอกชน , สถานพยาบาลภาคเอกชนกลุ่มเสี่ยง , การประกอบโรคศิลปะของผู้ประกอบโรคศิลปะ , สถานประกอบการเพื่อสุขภาพ และสถานศึกษาด้านการบริการเพื่อสุขภาพ ได้รับการควบคุม กำกับ และเฝ้าระวังคุณภาพมาตรฐานตามที่กฎหมายกำหนด

๔. เครือข่ายการคุ้มครองผู้บริโภคด้านบริการสุขภาพ (HSS Alert) ได้รับพัฒนา และยกระดับการเตือนภัยให้มีประสิทธิภาพ ได้มาตรฐานตามเกณฑ์ที่กฎหมายกำหนด

๕. สถานพยาบาลภาคเอกชน, สถานประกอบการเพื่อสุขภาพ ได้รับการพัฒนามาตรฐาน ให้มีคุณภาพตามมาตรฐานสู่สากล และเผยแพร่ประชาสัมพันธ์ให้เป็นที่แพร่หลาย รวมถึงสนับสนุนการสร้างรายได้ให้กับประเทศ(เน้นการท่องเที่ยวเชิงสุขภาพ ความงาม และแพทย์แผนไทย) ให้ประเทศไทยก้าวหน้าเข้าสู่ศูนย์กลางสุขภาพนานาชาติ

๕. ผลลัพธ์ของโครงการ

๑. พนักงานเจ้าหน้าที่ระดับจังหวัด(สสจ.) , อำเภอ(สสอ.) โรงพยาบาล และคลินิก ปฏิบัติงานสถานพยาบาลภาคเอกชน, สถานประกอบการเพื่อสุขภาพ อย่างมีประสิทธิภาพมากขึ้น

๒. ประชาชน รวมถึงนักท่องเที่ยวเกิดความเชื่อมั่นและได้รับการด้านสุขภาพที่มีคุณภาพปลอดภัยได้มาตรฐาน ไม่เกิดข้อร้องเรียน

๓. สถานพยาบาลภาคเอกชน , สถานพยาบาลภาคเอกชนกลุ่มเสี่ยง , การประกอบโรคศิลปะของผู้ประกอบโรคศิลปะ , สถานประกอบการเพื่อสุขภาพ และสถานศึกษาด้านการบริการเพื่อสุขภาพ ดำเนินงานมีคุณภาพตามมาตรฐานที่กฎหมายกำหนด

๔. เครือข่ายการคุ้มครองผู้บริโภคด้านบริการสุขภาพ (HSS Alert) มีการเตือนภัยอย่างมีประสิทธิภาพ ทำให้การดำเนินงานมีมาตรฐานตามเกณฑ์ที่กฎหมายกำหนด

๕. สถานพยาบาลภาคเอกชน , สถานประกอบการเพื่อสุขภาพ มีคุณภาพตามมาตรฐานสู่สากล และเป็นที่รู้จักรวมถึงสนับสนุนการสร้างรายได้ให้กับประเทศ (เน้นการท่องเที่ยวเชิงสุขภาพ ความงาม และแพทย์แผนไทย) ให้ประเทศไทยก้าวเข้าสู่ศูนย์กลางสุขภาพนานาชาติ

๖. ตัวชี้วัดความสำเร็จของโครงการ/เป้าหมาย

ลำดับ	ตัวชี้วัดความสำเร็จของโครงการ	จำนวน	หน่วยนับ
๑.	สถานพยาบาลภาคเอกชน ผ่านเกณฑ์มาตรฐานตามที่กฎหมายกำหนด	๙๐	ร้อยละ
๒.	สถานพยาบาล ได้รับการเฝ้าระวังตามที่กฎหมายกำหนด	๗๕	ร้อยละ
๓.	สถานประกอบการเพื่อสุขภาพ ผ่านเกณฑ์มาตรฐานตามที่กฎหมายกำหนด	๙๐	ร้อยละ
๔.	สถานประกอบการเพื่อสุขภาพ ได้รับการเฝ้าระวังตามที่กฎหมายกำหนด	๗๐	ร้อยละ

๗. ความเชื่อมโยงกับยุทธศาสตร์

ยุทธศาสตร์กระทรวงสาธารณสุข

ยุทธศาสตร์ชาติระยะ ๒๐ ปี ประเด็นปฏิรูปประเทศด้านสาธารณสุข

ประเด็นการปฏิรูปที่ ๓ ด้านการคุ้มครองผู้บริโภค

ยุทธศาสตร์ที่ ๑ ส่งเสริม ป้องกัน ควบคุมโรค ภัยสุขภาพ และคุ้มครองผู้บริโภคด้านสุขภาพ อย่างมีประสิทธิภาพ

ยุทธศาสตร์ที่ ๒ การพัฒนาและส่งเสริมการจัดระบบบริการสุขภาพทุกระดับให้มีคุณภาพ

ยุทธศาสตร์กรมสนับสนุนบริการสุขภาพ

ยุทธศาสตร์กรมสนับสนุนบริการสุขภาพ ปี ๒๕๖๒ – ๒๕๖๖

ยุทธศาสตร์ที่ ๑ พัฒนาและยกระดับมาตรฐานสถานพยาบาลรัฐ เอกชน และสถานประกอบการเพื่อสุขภาพ สู่มาตรฐานสากล และพัฒนาอุตสาหกรรมการแพทย์ครบวงจร

เป้าประสงค์เชิงยุทธศาสตร์ที่ ๑ สถานพยาบาลภาครัฐ เอกชน และสถานประกอบการเพื่อสุขภาพไม่ต่ำกว่ามาตรฐานที่กำหนด

เป้าประสงค์เชิงยุทธศาสตร์ที่ ๒ ประชาชนได้รับบริการด้านสุขภาพที่ปลอดภัย

๘. ผู้รับผิดชอบ

นายพีรวัส สักแก้ว ตำแหน่ง นักวิชาการสาธารณสุขปฏิบัติการ กลุ่มคุ้มครองผู้บริโภคด้านบริการสุขภาพ ศูนย์สนับสนุนบริการสุขภาพที่ ๑ โทรศัพท์ : ๐๘๘-๔๓๓๙๔๗๐

Email : yukikung_๐๗๑๒@hotmail.com

๙. ทรัพยากรที่ต้องใช้

- ๑) งบประมาณ
- ๒) บุคลากรศูนย์สนับสนุนบริการสุขภาพที่ ๑
- ๓) โปรแกรมประชุมออนไลน์ Zoom meeting
- ๔) สื่อประชาสัมพันธ์
- ๕) วัสดุอุปกรณ์สำนักงาน และอุปกรณ์ไอที
- ๖) รถยนต์ของทางราชการ
- ๗) น้ำมันเชื้อเพลิง

๑๐. งบประมาณ

งบประมาณจากกรมสนับสนุนบริการสุขภาพ กระทรวงสาธารณสุข

- กองสถานพยาบาลและการประกอบโรคศิลปะ จำนวนทั้งสิ้น ๒๖,๐๐๐ บาท

- กองสถานประกอบการเพื่อสุขภาพ จำนวนทั้งสิ้น ๓,๐๐๐ บาท

รวมจำนวนทั้งสิ้น ๒๙,๐๐๐ บาท (ทศหมื่นเก้าพันบาทถ้วน)

มีรายละเอียดค่าใช้จ่ายตามกิจกรรมดังนี้

กิจกรรมที่ ๑ ลงพื้นที่เพื่อเฝ้าระวัง ติดตาม ตรวจสอบประเมินมาตรฐานสถานพยาบาลเอกชน และสถานประกอบการเพื่อสุขภาพกลุ่มเสี่ยงระดับเขตสุขภาพที่ ๑

/วัตถุประสงค์... หน้า ๒๓

วัตถุประสงค์

๑. เพื่อเฝ้าระวังและสนับสนุน ติดตามการตรวจมาตรฐานสถานพยาบาลภายในเขตพื้นที่รับผิดชอบ ร่วมกับสำนักงานสาธารณสุขจังหวัด

๒. เพื่อเฝ้าระวังและสนับสนุน ติดตามการตรวจมาตรฐานสถานประกอบการเพื่อสุขภาพ ภายในเขตพื้นที่รับผิดชอบร่วมกับสำนักงานสาธารณสุขจังหวัด

กลุ่มเป้าหมาย

๑) เจ้าหน้าที่ผู้รับผิดชอบกลุ่มคุ้มครองผู้บริโภคด้านบริการสุขภาพ ของศูนย์สนับสนุนบริการสุขภาพที่ ๑

๒) เจ้าหน้าที่สำนักงานสาธารณสุขจังหวัดในเขตสุขภาพที่ ๑

๓) สถานพยาบาลเอกชนและสถานประกอบการเพื่อสุขภาพ ในเขตสุขภาพที่ ๑ จำนวน ๘ จังหวัด

- สถานพยาบาลเอกชนประเภทที่ไม่รับผู้ป่วยไว้ค้างคืน ๒,๔๖๐ แห่ง

- สถานพยาบาลเอกชนประเภทที่รับผู้ป่วยไว้ค้างคืนจำนวน ๒๘ แห่ง

- สถานประกอบการเพื่อสุขภาพ ๑,๑๘๑ แห่ง

ข้อมูลจำนวนสถานพยาบาลและสถานประกอบการเพื่อสุขภาพ ณ ๓๐ กันยายน ๒๕๖๓

การดำเนินงาน

ลงพื้นที่เพื่อเฝ้าระวัง ติดตาม ตรวจสอบมาตรฐานสถานพยาบาลเอกชน และสถานประกอบการเพื่อสุขภาพกลุ่มเสี่ยงร่วมกับสำนักงานสาธารณสุขจังหวัดในเขตสุขภาพที่ ๑

ระยะเวลาดำเนินงาน ๑ ธันวาคม ๒๕๖๓ - ๓๐ มิถุนายน ๒๕๖๔

กิจกรรม/รายละเอียดงบประมาณ

-ค่าที่พัก ๓คน×๘๐๐บาท×๒คืน×๗จังหวัด = ๓๓,๖๐๐ บาท

-ค่าเบี้ยเลี้ยง ๓คน×๒๔๐บาท×๒วัน×๘จังหวัด = ๑๑,๕๒๐ บาท

-ค่าน้ำมันเชื้อเพลิง ๑,๕๐๐บาท×๘จังหวัด = ๑๒,๐๐๐ บาท

งบประมาณกิจกรรมที่ ๑ รวมทั้งสิ้นจำนวน ๕๗,๑๒๐ บาท (ห้าหมื่นเจ็ดพันหนึ่งร้อยยี่สิบบาทถ้วน)

งบประมาณถ้วยจ่ายทุกรายการ

กิจกรรมที่ ๒ ประชุมเชิงปฏิบัติการพัฒนาศักยภาพเครือข่ายงานคุ้มครองผู้บริโภคด้านบริการสุขภาพส่วนภูมิภาคระดับเขตสุขภาพที่ ๑ (กิจการดูแลผู้สูงอายุและผู้มีภาวะพึ่งพิง) โดยผ่านระบบ Zoom meeting และ Facebook live

วัตถุประสงค์

เพื่อถ่ายทอดนโยบาย และชี้แจงการดำเนินงานแก่ผู้ประกอบการ ผู้ดำเนินการ และผู้ให้บริการ ในกิจการดูแลผู้สูงอายุและผู้มีภาวะพึ่งพิงในเขตสุขภาพที่ ๑ ภายหลังที่กฎกระทรวงมีผลบังคับใช้

กลุ่มเป้าหมาย

๑) เจ้าหน้าที่ผู้รับผิดชอบกลุ่มคุ้มครองผู้บริโภคด้านบริการสุขภาพ ของศูนย์สนับสนุน บริการสุขภาพที่ ๑

๒) เจ้าหน้าที่สำนักงานสาธารณสุขจังหวัด ในเขตสุขภาพที่ ๑

๓) ผู้ประกอบกิจการกิจการดูแลผู้สูงอายุและผู้มีภาวะพึ่งพิงในเขตสุขภาพที่ ๑

๔) ผู้ดำเนินการกิจการดูแลผู้สูงอายุและผู้มีภาวะพึ่งพิงในเขตสุขภาพที่ ๑

๕) ผู้ให้บริการกิจการดูแลผู้สูงอายุและผู้มีภาวะพึ่งพิงในเขตสุขภาพที่ ๑

๖) งานสารสนเทศกองสถานประกอบการเพื่อสุขภาพ กรมสนับสนุนบริการสุขภาพ

/การดำเนินงาน...
หน้า ๖๔

การดำเนินงาน

- ๑) ขอความร่วมมือสำนักงานสาธารณสุขจังหวัดดำเนินสำรวจกิจการดูแลผู้สูงอายุและผู้มีภาวะพึ่งพิงในเขตสุขภาพที่ ๑
- ๒) จัดทำทะเบียนกิจการดูแลผู้สูงอายุและผู้มีภาวะพึ่งพิงในเขตสุขภาพที่ ๑
- ๓) จัดทำกลุ่มไลน์กิจการดูแลผู้สูงอายุและผู้มีภาวะพึ่งพิงในเขตสุขภาพที่ ๑
- ๔) จัดประชุมเชิงปฏิบัติการผ่านระบบ Zoom meeting

ระยะเวลาดำเนินงาน ๑ มกราคม ๒๕๖๔ - ๓๑ มีนาคม ๒๕๖๔

กิจกรรม/รายละเอียดงบประมาณ

-ค่าตอบแทนวิทยากร = ๗,๒๐๐ บาท

-ค่าวัสดุอุปกรณ์และถ่ายเอกสาร = ๔,๖๘๐ บาท

งบประมาณกิจกรรมที่ ๒ รวมทั้งสิ้นจำนวน ๑๑,๘๘๐ บาท (หนึ่งหมื่นหนึ่งพันแปดร้อยแปดสิบบาทถ้วน) งบประมาณถ้วนจ่ายทุกรายการ

๑๑. ผู้เกี่ยวข้องกับโครงการ

- ๑) เจ้าหน้าที่ผู้รับผิดชอบกลุ่มคุ้มครองผู้บริโภคด้านบริการสุขภาพ ของศูนย์สนับสนุนบริการสุขภาพที่ ๑
- ๒) เจ้าหน้าที่สำนักงานสาธารณสุขจังหวัด ในเขตสุขภาพที่ ๑
- ๓) สถานพยาบาลเอกชน ในเขตสุขภาพที่ ๑
- ๔) สถานประกอบการเพื่อสุขภาพ ในเขตสุขภาพที่ ๑
- ๕) ผู้ประกอบการโรคศิลปะ ในเขตสุขภาพที่ ๑
- ๖) กลุ่มเทคโนโลยีสารสนเทศ สำนักเลขานุการกรม
- ๗) งานสารสนเทศกองสถานประกอบการเพื่อสุขภาพ

๑๒. การติดตามและประเมินผลการดำเนินงาน

- ๑) ติดตามจากรายงานผลจากสำนักงานสาธารณสุขจังหวัด
- ๒) การลงพื้นที่ติดตามการดำเนินงานของศูนย์สนับสนุนบริการสุขภาพที่ ๑

๑๓. ความเสี่ยงที่สำคัญและแนวทางในการลดความเสี่ยง

ลำดับ	ความเสี่ยงที่สำคัญ	แนวทางการลดความเสี่ยง
๑	- การทำโครงการกลุ่มเป้าหมายอาจไม่ครบที่ตั้งเป้าหมายไว้	- มีการประสานงานกับเครือข่ายรวมทั้งการจัดโครงการและงบประมาณ สื่อสารประชาสัมพันธ์ ให้เห็นความสำคัญของการพัฒนาศักยภาพฯ - ประสาน ล่วงหน้า และให้มีระบบการตอบรับการเข้าร่วมการพัฒนาศักยภาพฯ
๒	การนำส่งงบประมาณและเก็บหลักฐานการพัฒนาศักยภาพฯ ในพื้นที่ดำเนินการพร้อมกันยากต่อการบริหารจัดการ	- รวบรวมแผนการพัฒนาศักยภาพฯ ในแต่ละจังหวัดประสานควบคุม จัดทำแนวทางเก็บข้อมูล และกำกับติดตามอย่างต่อเนื่อง
๓	กลุ่มเป้าหมายเข้ารับการประชุมชี้แจงไม่ครบตามจำนวนที่กำหนด	- สื่อสารประชาสัมพันธ์ ให้เห็นความสำคัญของการประชุม - ประสาน ล่วงหน้า และให้มีระบบการตอบรับการเข้าร่วมอบรม

๑๔. แผนการทำนิมนงาน โครงการส่งเสริม พัฒนา ควบคุม กำกับ ให้สถานพยาบาลเอกชน/สถานประกอบการเพื่อสุขภาพที่ได้มาตรฐานตามที่กฎหมายกำหนด
 เขตสุขภาพที่ ๑ ประจำปีงบประมาณ ๒๕๖๔

ปีงบประมาณ ๒๕๖๔
 ระยะเวลาดำเนินงาน ๑ ตุลาคม ๒๕๖๓ ถึง ๓๐ กันยายน ๒๕๖๔
 คำนวณหรือร้อยละความสำเร็จ ร้อยละ ๑๐๐
 ขั้นตอนการดำเนินงาน ร้อยละ ๑๐๐

ลำดับ	กิจกรรม/ขั้นตอน	ตค.	พย.	ธค.	มค.	กพ.	มีค.	เมย.	พค.	มิย.	กค.	สค.	กย.	ค่านำหนัก
กิจกรรมที่ ๑ ลงพื้นที่เพื่อเฝ้าระวัง ติดตาม ตรวจสอบมาตรฐานสถานพยาบาลเอกชน และสถานประกอบการเพื่อสุขภาพกลุ่มเสี่ยงระดับเขตสุขภาพที่ ๑ มีรายละเอียด ค่าใช้จ่ายตามกิจกรรมดังนี้														
๑.	- ค่าที่พัก ๓ คนx๘๐๐ บาทx๒ คืนx๗ จังหวัด = ๓๓,๖๐๐ บาท - ค่าเบี้ยเลี้ยง ๓ คนx๒๔๐ บาทx๒ วันx๘ จังหวัด = ๑๑,๕๒๐ บาท - ค่าน้ำมันเชื้อเพลิง ๑,๕๐๐ บาทx๘ จังหวัด = ๑๒,๐๐๐ บาท รวมเป็นเงินทั้งสิ้น ๕๗,๑๒๐ บาท													๒๐
หมายเหตุ ทุกรายการสามารถหักจ่ายกันได้														
กิจกรรมที่ ๒ ประชุมเชิงปฏิบัติการพัฒนาศักยภาพเครือข่ายงานคุ้มครองผู้บริโภคด้านบริการสุขภาพส่วนภูมิภาคระดับเขตสุขภาพที่ ๑ (กิจการดูแลผู้สูงอายุและผู้มีภาวะพึ่งพิง) โดยผ่านระบบ Zoom meeting และ Facebook live มีรายละเอียดค่าใช้จ่ายตามกิจกรรมดังนี้														
๒.	- ค่าตอบแทนวิทยากร = ๗,๒๐๐ บาท - ค่าวัสดุอุปกรณ์และถ่ายเอกสาร = ๔,๖๘๐ บาท รวมเป็นเงินทั้งสิ้น ๑๑,๘๘๐ บาท													๒๐
หมายเหตุ ทุกรายการสามารถหักจ่ายกันได้														
๓.	วัสดุผลการดำเนินงานตามแผนงานโครงการ													๒๐

๑๕. ผลที่คาดว่าจะได้รับ

- ๑) ประชาชนได้รับการบริการจากสถานพยาบาลเอกชน สถานประกอบการเพื่อสุขภาพ และผู้ประกอบการโรคศิลปะ ซึ่งได้รับการตรวจผ่านเกณฑ์มาตรฐานตามที่กฎหมายกำหนด
- ๒) พนักงานเจ้าหน้าที่ ผู้ประกอบการสถานประกอบการเพื่อสุขภาพและผู้ประกอบโรคศิลปะได้รับการพัฒนาศักยภาพให้มีความรู้ความสามารถตามที่กฎหมายกำหนด

๑๖. ผู้รับผิดชอบโครงการ

กลุ่มงานคุ้มครองผู้บริโภคด้านระบบบริการสุขภาพ ศูนย์สนับสนุนบริการสุขภาพที่ ๑

๑๗. การอนุมัติโครงการ

(ลงชื่อ).....ผู้เขียนโครงการ
(นายพีรวัส สักแก้ว)
นักวิชาการสาธารณสุขปฏิบัติการ

(ลงชื่อ).....ผู้เสนอโครงการ
(นายกำพล ไหลมา)
ผู้อำนวยการศูนย์สนับสนุนบริการสุขภาพที่ ๑

(ลงชื่อ).....ผู้อนุมัติโครงการ
(นายอาคม ประดิษฐสุวรรณ)
รองอธิบดีกรมสนับสนุนบริการสุขภาพ
ปฏิบัติราชการแทนอธิบดีกรมสนับสนุนบริการสุขภาพ

คำสั่งกรมสนับสนุนบริการสุขภาพ ที่ ๑๖๔ / ๒๕๖๔

เรื่อง มอบหมายให้ข้าราชการเป็นผู้อนุญาตแทนอธิบดีกรมสนับสนุนบริการสุขภาพ ตามพระราชบัญญัติสถานประกอบการเพื่อสุขภาพ พ.ศ. ๒๕๕๙

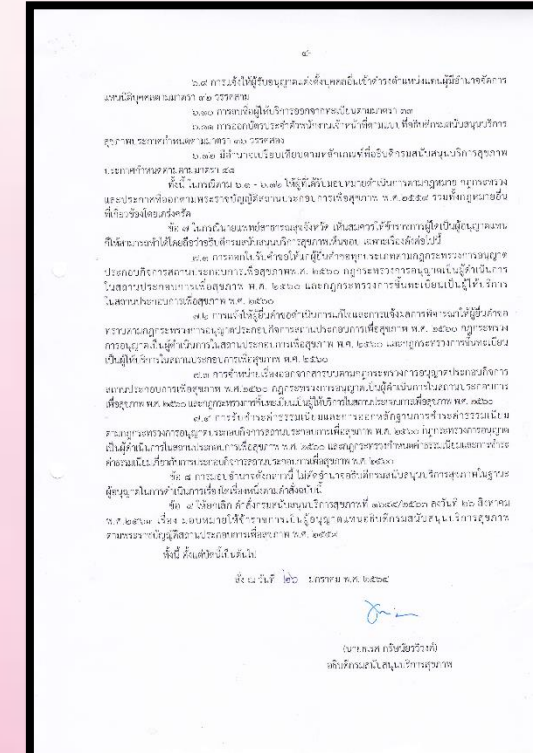
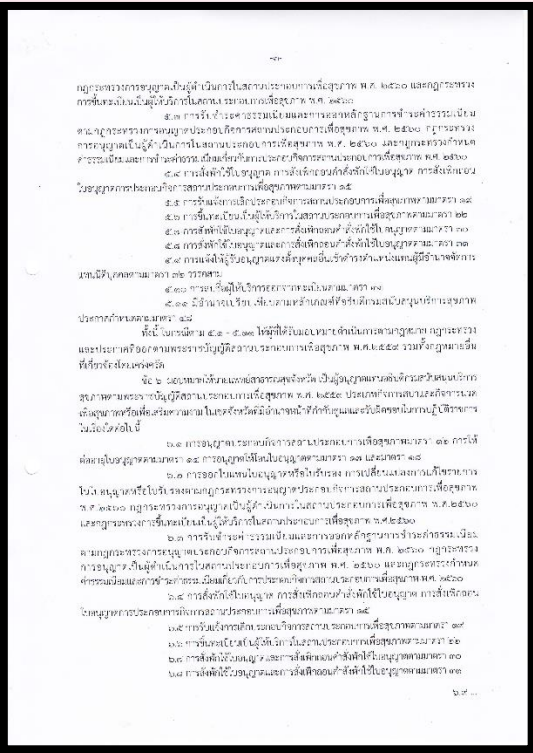
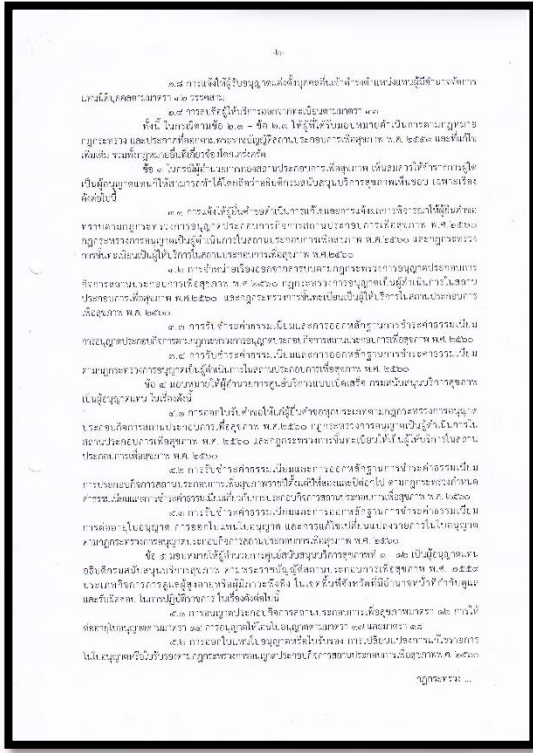
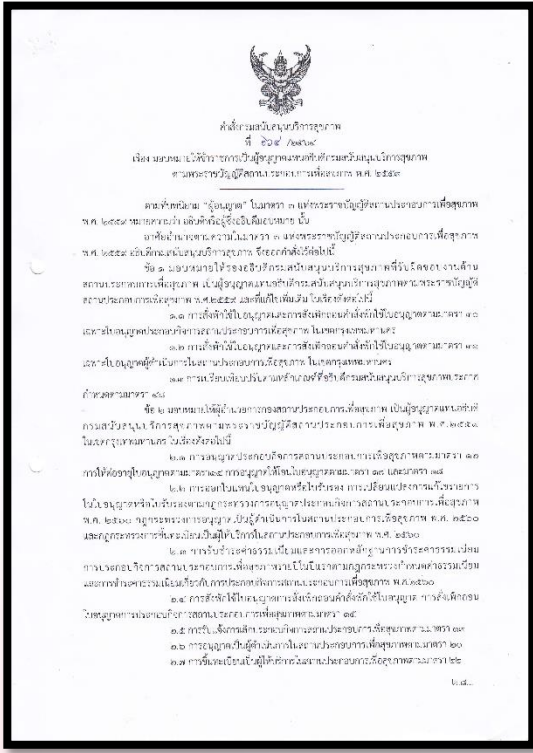



ภาคผนวก

การชี้แจงและถ่ายทอดแผนการปฏิบัติงาน ประจำปีงบประมาณ พ.ศ.๒๕๖๔
นำสู่การปฏิบัติของศูนย์สนับสนุนบริการสุขภาพที่ ๑

- ผู้บริหาร และเจ้าหน้าที่ศูนย์สนับสนุนบริการสุขภาพที่ ๑ ร่วมประชุมชี้แจงนโยบายและแผนการปฏิบัติงาน ประจำปีงบประมาณ พ.ศ. ๒๕๖๓





กรมสนับสนุนบริการสุขภาพ
DEPARTMENT OF HEALTH SERVICE SUPPORT

แผนการปฏิบัติงาน ปีงบประมาณ พ.ศ.๒๕๖๔
ศูนย์สนับสนุนบริการสุขภาพที่ ๑

ประธานที่ปรึกษา	นายกำพล ไหลมา ผู้อำนวยการศูนย์สนับสนุนบริการสุขภาพที่ ๑
คณะที่ปรึกษา	นายวิกร ไตรราพงศ์ รองผู้อำนวยการศูนย์สนับสนุนบริการสุขภาพที่ ๑ (ฝ่ายบริหาร) นายวีรศักดิ์ โสมโยธี รองผู้อำนวยการศูนย์สนับสนุนบริการสุขภาพที่ ๑ (ฝ่ายวิชาการ) นายสุวิจักขณ์ พรานพาน รักษาการหัวหน้ากลุ่มสุขภาพภาคประชาชนและพัฒนาพฤติกรรมสุขภาพ นายวิกร ไตรราพงศ์ หัวหน้ากลุ่มมาตรฐานอาคารและสภาพแวดล้อม นายนคร เพ็องฟูณกิจ หัวหน้ากลุ่มมาตรฐานวิศวกรรมกรรมการแพทย์ นายวุฒิการ เขมะวิชานรัตน์ หัวหน้ากลุ่มวิชาการและมาตรฐานระบบบริการสุขภาพ นายพีรวัส สักแก้ว รักษาการหัวหน้ากลุ่มคุ้มครองผู้บริโภคด้านบริการสุขภาพ
คณะผู้จัดทำ	นางสาวนันทน์ อ่อนหวาน หัวหน้ากลุ่มบริหารงานทั่วไปและแผนงาน นายปฐวี ยิ่งน้อย นักวิเคราะห์นโยบายและแผน นางสาวสิริพร กุงแก้ว ปฏิบัติงานด้านพัฒนาวิชาการ นางสาวอภิญา เครือตา ปฏิบัติงานด้านวิเคราะห์นโยบายและแผน



กรมสนับสนุนบริการสุขภาพ
Department of Health Service Support

ACTION PLAN 2564

แผนการปฏิบัติงาน ปีงบประมาณ พ.ศ.๒๕๖๔

ศูนย์สนับสนุนบริการสุขภาพที่ ๑