



กรมสนับสนุนบริการสุขภาพ
DEPARTMENT OF HEALTH SERVICE SUPPORT

รายงานประจำปี กรมสนับสนุนบริการสุขภาพ ๒๕๖๒

รายงาน ประจำปี ๒๕๖๒



กรมสนับสนุนบริการสุขภาพ
DEPARTMENT OF HEALTH SERVICE SUPPORT

กรมสนับสนุนบริการสุขภาพ กระทรวงสาธารณสุข
เลขที่ ๘๘/๔๔ หมู่ ๔ ซอยสาธารณสุข ๘ ถนนติวานนท์
ตำบลตลาดขวัญ อำเภอเมืองนนทบุรี จังหวัดนนทบุรี ๑๑๐๐๐

กรมสนับสนุนบริการสุขภาพ
Department of Health Service Support



ข้าราชการมีสิ่งสำคัญที่ควรยึดมั่นอยู่ ๒ อย่าง.

อย่างหนึ่งคือผลประโยชน์ของแผ่นดิน อีกอย่างหนึ่งคือ
ความถูกต้องเป็นธรรม. ผลประโยชน์ของแผ่นดินเป็นเป้าหมาย
สูงสุดของการปฏิบัติราชการ ส่วนความถูกต้องเป็นธรรม
เป็นทั้งรากฐานและแนวทางปฏิบัติเพื่อให้บรรลุถึงเป้าหมายนั้น.

พระที่นั่งอัมพรสถาน พระราชวังดุสิต

วันที่ ๒๙ มีนาคม พุทธศักราช ๒๕๖๒



คำนำ

กรมสนับสนุนบริการสุขภาพ เป็นหน่วยงานภาครัฐ มีฐานะเป็นนิติบุคคลตามกฎหมาย ภายใต้สังกัดกระทรวงสาธารณสุข ได้ก่อตั้งขึ้นเมื่อปี พ.ศ. 2545 ตามพระราชบัญญัติปรับปรุงกระทรวง ทบวง กรม พ.ศ. 2545 หมวด 19 มาตรา 43 (7) ซึ่งประกาศในราชกิจจานุเบกษา เล่ม 119 ตอนที่ 99 ก ลงวันที่ 2 ตุลาคม 2545 กำหนดให้กรมสนับสนุนบริการสุขภาพ มีภารกิจเกี่ยวกับการสนับสนุนหน่วยบริการสุขภาพทุกระดับให้มีประสิทธิภาพในการดูแลสุขภาพของประชาชน โดยส่งเสริม สนับสนุน และพัฒนาระบบบริหารจัดการระบบบริการสุขภาพ และระบบคุ้มครองประชาชนด้านบริการสุขภาพ รวมทั้งพัฒนาการมีส่วนร่วมของประชาชน และองค์กรภาคเอกชน เพื่อการบริการสุขภาพ อันจะทำให้ประชาชนมีสุขภาพที่ดี สามารถพิทักษ์สิทธิ และเข้าถึงบริการสุขภาพที่มีคุณภาพได้มาตรฐาน ต่อมามีการปรับปรุงกฎกระทรวงเมื่อปี พ.ศ. 2552 กำหนดให้กรมสนับสนุนบริการสุขภาพ มีภารกิจเกี่ยวกับการสนับสนุนหน่วยบริการสุขภาพทุกระดับ ให้มีประสิทธิภาพในการดูแลสุขภาพของประชาชน โดยส่งเสริมและสนับสนุนระบบคุ้มครองประชาชนด้านบริการสุขภาพ ส่งเสริมและพัฒนามาตรฐานสถานประกอบการเพื่อสุขภาพ รวมทั้งพัฒนาการมีส่วนร่วมของประชาชนและองค์กรภาคเอกชน เพื่อการบริการสุขภาพ อันจะทำให้ประชาชนมีสุขภาพที่ดี สามารถพิทักษ์สิทธิและเข้าถึงบริการสุขภาพที่มีคุณภาพได้มาตรฐาน ซึ่งเป็นอำนาจหน้าที่ตามกฎหมายในปัจจุบัน

การดำเนินงานของกรมสนับสนุนบริการสุขภาพในปีงบประมาณ พ.ศ. 2562 ได้รับการจัดสรรงบประมาณแผ่นดิน จำนวนสุทธิ 834,918,527.56 บาท (แปดร้อยสามสิบล้านเก้าแสนหนึ่งหมื่นแปดพันห้าร้อยยี่สิบเจ็ดบาทห้าสิบบาทหกสตางค์) ซึ่งกรมสนับสนุนบริการสุขภาพได้ดำเนินการควบคุม กำกับ การดำเนินงาน โดยมุ่งเน้นความมีประสิทธิภาพ การปฏิบัติราชการอย่างต่อเนื่อง ภายใต้พระราชบัญญัติระเบียบบริหารราชการแผ่นดิน พ.ศ. 2534 และพระราชกฤษฎีกาว่าด้วยหลักเกณฑ์การบริหารจัดการบ้านเมืองที่ดี พ.ศ. 2546 ตลอดจนกฎหมายที่เกี่ยวข้องเพื่อการบรรลุเป้าหมาย การให้บริการ กรมสนับสนุนบริการสุขภาพ ที่จะส่งผลต่อการมีสุขภาพดีของประชาชนต่อไป

กรมสนับสนุนบริการสุขภาพ

พ.ศ. 2562

สารบัญ

	หน้า
ทำเนียบผู้บริหารกรมสนับสนุนบริการสุขภาพ	5
ส่วนที่ 1 ข้อมูลภาพรวมของหน่วยงาน	7
วิสัยทัศน์/พันธกิจ/ค่านิยม	9
ความเชื่อมโยงกับยุทธศาสตร์รัฐบาล	11
อัตรากำลังเจ้าหน้าที่	12
โครงสร้างองค์กร	14
ส่วนที่ 2 ผลการปฏิบัติราชการ	15
ผลการดำเนินงานตามตัวชี้วัด ตามพระราชบัญญัติงบประมาณรายจ่ายประจำปีงบประมาณ พ.ศ. 2562	16
การพัฒนาคุณภาพการบริหารจัดการภาครัฐ กรมสนับสนุนบริการสุขภาพ ประจำปี พ.ศ.2562	18
การเปิดระบบราชการให้ประชาชนเข้ามามีส่วนร่วม ในการบริหารระบบราชการ กรมสนับสนุนบริการสุขภาพ ประจำปี พ.ศ. 2562	20
ส่วนที่ 3 ข้อมูลงบประมาณและรายงานทางการเงิน	23
สรุปการใช้จ่ายเงินงบประมาณประจำปี พ.ศ. 2562	25
งบแสดงฐานะการเงิน	26
งบแสดงผลการดำเนินงาน	28
รายงานรายได้แผ่นดิน	29
รายงานฐานะเงินงบประมาณรายจ่าย ประจำปีงบประมาณ พ.ศ. 2562	30
ส่วนที่ 4 โครงการสำคัญตามยุทธศาสตร์ กรมสนับสนุนบริการสุขภาพ ภายใต้อุทธศาสตร์ชาติระยะ 20 ปี (ด้านสาธารณสุข)	33



ทำเนียบผู้บริหาร

ทำเนียบผู้บริหาร



นายแพทย์ณัฐวุฒิ ประเสริฐสิริพงศ์
รองอธิบดีกรมสนับสนุนบริการสุขภาพ



นายแพทย์ประภาส จิตตาศิรินุวัตร
รองอธิบดีกรมสนับสนุนบริการสุขภาพ



นายแพทย์กานววัฒน์ ปานเกต
รองอธิบดีกรมสนับสนุนบริการสุขภาพ



ทันตแพทย์อาคม ประดิษฐสุวรรณ
รองอธิบดีกรมสนับสนุนบริการสุขภาพ



ส่วนที่ 1

ข้อมูลภาพรวม

ส่วนที่ 1

กรมสนับสนุนบริการสุขภาพ

กรมสนับสนุนบริการสุขภาพ เป็นกรมที่จัดตั้งขึ้นหลังจากการปรับบทบาทภารกิจและโครงสร้างกระทรวงสาธารณสุข ตาม พ.ร.บ. ปรับปรุงกระทรวง ทบวง กรม พ.ศ. 2545 ซึ่งประกาศ ณ วันที่ 2 ตุลาคม พ.ศ. 2545 โครงสร้างใหม่ในส่วนของกระทรวงสาธารณสุข กำหนดให้มีการจัดกลุ่มภารกิจ (Cluster) ในการสนับสนุนหน่วยบริการสุขภาพในทุกกระดับให้มีประสิทธิภาพในการดูแลสุขภาพของประชาชน โดยส่งเสริม สนับสนุน และพัฒนาระบบบริหารจัดการ ระบบบริการสุขภาพ และระบบคุ้มครองประชาชนด้านบริการสุขภาพ ทำให้ประชาชนมีสุขภาพที่ดีสามารถพิทักษ์สิทธิและเข้าถึงบริการสุขภาพที่มีคุณภาพได้มาตรฐาน กระทรวงสาธารณสุข

ภารกิจ และหน้าที่รับผิดชอบของหน่วยงาน

ตามกฎกระทรวงการแบ่งส่วนราชการกรมสนับสนุนบริการสุขภาพ กระทรวงสาธารณสุข พ.ศ.2552 มีภารกิจเกี่ยวกับการสนับสนุนหน่วยบริการสุขภาพ ทุกระดับให้มีประสิทธิภาพในการดูแลสุขภาพของประชาชน โดยส่งเสริมและสนับสนุนระบบคุ้มครองประชาชนด้านบริการสุขภาพ ส่งเสริมและพัฒนามาตรฐานสถานประกอบการเพื่อสุขภาพ รวมทั้งการพัฒนาการมีส่วนร่วมของประชาชนและองค์กรภาคเอกชนเพื่อการบริการสุขภาพ อันจะทำให้ประชาชนมีสุขภาพที่ดี สามารถพิทักษ์สิทธิและเข้าถึงบริการสุขภาพที่มีคุณภาพได้มาตรฐาน โดยมีอำนาจหน้าที่ดังต่อไปนี้

- (1) ดำเนินการตามกฎหมายว่าด้วยการประกอบโรคศิลปะ กฎหมายว่าด้วยสถานพยาบาล และกฎหมายอื่นที่เกี่ยวข้อง
- (2) พัฒนาระบบและกลไก เพื่อให้มีการดำเนินการบังคับใช้กฎหมายที่อยู่ในความรับผิดชอบให้เกิดผลสำเร็จแก่ราชการและประชาชน
- (3) ส่งเสริม พัฒนา และสนับสนุนการดำเนินการสุศึกษาและระบบสุขภาพของประชาชน
- (4) ดำเนินการเกี่ยวกับงานด้านความช่วยเหลือ ความร่วมมือ และการประสานงานกับหน่วยงาน หรือองค์กรต่างๆ ทั้งในประเทศและต่างประเทศ
- (5) ศึกษา วิเคราะห์ วิจัย พัฒนาและถ่ายทอดองค์ความรู้และเทคโนโลยีด้านระบบบริการสุขภาพ แก่องค์กรภาคเอกชน และองค์กรปกครองส่วนท้องถิ่น
- (6) ส่งเสริม สนับสนุนและพัฒนามาตรฐานด้านอาคารสถานที่และสถาปัตยกรรมด้านสาธารณสุข
- (7) ส่งเสริม สนับสนุนและพัฒนามาตรฐานครุภัณฑ์ทางการแพทย์และสาธารณสุข
- (8) ส่งเสริมและพัฒนามาตรฐานสถานประกอบการเพื่อสุขภาพ

(9) ปฏิบัติการอื่นใดตามที่กฎหมายกำหนดให้เป็นอำนาจหน้าที่ของกรมฯ หรือตามที่รัฐมนตรีหรือคณะรัฐมนตรีมอบหมายให้แบ่งส่วนราชการกรมสนับสนุนบริการสุขภาพ ดังต่อไปนี้

1. สำนักบริหาร
2. สำนักสถานพยาบาลและการประกอบโรคศิลปะ
3. กองแบบแผน
4. กองวิศวกรรมการแพทย์
5. กองสนับสนุนสุขภาพภาคประชาชน
6. กองสุขศึกษา

และให้มีกลุ่มตรวจสอบภายใน และกลุ่มพัฒนาระบบบริหาร เพื่อทำหน้าที่หลักในการตรวจสอบการดำเนินงานภายในกรม สนับสนุนการปฏิบัติงานของกรม พัฒนาการบริหารของกรมให้เกิดผลสัมฤทธิ์ มีประสิทธิภาพ คุ่มค่า

วิสัยทัศน์

“เป็นองค์กรหลักในการบริหารจัดการระบบบริการสุขภาพ และระบบสุขภาพภาคประชาชนให้มีคุณภาพ เพื่อการคุ้มครองผู้บริโภคและการพึ่งตนเองด้านสุขภาพที่ยั่งยืนแบบมีส่วนร่วม”

พันธกิจ

1. พัฒนามาตรฐานระบบบริการสุขภาพและกลไกการขับเคลื่อนให้สถานพยาบาลภาครัฐ เอกชน และสถานประกอบการเพื่อสุขภาพมีคุณภาพมาตรฐานสากล
2. พัฒนาและบังคับใช้กฎหมายอย่างมีประสิทธิภาพในการคุ้มครองผู้บริโภคด้านระบบบริการสุขภาพ
3. พัฒนาและขับเคลื่อนให้ประเทศไทยมีศักยภาพในการแข่งขันด้านอุตสาหกรรมการแพทย์ครบวงจร
4. พัฒนาและขับเคลื่อนการจัดการระบบสุขภาพภาคประชาชน โดยการมีส่วนร่วมของประชาชนและภาคีเครือข่าย
5. พัฒนาการวิจัย องค์ความรู้ นวัตกรรม และการถ่ายทอดเทคโนโลยีด้านระบบบริการสุขภาพ และการจัดการสุขภาพภาคประชาชน
6. พัฒนาและเพิ่มขีดความสามารถของระบบบริหารจัดการองค์กร

คำนิยาม

- ส. หมายถึง สมรรถนะเป็นฐาน สร้างสรรค์สิ่งใหม่
- บ. หมายถึง บริการด้วยใจ
- ส. หมายถึง ใฝ่สามัคคี

เป้าหมายการให้บริการกรมสนับสนุนบริการสุขภาพ

1. ประชาชนได้รับบริการสุขภาพที่มีมาตรฐาน คุณภาพ ปลอดภัย และสมประโยชน์
2. ประชาชนทุกคนสามารถดูแลสุขภาพตนเองได้และชุมชนจัดการสุขภาพ เพื่อการพึ่งตนเองด้านสุขภาพได้อย่างยั่งยืน
3. ประเทศไทยเป็นศูนย์กลางอุตสาหกรรมการแพทย์ในระดับนานาชาติ

ประเด็นยุทธศาสตร์

- ยุทธศาสตร์ที่ 1 : พัฒนาและยกระดับมาตรฐานสถานพยาบาลภาครัฐ เอกชน และสถานประกอบการเพื่อสุขภาพสู่มาตรฐานสากลและพัฒนาอุตสาหกรรมการแพทย์ ครบวงจร
- ยุทธศาสตร์ที่ 2 : พัฒนาและยกระดับการจัดการสุขภาพภาคประชาชน โดยการมีส่วนร่วมของประชาชนและเครือข่าย
- ยุทธศาสตร์ที่ 3 : พัฒนาองค์กรให้เป็นองค์กรสมรรถนะสูงตามหลักธรรมาภิบาล

กลยุทธ์กรมสนับสนุนบริการสุขภาพ

1. พัฒนาและยกระดับเกณฑ์มาตรฐานระบบบริการสุขภาพให้เป็นมาตรฐานหลักของประเทศไทย และเป็นที่ยอมรับในระดับสากล
2. พัฒนาและยกระดับสถานพยาบาลภาครัฐ เอกชน และสถานประกอบการเพื่อสุขภาพให้ผ่านการรับรองคุณภาพตามมาตรฐานที่กำหนด
3. พัฒนาและเพิ่มกลไกการบังคับใช้กฎหมายให้มีประสิทธิภาพและทันสมัย
4. พัฒนาฐานข้อมูลให้ประชาชนเข้าถึงสถานพยาบาลข้อมูลภาครัฐ เอกชน และสถานประกอบการเพื่อสุขภาพที่ได้รับการรับรองคุณภาพและความปลอดภัย
5. พัฒนาระบบการเฝ้าระวังและสุ่มตรวจสถานพยาบาลภาครัฐ เอกชน และสถานประกอบการเพื่อสุขภาพ
6. พัฒนาและส่งเสริมศักยภาพในการแข่งขันระดับนานาชาติของอุตสาหกรรมการแพทย์และการท่องเที่ยวเชิงสุขภาพครบวงจร
7. เสริมสร้างและพัฒนาประชาชนให้มีศักยภาพในการจัดการสุขภาพตนเอง
8. เสริมสร้างและพัฒนาให้ครอบครัวมีศักยภาพในการจัดการสุขภาพ
9. เสริมสร้างความเข้มแข็งของชุมชนในการจัดการสุขภาพแบบการมีส่วนร่วมของประชาชน และภาคีเครือข่าย
10. พัฒนาและยกระดับคุณภาพการให้บริการสาธารณสุขในสถานพยาบาลพระราชทาน
11. พัฒนาและยกระดับศักยภาพการบริหารจัดการและพัฒนาคุณภาพองค์กร
12. ส่งเสริม พัฒนา ระบบการบริหารอัตรากำลัง และศักยภาพบุคลากรสู่ความเป็นเลิศ
13. พัฒนาองค์กรให้เป็นองค์กรแห่งการเรียนรู้
14. ส่งเสริมและสนับสนุนการนำหลักธรรมาภิบาลมาใช้ในการบริหารจัดการองค์กร
15. พัฒนาคุณภาพชีวิตและจัดสวัสดิการที่เหมาะสมให้แก่บุคลากร

ความเชื่อมโยงกับยุทธศาสตร์รัฐบาล



รัฐบาล

วิสัยทัศน์ :
มั่นคง มั่งคั่ง ยั่งยืน

ยุทธศาสตร์ชาติ

- 1) ด้านความมั่นคง
- 2) การสร้างความสามารถในการแข่งขัน
- 3) พัฒนาและเสริมสร้างศักยภาพคน
- 4) สร้างโอกาสความเสมอภาคและความเท่าเทียมทางสังคม
- 5) สร้างการเติบโตบนคุณภาพชีวิตที่เป็นมิตรกับสิ่งแวดล้อม
- 6) ปรับสมดุลและพัฒนาการบริหารจัดการภาครัฐ



กระทรวง สาธารณสุข

วิสัยทัศน์ :
เป็นองค์กรหลัก
ด้านสุขภาพ ที่รวม
พลังสังคมเพื่อ
ประชาชนสุขภาพดี

ยุทธศาสตร์

- 1) ส่งเสริมสุขภาพ ป้องกันโรคเป็นเลิศ และคุ้มครองผู้บริโภค เป็นเลิศ
- 2) บริการเป็นเลิศ
- 3) บุคลากรเป็นเลิศ
- 4) บริหารเป็นเลิศ ด้วยธรรมาภิบาล



กรมสนับสนุน บริการสุขภาพ

วิสัยทัศน์ :
เป็นองค์กรหลักในการบริหาร
จัดการระบบบริการสุขภาพ
และระบบสุขภาพภาคประชาชน
ให้มีคุณภาพ เพื่อการคุ้มครอง
ผู้บริโภคและการพึ่งตนเอง
ด้านสุขภาพที่ยั่งยืน
แบบมีส่วนร่วม

ยุทธศาสตร์

- 1) พัฒนาและยกระดับมาตรฐานสถานพยาบาล ภาครัฐ เอกชน และสถานประกอบการ เพื่อสุขภาพ ฐานมาตรฐานสากล และพัฒนาอุตสาหกรรม การแพทย์ ครบวงจร
- 2) พัฒนาและยกระดับการจัดการสุขภาพ ภาคประชาชน โดยการมีส่วนร่วมของประชาชน และเครือข่าย
- 3) พัฒนาองค์กรให้เป็นองค์กรสมรรถนะสูง ตามหลักธรรมาภิบาล

กรมสนับสนุนบริการสุขภาพ

อธิบดีกรมสนับสนุนบริการสุขภาพ (1)

รองอธิบดีกรมสนับสนุน บริการสุขภาพ (3)

ส่วนกลาง	ชรบก	564	พรบก	103
	ลจป	55	จม	136
	กรอปป	956	รวม	858

กรมสนับสนุน บริการสุขภาพ	ชรบก	886	พรบก	173
	ลจป	119	จม	222
	กรอปป	1,685	รวม	1,400

กลุ่มพัฒนาระบบ บริการ	ชรบก	4	พรบก	5
	ลจป	-	จม	2
	กรอปป	13	รวม	11

กลุ่มตรวจสอบ ภายใน	ชรบก	5	พรบก	3
	ลจป	-	จม	3
	กรอปป	11	รวม	11

กลุ่มงานคุ้มครอง จรรยาบรรณ	ชรบก	3	พรบก	4
	ลจป	-	จม	1
	กรอปป	6	รวม	8

สำนักบริหาร	ชรบก	35	พรบก	9
	ลจป	2	จม	11
	กรอปป	58	รวม	57

กลุ่มอำนวยความสะดวก	ชรบก	9	พรบก	4
	ลจป	5	จม	19
	กรอปป	40	รวม	37

สำนักสถานพยาบาล และการประกอบโรค ศิลปะ	ชรบก	11	พรบก	3
	ลจป	-	จม	3
	กรอปป	24	รวม	17

กองวิศวกกรรมการ แพทย์	ชรบก	16	พรบก	5
	ลจป	-	จม	2
	กรอปป	23	รวม	23

กลุ่มแผนงาน	ชรบก	9	พรบก	6
	ลจป	2	จม	5
	กรอปป	20	รวม	22

กองสนับสนุน สุขภาพภาค ประชาชน	ชรบก	40	พรบก	6
	ลจป	3	จม	7
	กรอปป	56	รวม	56

กองสุขภาพ ระหว่างประเทศ	ชรบก	7	พรบก	10
	ลจป	-	จม	15
	กรอปป	35	รวม	32

กองแบบแผน	ชรบก	203	พรบก	6
	ลจป	7	จม	17
	กรอปป	299	รวม	233

ศูนย์คุ้มครอง ผู้บริโภคด้านระบบ บริการสุขภาพ	ชรบก	3	พรบก	2
	ลจป	-	จม	1
	กรอปป	7	รวม	6

กลุ่มตรวจสอบ ภายใน	ชรบก	5	พรบก	3
	ลจป	-	จม	17
	กรอปป	299	รวม	233

กองสุขภาพ ระหว่างประเทศ	ชรบก	15	พรบก	10
	ลจป	-	จม	13
	กรอปป	39	รวม	38

สำนัก ผู้เชี่ยวชาญ	ชรบก	2	พรบก	-
	ลจป	-	จม	1
	กรอปป	5	รวม	3

กลุ่มพัฒนาระบบ บริการ	ชรบก	4	พรบก	5
	ลจป	-	จม	2
	กรอปป	13	รวม	11

สำนักบริหาร	ชรบก	35	พรบก	9
	ลจป	2	จม	11
	กรอปป	58	รวม	57

กองวิศวกกรรมการ แพทย์	ชรบก	60	พรบก	11
	ลจป	16	จม	3
	กรอปป	93	รวม	90

กองสุขภาพ ระหว่างประเทศ	ชรบก	59	พรบก	5
	ลจป	18	จม	-
	กรอปป	90	รวม	82

ศูนย์คุ้มครอง ผู้บริโภคด้านระบบ บริการสุขภาพ	ชรบก	18	พรบก	7
	ลจป	-	จม	14
	กรอปป	38	รวม	39

กรมสนับสนุนบริการสุขภาพ

อธิบดีกรมสนับสนุนบริการสุขภาพ (1)

ชรก	322	พรก	70
ลจป	64	จม	86
กรอ	728	รวม	542

ชรก	886	พรก	173
ลจป	119	จม	222
กรอ	1,685	รวม	1,400

รองอธิบดีกรมสนับสนุน บริการสุขภาพ (3)

ชรก	28	พรก	8
ลจป	7	จม	9
กรอ	52	รวม	52

ชรก	23	พรก	3
ลจป	1	จม	5
กรอ	46	รวม	32

ชรก	25	พรก	4
ลจป	-	จม	3
กรอ	48	รวม	32

ชรก	24	พรก	4
ลจป	8	จม	7
กรอ	48	รวม	43

ชรก	20	พรก	6
ลจป	3	จม	6
กรอ	48	รวม	35

ชรก	20	พรก	6
ลจป	-	จม	7
กรอ	52	รวม	33

ชรก	31	พรก	8
ลจป	4	จม	7
กรอ	48	รวม	50

ชรก	25	พรก	5
ลจป	2	จม	5
กรอ	48	รวม	37

ชรก	8	พรก	-
ลจป	7	จม	1
กรอ	28	รวม	16

ชรก	10	พรก	-
ลจป	3	จม	4
กรอ	28	รวม	17

ชรก	10	พรก	1
ลจป	3	จม	3
กรอ	28	รวม	17

ชรก	8	พรก	1
ลจป	1	จม	-
กรอ	28	รวม	10

ชรก	19	พรก	5
ลจป	4	จม	5
กรอ	46	รวม	33

ชรก	21	พรก	8
ลจป	3	จม	5
กรอ	52	รวม	37

ชรก	22	พรก	5
ลจป	11	จม	7
กรอ	52	รวม	45

ชรก	21	พรก	5
ลจป	2	จม	7
กรอ	48	รวม	35

ชรก	7	พรก	1
ลจป	5	จม	5
กรอ	28	รวม	18

โครงสร้างกรมสนับสนุนบริการสุขภาพ

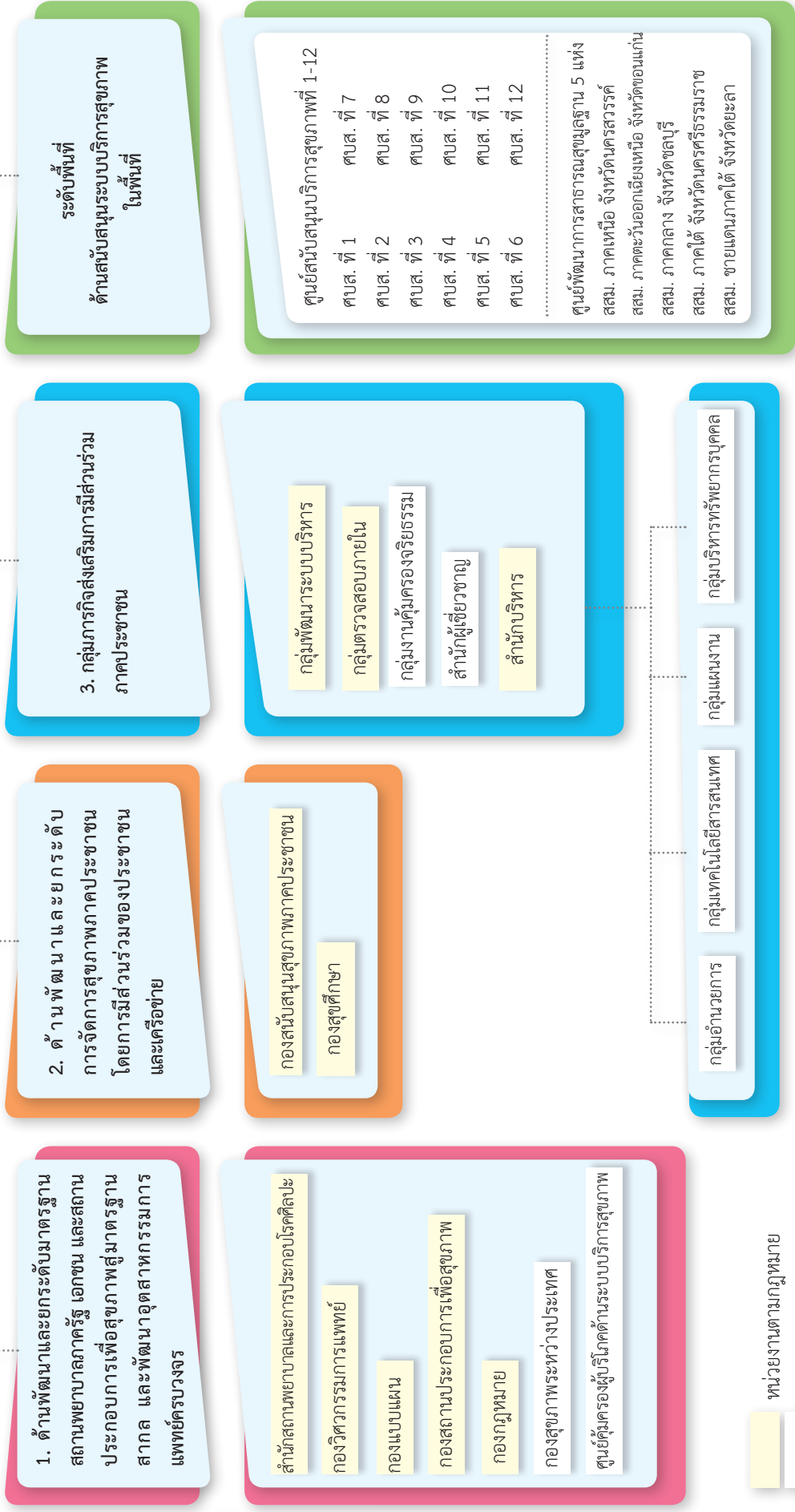



ส่วนที่ 2

ผลการปฏิบัติราชการ

ส่วนที่ 2

ผลการปฏิบัติราชการ กรมสนับสนุนบริการสุขภาพ

ประจำปีงบประมาณ พ.ศ. 2562

กรมสนับสนุนบริการสุขภาพ ได้รับการจัดสรรงบประมาณแผ่นดิน ประจำปีงบประมาณ พ.ศ. 2562 เป็นจำนวนสุทธิ 834,918,527.56 บาท ในการดำเนินการตามภารกิจตามกฎหมาย สอดคล้องกับนโยบายและยุทธศาสตร์กระทรวงสาธารณสุข โดยได้วัดผลการดำเนินงานตัวชี้วัดตามพระราชบัญญัติ (พ.ร.บ.) งบประมาณรายจ่ายประจำปีงบประมาณ พ.ศ. 2562 (เล่มขาวคาด-แดง) ของสำนักงบประมาณ เพื่อให้การดำเนินงานตามภารกิจของกรมบรรลุเป้าหมายตามที่กำหนดอย่างมีประสิทธิภาพ

ผลการดำเนินงานตามตัวชี้วัด พ.ร.บ. งบประมาณรายจ่ายประจำปีงบประมาณ พ.ศ. 2562			
กรมสนับสนุนบริการสุขภาพ			
ชื่อตัวชี้วัด	เป้าหมาย	ผลการดำเนินงาน	หน่วยงาน
แผนงานพื้นฐาน			
KB1 ร้อยละของสถานพยาบาลภาคเอกชนทั่วประเทศ ผ่านเกณฑ์มาตรฐานตามที่กฎหมายกำหนด	ร้อยละ 90 (2,482 แห่ง)	ร้อยละ 100 2,482 แห่ง	สพรศ.
KB2 ร้อยละความเชื่อมั่นของประชาชนในการรับบริการสุขภาพจากโรงพยาบาลภาครัฐและภาคเอกชน	ร้อยละ 70	ร้อยละ 77.49	สพรศ.
KB3 ร้อยละของสถานประกอบการเพื่อสุขภาพผ่านเกณฑ์มาตรฐานตามที่กฎหมายกำหนด	ร้อยละ 70 (12,025 แห่ง)	ร้อยละ 95.8 (11,520 แห่ง)	กสพส.
KB4 ร้อยละของข้อร้องเรียนของผู้บริโภคด้านบริการสุขภาพได้รับการแก้ไขภายในระยะเวลาที่กำหนด	ร้อยละ 98 (677 เรื่อง)	ร้อยละ 100 (677 เรื่อง)	กม.
KB5 ร้อยละของสถานพยาบาลภาครัฐได้รับการทดสอบ/สอบเทียบเครื่องมือวัดทางการแพทย์ที่มีความเสี่ยงสูง	ร้อยละ 80 (896 แห่ง)	ร้อยละ 93.08 (834 แห่ง)	วศ.
KB6 จำนวนสถานพยาบาลภาครัฐได้รับการส่งเสริมและพัฒนาคุณภาพด้านอาคารและสภาพแวดล้อม	200 แห่ง	381 แห่ง	บ.
KB7 ร้อยละของสถานพยาบาลที่ให้บริการด้านเทคโนโลยีช่วยการเจริญพันธุ์ทางการแพทย์ได้รับการเฝ้าระวังให้เป็นไปตามมาตรฐานที่กำหนด	ร้อยละ 70 (40 แห่ง)	ร้อยละ 100 (40 แห่ง)	สพรศ.
KB8 จำนวนกฎหมาย หรือกฎหมายลำดับรองได้รับการพัฒนาและประกาศใช้ในการคุ้มครองผู้บริโภคด้านระบบบริการสุขภาพ	10 ฉบับ	10 ฉบับ	กม.
KB9 ร้อยละของเรื่องร้องเรียนผู้ประกอบโรคศิลปะได้รับการดำเนินการตามที่กฎหมายกำหนด	ร้อยละ 100 (3 เรื่อง)	ร้อยละ 100 (3 เรื่อง)	สพรศ.
KB10 ร้อยละของสถานพยาบาลกลุ่มเสี่ยงได้รับการเฝ้าระวังตามกฎหมาย	ร้อยละ 65 (3,680 แห่ง)	ร้อยละ 84.24 (3,100 แห่ง)	สพรศ.
KB11 ร้อยละของสถานประกอบการสปาเพื่อสุขภาพได้รับการส่งเสริมพัฒนาเข้าสู่สากล	ร้อยละ 85 (585 แห่ง)	ร้อยละ 96.58 (565 แห่ง)	กสพส.

ผลการดำเนินงานตามตัวชี้วัด พ.ร.บ. งบประมาณรายจ่ายประจำปีงบประมาณ พ.ศ. 2562

กรมสนับสนุนบริการสุขภาพ

ชื่อตัวชี้วัด	เป้าหมาย	ผลการดำเนินงาน	หน่วยงาน
แผนงานพื้นฐาน			
KB12 ร้อยละของสถานประกอบการเพื่อสุขภาพกลุ่มเสี่ยงได้รับการตรวจและดำเนินการตามกฎหมาย	ร้อยละ 100 (1,300 แห่ง)	ร้อยละ 100 (1,300 แห่ง)	กสพส.
KB13 จำนวนภาคีเครือข่ายระดับตำบลจัดการสุขภาพ ที่ได้รับ การส่งเสริม พัฒนา สนับสนุน และสามารถจัดการสุขภาพด้วยตนเอง	ร้อยละ 80 (7,255 ตำบล)	ร้อยละ 87.36 (6,338 ตำบล)	สข.
KB14 ร้อยละของประชาชนกลุ่มเป้าหมาย มีความรอบรู้ด้านสุขภาพ และมีพฤติกรรมสุขภาพที่ถูกต้องเหมาะสมตามเกณฑ์ที่กำหนด (อสม. 72,550 คน)	ร้อยละ 75 (4,800 คน)	ร้อยละ 87 (4,176 คน)	ส.
แผนงานยุทธศาสตร์			
KB15 ร้อยละของสถานบริการสุขภาพกลุ่มเป้าหมายได้รับการส่งเสริมและให้มีคุณภาพมาตรฐานระดับสากลเพิ่มขึ้น	ร้อยละ 5 (58 แห่ง)	ร้อยละ 8.62 5 แห่ง (HA)	กสพส./ กสป./ * สพรศ.
KB16 ร้อยละของชุมชนในพื้นที่รับผิดชอบสุขภาพพระราชทานและถิ่นทุรกันดารสามารถจัดการสุขภาพได้ตามเกณฑ์ที่กำหนด	ร้อยละ 50 (22 แห่ง)	ร้อยละ 100 (22 แห่ง)	กผ./ * สข./ส.
KB17 ร้อยละของสุขภาพพระราชทานที่มีการพัฒนาคุณภาพผ่านเกณฑ์ที่กำหนด	ร้อยละ 60 (22 แห่ง)	ร้อยละ 100 (22 แห่ง)	กผ./ * สข./ส.
KB18 จำนวนของครอบครัวที่ได้รับการส่งเสริมให้มีศักยภาพในการดูแลสุขภาพตนเองได้ตามเกณฑ์ที่กำหนด	500,000 ครอบครัว	455,363 ครอบครัว	สข.
KB19 ร้อยละของครอบครัวมีศักยภาพในการดูแลสุขภาพตนเองได้ตามเกณฑ์ที่กำหนด (500,000 ครอบครัว) โดยสุ่มประเมินจำนวน 6,643 ครอบครัว (อสม. 1 คน ต่อ 1 ครอบครัว)	ร้อยละ 60 (6,643 ครอบครัว)	ร้อยละ 99 (6,576 ครอบครัว)	* สข./ส.
KB20 ร้อยละของ อสม. เป้าหมายมีศักยภาพในการดูแลสุขภาพครอบครัวได้ตามเกณฑ์ที่กำหนด โดยสุ่มประเมินจำนวน 6,643 ครอบครัว (อสม. 1 คน ต่อ 1 ครอบครัว)	ร้อยละ 70 (6,643 คน)	ร้อยละ 98 6,510 คน	* สข./ส.
KB21 ร้อยละของสถานพยาบาลภาครัฐกลุ่มเป้าหมายผ่านเกณฑ์มาตรฐานระบบบริการสุขภาพ	ร้อยละ 80 (896 แห่ง)	ร้อยละ 99 (885 แห่ง)	* วศ./บ./ส.
KB22 จำนวนสถานพยาบาลภาครัฐได้รับการส่งเสริมกำกับมาตรฐานระบบบริการสุขภาพ	896 แห่ง	896 แห่ง	* วศ./บ./ส.
KB23 ร้อยละของสถานพยาบาลภาครัฐได้รับการสนับสนุนและกำกับคุณภาพการก่อสร้างอาคารและสภาพแวดล้อม	ร้อยละ 100 (100 แห่ง)	ร้อยละ 168 (168 แห่ง)	บ.
KB24 จำนวนสถานพยาบาลภาครัฐได้รับการสนับสนุนและกำกับคุณภาพการก่อสร้างอาคารและสภาพแวดล้อม	100 แห่ง	168 แห่ง	บ.
แผนงานบูรณาการ			
KB25 ร้อยละที่เพิ่มขึ้นของรายได้จากการท่องเที่ยวเชิงสุขภาพและบริการทางการแพทย์รวมถึงผลิตภัณฑ์สุขภาพของประเทศไทย	ร้อยละ 7	14.25	กสป.
KB26 ร้อยละของผลงานวิจัย องค์ความรู้นวัตกรรมที่ถูกนำไปใช้ประโยชน์	ร้อยละ 50 (60 เรื่อง)	ร้อยละ 75 (45 เรื่อง)	สำนัก ผู้เชี่ยวชาญ
KB27 ระดับคุณธรรมและความโปร่งใสในการดำเนินงานของหน่วยงานภาครัฐ	ระดับ คะแนนที่ 5	ระดับ คะแนนที่ 5	กลุ่มงานคุ้มครอง จริยธรรม

การพัฒนาคุณภาพการบริหารจัดการภาครัฐ PMQA 4.0

กรมสนับสนุนบริการสุขภาพ ประจำปี พ.ศ. 2562

กรมสนับสนุนบริการสุขภาพ มีการพัฒนาระบบบริหารจัดการ ตามยุทธศาสตร์ที่ 3 พัฒนางค์การ ให้เป็นองค์กรสมรรถนะสูงตามหลักธรรมาภิบาล และขับเคลื่อนองค์กรตามเกณฑ์การพัฒนาคุณภาพ การบริหารจัดการภาครัฐ (PMQA) มาอย่างต่อเนื่องตั้งแต่ พ.ศ. 2549 เพื่อพัฒนางค์การให้สามารถปรับตัว และตอบสนองได้ทันต่อการเปลี่ยนแปลง มีการบริหารจัดการที่ยืดหยุ่น คล่องตัว มีความคิดริเริ่ม มุ่งสู่การเป็นองค์กร ที่มีขีดสมรรถนะสูง (High Performance Organization : HPO) โดยในปี พ.ศ. 2562 กรมสนับสนุนบริการสุขภาพ ได้ประเมินสถานะเป็นระบบราชการ 4.0 ตามเกณฑ์การพัฒนาคุณภาพการบริหารจัดการภาครัฐ PMQA 4.0 โดยมองภาพรวมทั้ง 7 หมวด โดยหมวด 1-6 ซึ่งเป็นหมวดกระบวนการ ส่วนหมวด 7 เป็นหมวดผลลัพธ์การดำเนินการ กรม สบส. ได้รับผลการประเมินสถานะเป็นระบบราชการ 4.0 ที่ระดับคะแนน 425.76 เป็นระบบราชการ 3.41 เข้าสู่ระดับก้าวหน้า (Advance 400 คะแนน)

การประเมินสถานะเป็นระบบราชการ 4.0		
หมวด	ผลการประเมินตนเอง จากหน่วยงาน	ผลการประเมิน จากผู้ตรวจ
หมวด 1 การนำองค์กร	500	433.33
หมวด 2 การวางแผนเชิงยุทธศาสตร์	500	350
หมวด 3 การให้ความสำคัญกับผู้รับบริการและผู้มีส่วนได้ส่วนเสีย	500	500
หมวด 4 การวัด การวิเคราะห์ และจัดการความรู้	500	450
หมวด 5 การมุ่งเน้นบุคลากร	500	475
หมวด 6 การมุ่งเน้นระบบปฏิบัติการ	500	425
หมวด 7 การบรรลุผลลัพธ์การดำเนินการ	383	347
คะแนนรวม (500) คะแนน	483.29	425.76
กรมสนับสนุนบริการสุขภาพ เป็นระบบราชการ	3.87	3.41

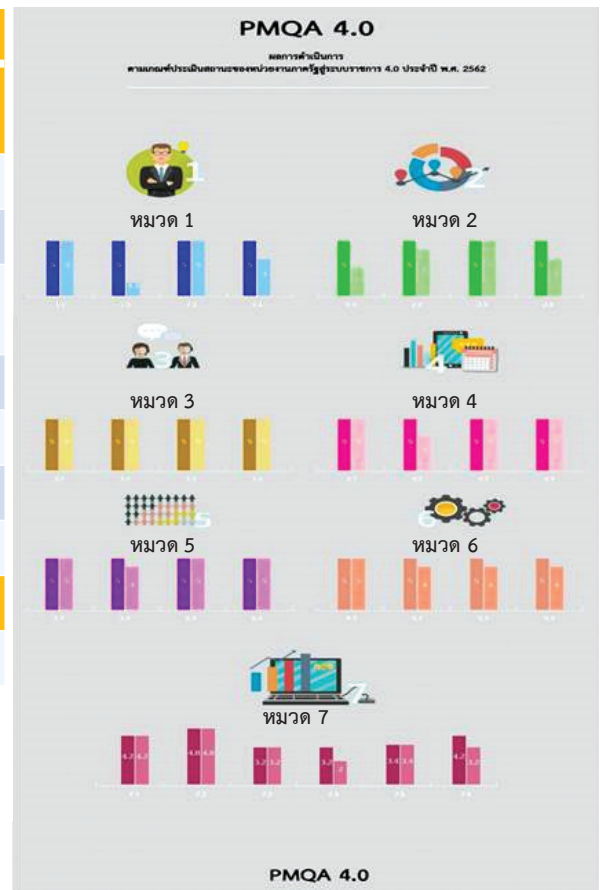

รูปที่ 1 ผลการประเมินสถานะเป็นระบบราชการ 4.0 ประจำปี 2562

ที่มา: กลุ่มพัฒนาระบบบริหาร กรมสนับสนุนบริการสุขภาพ

แสดงว่า กรมฯ มีแนวทางและการดำเนินการในเรื่องสำคัญในทุกหมวดอย่างเป็นระบบ และมีการถ่ายทอดแนวทางต่างๆ อย่างเป็นระบบจนเกิดประสิทธิผลตอบสนองพันธกิจและหน้าที่ของกรมที่ได้รับมอบหมาย มีความเชื่อมโยงกับความต้องการและบรรลุป้าหมายของประเทศ มีการพัฒนาตามแนวทางการเป็นระบบราชการ 4.0 (ในปี พ.ศ. 2561 กรมฯ ได้คะแนน 300 คะแนน เป็นระบบราชการ 2.40 (เข้าสู่ระดับพื้นฐาน Basic 300 คะแนน) โดยกรมนำผลจากการประเมินไปใช้เป็นประโยชน์ในการพัฒนาองค์การ เป็นข้อมูลประกอบการจัดทำแผนยุทธศาสตร์ แผนพัฒนาองค์การ อันจะนำไปสู่การยกระดับคุณภาพการบริหารจัดการของกรมฯ ให้เป็นระบบราชการ 4.0 ต่อไป

การพัฒนากระบวนการบริหารฯ จัดการองค์การของกรม สบส. ผู้บริหารให้ความสำคัญกับการนำองค์การอย่างมีธรรมาภิบาล โดยยึดหลักนิติธรรม ความโปร่งใส และความมีจริยธรรมในการบริหารจัดการองค์การ ซึ่งผลจากการประเมินคุณธรรมและความโปร่งใสในการดำเนินงานของหน่วยงานภาครัฐ (ITA) ของสำนักงาน ป.ป.ช. ตั้งแต่ปี พ.ศ. 2558 มีผลการประเมินสูงขึ้นตามลำดับในปี พ.ศ. 2561 มีผลการประเมินอยู่ในระดับ 82.69 และได้รับรางวัลองค์กรโปร่งใส (NACC Integrity Awards) ระดับชมเชย จากสำนักงาน ป.ป.ช. อันเกิดจากการกำกับองค์การของผู้บริหาร และกรมฯ ได้รับรางวัลประกาศเกียรติคุณด้านปลอดความรับผิดทางละเมิด “ระดับดี” ของรางวัลองค์กรที่มีความเป็นเลิศในการบริหารจัดการด้านการเงินการคลัง ครั้งที่ 5 ประจำปีงบประมาณ พ.ศ. 2561 ซึ่งในปี พ.ศ. 2562 กรมฯ ได้รับรางวัล ITA ของสำนักงานปลัดกระทรวงสาธารณสุข และรางวัลหน่วยงานคุณธรรมดีเด่น ของสถาบันแก้วกัลยาสิกขาลัย



ที่มา: กลุ่มพัฒนาระบบบริหาร กรมสนับสนุนบริการสุขภาพ

การดำเนินการเปิดระบบราชการให้ประชาชนเข้ามามีส่วนร่วม ในการบริหารระบบราชการ กรมสนับสนุนบริการสุขภาพ ประจำปี พ.ศ. 2562



กรมสนับสนุนบริการสุขภาพ มีภารกิจด้านคุ้มครองผู้บริโภคด้านระบบบริการสุขภาพ และระบบสุขภาพภาคประชาชน โดยมีแนวทางการขับเคลื่อนยุทธศาสตร์เชื่อมโยงและเพิ่มประสิทธิภาพในการดำเนินงานตามยุทธศาสตร์ชาติ ปี พ.ศ. 2562 – 2566 กรม สบส. กำหนดประเด็นยุทธศาสตร์ที่ 2 พัฒนาระดับ การจัดการสุขภาพภาคประชาชนโดยการมีส่วนร่วมของประชาชนและเครือข่าย ภายใต้ค่านิยมขององค์การ “สบส” สมรรถนะเป็นฐาน สร้างสรรค์สิ่งใหม่ บริการด้วยใจ ใฝ่สามัคคี และสอดคล้องกับแนวทางของ สำนักงาน ก.พ.ร. ในการส่งเสริมให้หน่วยงานภาครัฐมีการพัฒนาองค์การสู่ “ระบบราชการ 4.0” ที่มีการทำงานอย่างเปิดกว้างและเชื่อมโยงถึงกัน (Open & Connected Government) มีการทำงานโดยยึดประชาชนเป็นศูนย์กลาง (Citizen-Centric Government) เป็นองค์การที่มีขีดสมรรถนะสูงและทันสมัย (Smart & Performance Government) โดยอาศัยปัจจัยหลักสำคัญคือ การสานพลังทุกภาคส่วน (Collaboration) การสร้างนวัตกรรม (Innovation) และการปรับเข้าสู่การเป็นดิจิทัล (Digitization/Digitalization) เพื่อยกระดับองค์การสู่ระบบราชการ 4.0

กรม สบส. ให้ความสำคัญกับประชาชนในการเข้าถึงข้อมูลข่าวสาร โดยกรมฯ มีการสื่อสารถ่ายทอดวิสัยทัศน์และทิศทางขององค์การ ผลงาน และกิจกรรมของกรมฯ แก่บุคลากร ผู้รับบริการ ผู้มีส่วนได้ส่วนเสีย และหน่วยงานที่เกี่ยวข้อง ผ่านช่องทางต่างๆ ได้แก่ การประชุมผู้บริหารผ่านระบบ VDO Conference



แก่หน่วยงานส่วนภูมิภาค หนังสือราชการ เว็บไซต์กรมฯ โซเชียลมีเดีย (Facebook ,Twitter) ไลน์กลุ่ม อีเมล เวทีการประชุมต่างๆ คู่มือประชาชน จุลสารออนไลน์ สื่อประชาสัมพันธ์ต่างๆ สื่อมวลชน ตลอดจนมีการพัฒนาแอปพลิเคชัน Smart อสม. และ อสม. 4.0 ออนไลน์ เพื่อเป็นช่องทางในการสื่อสารให้ความรู้แก่ อสม. รวมทั้งข้อมูลที่เป็นภัยต่อสุขภาพ ทำให้ อสม.กว่าล้านคน ได้มีความรู้ ความสามารถ และความมั่นใจในการดูแลสุขภาพของประชาชนและผู้ป่วยในชุมชนได้ดีมากยิ่งขึ้น ด้านช่องทางการร้องเรียนกรม สบส. มีช่องทาง ที่เป็นการสื่อสารแบบสองทาง (Two-way communication) ผ่านหลายช่องทางตั้งแต่การร้องเรียนด้วยตนเอง ทางโทรศัพท์ อีเมล Facebook ตลอดจนการร้องเรียนผ่านเว็บไซต์ที่สามารถติดตามสถานะของการร้องเรียนได้ (E-Tracking)

ในยุค 4.0 กรม สบส. ได้อำนวยความสะดวกแก่ประชาชนด้วยการพัฒนาบัตรประจำตัว อสม. เป็นแบบ Smart Card อสม. 4.0 มีวัตถุประสงค์เพื่อ 1) เป็น Application และ Official Line อสม. ในการลงทะเบียนครอบคลุมทั่วถึง อสม. 2) เป็นช่องทางการถ่ายทอด Health Literacy สู่ประชาชนทั่วถึงและรวดเร็ว 3) เป็นบัตรประจำตัว อสม. และบัตร Debit รับเงินค่าป่วยการผ่านระบบ E-Payment 4) รับข้อมูลข่าวสารจากกรม สบส. โดยตรง สามารถร้องเรียนหรือแจ้งเหตุผ่านแอปพลิเคชัน บนโทรศัพท์เคลื่อนที่

ที่มา: กลุ่มพัฒนาระบบบริหาร กรมสนับสนุนบริการสุขภาพ

ทั้งระบบ ios และระบบ Android การพัฒนาระบบการรับยื่นขอขึ้นทะเบียนผู้ให้บริการในสถานประกอบการเพื่อสุขภาพ โดยใช้เพียงบัตรประชาชนใบเดียว (Zero Copy) เพื่อลดการใช้สำเนาเอกสาร การพัฒนาการตรวจสอบสถานพยาบาลเอกชนที่ได้รับอนุญาตผ่านเว็บไซต์ และการสแกน QR Code ที่เชื่อมกับระบบ GPS ในการตรวจหาตำแหน่งของสถานพยาบาลที่ได้มาตรฐาน และสามารถแจ้งข้อมูลเบาะแสต่างๆ กลับมาได้ทางเว็บไซต์ การพัฒนาระบบอัจฉริยะด้านการประเมินมาตรฐาน UCEP และการปรับเพิ่มรายการราคากลางบริการทางการแพทย์ให้ครอบคลุม 2,952 รายการ ตลอดจนการพัฒนาการยื่นขอขึ้นทะเบียนเป็นผู้ให้บริการสถานประกอบการเพื่อสุขภาพ โดยใช้บัตรประชาชนใบเดียว (Zero copy) และการขออนุญาตและขึ้นทะเบียนออนไลน์ของสถานประกอบการเพื่อสุขภาพและสถานพยาบาลเอกชน (Central Biz Box) ร่วมกับสำนักงาน ก.พ.ร. เชื่อมโยงข้อมูลประกอบการอนุญาตฯ ได้แก่ กรมการปกครอง กรมพัฒนาธุรกิจการค้า การยื่นคำขออนุญาตและส่งเอกสารหลักฐานอิเล็กทรอนิกส์เพียงชุดเดียว และสามารถติดตามความก้าวหน้าได้แบบเรียลไทม์ (Smart Track) การพัฒนาระบบการชำระค่าธรรมเนียมต่างๆ ผ่านระบบ E- Payment ร่วมกับกรมบัญชีกลาง เป็นต้น



จากการที่กรม สบส.มีการเปิดเผยข้อมูลข่าวสารตามภารกิจหลักของกรม แก่ผู้รับบริการผู้มีส่วนได้ส่วนเสีย และประชาชน ตามช่องทางต่างๆ อีกทั้งการพัฒนาการให้บริการด้านต่างๆ ทางอิเล็กทรอนิกส์ ทำให้ผลการประเมินความพึงพอใจ และความคิดเห็นในการเปิดระบบราชการของกรม โดยภาพรวม พบว่า



ประชาชนมีระดับความพึงพอใจ โดยรวมต่อการเปิดระบบราชการของกรมอยู่ในระดับดีมาก มีค่าเฉลี่ยเท่ากับ 3.69 ได้แก่ ด้านความน่าเชื่อถือของข้อมูลข่าวสาร ความพึงพอใจกับช่องทางการให้ข้อมูลข่าวสาร การเปิดเผยข้อมูลข่าวสารที่เป็นประโยชน์ และการแสดงความคิดเห็นต่อข้อมูลข่าวสารได้ง่าย และสะดวกจนทำให้กรม สบส. ได้รับรางวัลเลิศรัฐ สาขาการบริหารราชการแบบมีส่วนร่วม ประจำปี พ.ศ. 2562 ประเภทรางวัลเปิดใจใกล้ชิดประชาชน (Open Governance) “ระดับดี” ของสำนักงานคณะกรรมการพัฒนาระบบราชการ วัตถุประสงค์จากประชาชนที่สามารถเข้าถึงข่าวสารของกรมฯ ได้ง่ายผ่านหลายช่องทาง และเข้าถึงบริการของกรมฯ ได้สะดวกด้วยระบบออนไลน์ ส่งผลให้ประชาชนไม่ต้องเสียเวลา และประหยัดค่าใช้จ่ายในการเดินทางมารับบริการด้วยตนเอง

ทันตแพทย์อาคม ประดิษฐสุวรรณ รองอธิบดีกรมสนับสนุนบริการสุขภาพ เป็นผู้แทนรับโล่รางวัลจากท่านวิษณุ เครืองาม รองนายกรัฐมนตรี เมื่อวันที่ 13 กันยายน พ.ศ. 2562 ณ ห้องรอยัล จูบิลลี่ บอลรูม อิมแพค เมืองทองธานี ในงานสัมมนาวิชาการ ประจำปีและพิธีมอบรางวัลเลิศรัฐ ประจำปี พ.ศ. 2562



ที่มา: กลุ่มพัฒนาระบบบริหาร กรมสนับสนุนบริการสุขภาพ





ส่วนที่ 3

ข้อมูลงบประมาณ

และรายงานทางการเงิน

ส่วนที่ 3

ข้อมูลงบประมาณและรายงานทางการเงิน

กรมสนับสนุนบริการสุขภาพ เป็นส่วนราชการระดับกรมสังกัดกระทรวงสาธารณสุข มีหน้าที่ความรับผิดชอบหลักในการดำเนินการตามกฎหมายว่าด้วยการประกอบโรคศิลปะ กฎหมายว่าด้วยสถานพยาบาล และกฎหมายอื่นที่เกี่ยวข้อง พัฒนาระบบและกลไกเพื่อให้มีการดำเนินการบังคับให้กฎหมายที่อยู่ในความรับผิดชอบให้เกิดผลสำเร็จแก่ราชการและประชาชน ส่งเสริม พัฒนาและสนับสนุนการดำเนินการสุศึกษาและระบบสุขภาพของประชาชน ดำเนินการเกี่ยวกับงานด้านความช่วยเหลือ ความร่วมมือ และการประสานงานกับหน่วยงานหรือองค์กรต่าง ๆ ทั้งในประเทศและต่างประเทศ ศึกษา วิเคราะห์ วิจัย พัฒนาและถ่ายทอดองค์ความรู้และเทคโนโลยีด้านระบบบริการสุขภาพแก่องค์กรภาครัฐ ภาคเอกชน และองค์กรปกครองส่วนท้องถิ่น ส่งเสริม สนับสนุน และพัฒนามาตรฐานด้านอาคารสถานที่ และสถาปัตยกรรมด้านสาธารณสุข ส่งเสริม สนับสนุนและพัฒนามาตรฐานครุภัณฑ์ทางการแพทย์และสาธารณสุข ส่งเสริมและพัฒนามาตรฐานสถานประกอบการเพื่อสุขภาพ และปฏิบัติการอื่นใดตามที่กฎหมายกำหนดให้เป็นอำนาจหน้าที่ของกรม หรือตามที่รัฐมนตรีหรือคณะรัฐมนตรีมอบหมาย

ในปีงบประมาณ พ.ศ. 2562 หน่วยงานได้รับการจัดสรรงบประมาณรายจ่ายประจำปี จำนวน 834,918,527.56 บาท ประกอบด้วย

งบบุคลากร	จำนวนเงิน	405,745,744.56	บาท
งบดำเนินงาน	จำนวนเงิน	251,859,791.56	บาท
งบลงทุน	จำนวนเงิน	82,731,100.00	บาท
งบอุดหนุน	จำนวนเงิน	8,000,000.00	บาท
งบรายจ่ายอื่น	จำนวนเงิน	4,320,800.00	บาท
ให้หน่วยงานอื่นเบิกแทนจำนวนเงินทั้งสิ้น 82,261,091.44 บาท ประกอบด้วย			
1. สำนักงานปลัดกระทรวงสาธารณสุข	จำนวนเงิน	82,261,091.44	บาท
เบิกแทนหน่วยงานอื่น ๆ จำนวนเงินทั้งสิ้น 3,709,563.60 บาท ประกอบด้วย			
1. กรมวิทยาศาสตร์การแพทย์	จำนวนเงิน	428,463.60	บาท
2. สำนักงานปลัดกระทรวงสาธารณสุข	จำนวนเงิน	3,151,100.00	บาท
3. สำนักงานคณะกรรมการป้องกันและปราบปรามยาเสพติด	จำนวนเงิน	130,000.00	บาท

ภคณ

สรุปการใช้จ่ายเงินงบประมาณ ปี 2562

ภาพรวม (GFMIS) ณ วันที่ 30 กันยายน 2562

	งบประมาณที่ได้รับจัดสรรแล้ว	โอนเปลี่ยนแปลง	โอนกลับเบิก แทนกัน	โอนราย จ่ายบุคลากร ตาม ว 123	งบประมาณฯ ที่ได้รับ จัดสรร เพิ่มเติม	งบประมาณสุทธิ	เบิกจ่าย					คงเหลือ จากงบปม ที่ได้รับจัดสรร (5)=(1)-(4)	ร้อยละ	
							PO	ร้อยละ	เบิกจ่าย (3)	ร้อยละ	PO+เบิกจ่าย (4)=(2)+(3)			ร้อยละ
** รวมงบประมาณ	837,424,000.00	-	-	-	834,918,527.56	834,918,527.56	28,410,632.49	3.40	805,018,267.91	96.42	833,428,900.40	99.82	1,489,627.16	0.18
1. งบบุคลากร	410,142,800.00	- 1,891,583.00		- 2,817,000.00	311,527.56	405,745,744.56	-	-	405,745,744.56	100.00	405,745,744.56	100.00	-	-
2. งบดำเนินงาน	332,660,500.00	1,460,383.00				334,120,883.00	3,304,569.35	0.99	329,348,988.12	98.57	332,653,557.47	99.56	1,467,325.53	0.44
- หน่วยงาไม่กรมนา	250,170,020.00	1,460,383.00				251,859,791.56	2,841,511.35	1.13	248,411,831.59	98.63	251,253,342.94	99.76	606,448.62	0.24
- ให้ สน.เบิกแทน	82,490,480.00	-				82,261,091.44	463,058.00	0.56	80,937,156.53	98.12	81,400,214.53	98.68	860,876.91	1.04
3. งบลงทุน	82,731,100.00	-				82,731,100.00	25,091,063.14	30.33	57,638,013.50	69.67	82,729,076.64	100.00	2,023.36	0.00
- ครุภัณฑ์	42,902,258.34	-				42,902,258.34	2,607,118.14	6.08	40,293,116.84	93.92	42,900,234.98	100.00	2,023.36	0.00
- ที่ดินและสิ่งก่อสร้าง	39,828,841.66	-				39,828,841.66	22,483,945.00	56.45	17,344,896.66	43.55	39,828,841.66	100.00	-	-
4. งบเงินอุดหนุน	8,000,000.00	-				8,000,000.00	-	-	8,000,000.00	100.00	8,000,000.00	100.00	-	-
5. งบรายจ่ายอื่น	3,889,600.00	431,200.00				4,320,800.00	15,000.00	0.35	4,285,521.73	99.18	4,300,521.73	99.53	20,278.27	0.47
- ศพจ.วิจัย	1,937,200.00	-				1,937,200.00	15,000.00	0.77	1,920,127.01	99.12	1,935,127.01	99.89	2,072.99	0.11
- ศพจ.ตปท	1,952,400.00	431,200.00				2,383,600.00	-	-	2,365,394.72	99.24	2,365,394.72	99.24	18,205.28	0.76

**กรมสนับสนุนบริการสุขภาพ
งบแสดงฐานะการเงิน
ณ วันที่ 30 กันยายน 2562**

(หน่วย : บาท)

	หมายเหตุ	2562	2561
สินทรัพย์			
สินทรัพย์หมุนเวียน			
เงินสดและรายการเทียบเท่าเงินสด	5	20,178,303.51	22,707,201.61
ลูกหนี้ระยะสั้น	6	7,673,639.01	6,114,260.63
ลูกหนี้เงินโอนและรายการอุดหนุนระยะสั้น	7	3,475.00	500.00
วัสดุคงเหลือ	8	6,169,735.44	5,774,900.48
รวมสินทรัพย์หมุนเวียน		34,025,152.96	34,596,862.72
สินทรัพย์ไม่หมุนเวียน			
ที่ดิน อาคาร และอุปกรณ์	9	862,208,841.88	888,196,044.84
สินทรัพย์ไม่มีตัวตน	10	2,228,550.48	4,439,686.02
รวมสินทรัพย์ไม่หมุนเวียน		864,437,392.36	892,635,730.86
รวมสินทรัพย์		898,462,545.32	927,232,593.58

หมายเหตุประกอบงบการเงินเป็นส่วนหนึ่งของรายงานการการเงินนี้

(นายสำรวจ ขาวแสง)

ผู้อำนวยการกองแบบแผน

รักษาราชการแทนผู้อำนวยการสำนักบริหาร



(นายธเรศ รัชชัยย์วิวงศ์)

อธิบดีกรมสนับสนุนบริการสุขภาพ

กรมสนับสนุนบริการสุขภาพ
งบแสดงฐานะการเงิน
ณ วันที่ 30 กันยายน 2562

(หน่วย : บาท)

	หมายเหตุ	2562	2561
หนี้สิน			
หนี้สินหมุนเวียน			
เจ้าหนี้ระยะสั้น	11	14,174,438.88	12,138,200.21
เจ้าหนี้เงินโอนและรายการอุดหนุนระยะสั้น	12	3,475.00	-
เงินรับฝากระยะสั้น	13	6,014,081.41	8,583,906.52
รวมหนี้สินหมุนเวียน		<u>20,191,995.29</u>	<u>20,722,106.73</u>
หนี้สินไม่หมุนเวียน			
เงินอุดหนุนราชการรับจากคลังระยะยาว		3,460,000.00	3,460,000.00
หนี้สินไม่หมุนเวียนอื่น	14	1,056,407.76	556,176.70
รวมหนี้สินไม่หมุนเวียน		<u>4,516,407.76</u>	<u>4,016,176.70</u>
รวมหนี้สิน		<u>24,708,403.05</u>	<u>24,738,283.43</u>
สินทรัพย์สุทธิ/ส่วนทุน		<u>873,754,142.27</u>	<u>902,494,310.15</u>
สินทรัพย์สุทธิ/ส่วนทุน			
ทุน		212,532,552.20	212,532,552.20
รายได้สูง (ต่ำ) กว่าค่าใช้จ่ายสะสม		661,221,590.07	689,961,757.95
รวมสินทรัพย์สุทธิ/ส่วนทุน		<u>873,754,142.27</u>	<u>902,494,310.15</u>
หมายเหตุประกอบงบการเงินเป็นส่วนหนึ่งของรายงานการการเงินนี้			

(นายถาวร ขาวแสง)

ผู้อำนวยการกองแบบแผน

รักษาราชการแทนผู้อำนวยการสำนักบริหาร

(นายธเรศ กรัษนัยรวิวงศ์)

อธิบดีกรมสนับสนุนบริการสุขภาพ

กรมสนับสนุนบริการสุขภาพ
งบแสดงผลการดำเนินงานทางการเงิน
สำหรับปีสิ้นสุดวันที่ 30 กันยายน 2562

(หน่วย : บาท)

	หมายเหตุ	2562	2561
รายได้			
รายได้จากงบประมาณ	15	1,039,872,438.41	1,180,842,722.69
รายได้จากการขายสินค้าและบริการ	16	1,209,799.00	921,470.00
รายได้จากการอุดหนุนและบริจาค	17	1,411,202.05	226,980.57
รายได้อื่น	18	2,113,904.17	704,368.65
รวมรายได้		1,044,607,343.63	1,182,695,541.91
ค่าใช้จ่าย			
ค่าใช้จ่ายบุคลากร	19	473,211,467.60	474,686,371.12
ค่าบำเหน็จบำนาญ	20	229,115,314.42	204,279,691.83
ค่าตอบแทน	21	3,929,880.50	2,301,587.50
ค่าใช้จ่ายสอย	22	211,466,521.73	244,177,394.06
ค่าวัสดุ	23	13,246,823.58	16,011,069.67
ค่าสาธารณูปโภค	24	24,843,650.44	25,035,556.16
ค่าเสื่อมราคาและค่าตัดจำหน่าย	25	110,067,201.37	90,854,069.59
ค่าใช้จ่ายจากการอุดหนุนและบริจาค	26	8,003,246.00	9,232,040.89
ค่าใช้จ่ายอื่น	27	16,493,402.91	92,300.43
รวมค่าใช้จ่าย		1,090,377,508.55	1,066,670,081.25
รายได้สูง/ (ต่ำ) กว่าค่าใช้จ่ายก่อนต้นทุนทางการเงิน		(45,770,164.92)	116,025,460.66
รายได้แผ่นดินรอนำส่งคลัง		(500.00)	4,550.00
รายได้สูง/ (ต่ำ) กว่าค่าใช้จ่ายสุทธิ		(45,770,664.92)	116,030,010.66

หมายเหตุประกอบงบการเงินเป็นส่วนหนึ่งของรายงานการเงินนี้

(นายถาวร ขาวแสง)

ผู้อำนวยการกองแบบแผน

รักษาราชการแทนผู้อำนวยการสำนักบริหาร

(นายธเรศ กรีษนัยวิวงศ์)

อธิบดีกรมสนับสนุนบริการสุขภาพ

กรมสนับสนุนบริการสุขภาพ
รายงานรายได้แผ่นดิน
สำหรับปีสิ้นสุดวันที่ 30 กันยายน 2562

	(หน่วย : บาท)	
หมายเหตุ	2562	2561
รายได้แผ่นดินที่จัดเก็บ		
รายได้แผ่นดิน-ภาษี	40,950,085.00	36,914,431.00
รายได้แผ่นดิน-นอกจากภาษี	6,010,966.88	6,360,315.92
รวมรายได้แผ่นดินที่จัดเก็บ	46,961,051.88	43,274,746.92
หัก รายได้แผ่นดินถอนคืนจากคลัง	(283.33)	(2,700.00)
รายได้แผ่นดินที่จัดเก็บสุทธิ	46,960,768.55	43,272,046.92
รายได้แผ่นดินนำส่งคลัง	(46,957,793.55)	(43,268,496.92)
รายได้แผ่นดินรอนำส่งคลัง	2,975.00	3,550.00
ปรับ รายได้แผ่นดินรอนำส่งคลัง	(3,475.00)	1,000.00
รายการรายได้แผ่นดินสุทธิ	(500.00)	4,550.00

รายได้แผ่นดิน - ภาษี

รายได้ภาษีอื่น

	(หน่วย : บาท)	
	2562	2561
รายได้ใบอนุญาตสาธารณสุข	40,671,560.00	36,699,531.00
รายได้ค่าธรรมเนียมใบอนุญาตอื่น	278,525.00	214,900.00
รวม รายได้ภาษีอื่น	40,950,085.00	36,914,431.00
รวม รายได้แผ่นดิน - ภาษี	40,950,085.00	36,914,431.00

รายได้แผ่นดิน - นอกจากภาษี

	(หน่วย : บาท)	
	2562	2561
รายได้ค่าธรรมเนียมการบริการอื่น	372,061.00	77,400.00
รายได้ค่าเช่าสิ่งหาริมทรัพย์ - บุคคลภายนอก	19,500.00	16,000.00
รายได้ค่าของเบ็ดเตล็ด	34,235.00	213,740.00
รายได้ขายเอกสารจัดซื้อ	47,500.00	72,000.00
รายได้จากการขายครุภัณฑ์	30,050.00	7,550.00
รายได้จากค่าปรับเปรียบเทียบคดี	2,647,691.66	1,392,870.32
รายได้ทรัพย์สินและขาดเขตเสียหาย	-	2,800.00
รายได้ค่าปรับอื่น	1,561,013.25	2,524,518.34
รายได้ดอกเบี้ยเงินฝากที่สถาบันการเงิน	9,667.98	12,688.03
รายได้เหลือจ่าย	1,274,423.01	1,953,590.93
รายได้ที่ไม่ใช่ภาษีอื่น	14,824.98	87,158.30
รวม รายได้แผ่นดิน - นอกจากภาษี	6,010,966.88	6,360,315.92

กรมสนับสนุนบริการสุขภาพ

รายงานฐานะเงินงบประมาณรายจ่าย ประจำปีงบประมาณ พ.ศ. 2562

รายงานฐานะเงินงบประมาณรายจ่าย ประจำปีงบประมาณ พ.ศ. 2562

การใช้จ่ายงบประมาณ	งบสุทธิ	การสำรองเงิน	ใบสั่งซื้อ/สัญญา	เบิกจ่ายสะสม	งบคงเหลือ
แผนงาน : บุคลากรภาครัฐ (ด้านการพัฒนาและเสริมสร้างศักยภาพคน)					
ผลผลิต 1 รายการรายจ่ายบุคลากรภาครัฐ พัฒนาด้านสาธารณสุข และเสริมสร้างสุขภาพเชิงรุก					
งบบุคลากร	405,745,744.56	-	-	405,745,744.56	-
งบดำเนินงาน	9,351,583.00	-	-	9,257,803.57	93,779.43
รวม	415,097,327.56	-	-	415,003,548.13	93,779.43
แผนงาน : พื้นฐานด้านการพัฒนาและเสริมสร้างศักยภาพคน					
ผลผลิต 2 สถานบริการสุขภาพภาครัฐ ภาคเอกชน สถานประกอบการเพื่อสุขภาพ และผู้ประกอบการโรคศิลปะ ได้รับการส่งเสริมสนับสนุน พัฒนา ควบคุม กำกับ มีมาตรฐานตามที่กฎหมายกำหนด และยกระดับคุณภาพบริการสู่สากล					
งบดำเนินงาน	74,206,000.00	-	2,041,483.30	71,967,700.64	196,816.06
งบลงทุน	82,731,100.00	-	25,091,063.14	57,638,013.50	2,023.36
งบรายจ่ายอื่น	2,383,600.00	-	-	2,365,394.72	18,205.28
รวม	159,320,700.00	-	27,132,546.44	131,971,108.86	217,044.70
ผลผลิต 3 ประชาชนและชุมชนสามารถจัดการสุขภาพเพื่อการพึ่งตนเอง					
งบดำเนินงาน	41,854,495.60	-	40,500.00	41,792,405.56	21,590.04
งบอุดหนุน	8,000,000.00	-	-	8,000,000.00	-
รวม	49,854,495.60	-	40,500.00	49,792,405.56	21,590.04
แผนงาน : ยุทธศาสตร์พัฒนาประสิทธิภาพและมูลค่าเพิ่มของภาคการผลิต บริการ การค้า และการลงทุน					
โครงการ 1 โครงการส่งเสริมและพัฒนาสถานบริการสุขภาพให้มีคุณภาพมาตรฐานและยกระดับคุณภาพบริการสู่สากลรองรับอุตสาหกรรมทางการแพทย์และบริการสุขภาพครบวงจรสู่การพัฒนาอย่างยั่งยืน					
งบดำเนินงาน	53,491,441.00	-	639,763.05	52,760,417.08	91,260.87
รวม	53,491,441.00	-	639,763.05	52,760,417.08	91,260.87
แผนงาน : ยุทธศาสตร์สร้างเสริมให้คนมีสุขภาวะที่ดี					
โครงการ 1 โครงการจัดตั้งและพัฒนาสุขภาพพระราชทานตามพระราชดำริสมเด็จพระเทพรัตนราชสุดาฯ สยามบรมราชกุมารี					
งบดำเนินงาน	7,508,971.96	-	-	7,508,793.83	178.13
รวม	7,508,971.96	-	-	7,508,793.83	178.13
โครงการ 2 โครงการอาสาสมัครประจำครอบครัว (อสค.) มีศักยภาพในการดูแลสุขภาพครอบครัว					
งบดำเนินงาน	26,735,600.00	-	98,085.00	26,632,505.94	5,009.06
รวม	26,735,600.00	-	98,085.00	26,632,505.94	5,009.06
โครงการ 3 โครงการพัฒนาเป้าหมายระบบบริการสุขภาพ					
งบดำเนินงาน	21,062,800.00	-	21,680.00	21,028,418.41	12,701.59
รวม	21,062,800.00	-	21,680.00	21,028,418.41	12,701.59
โครงการ 4 โครงการสนับสนุนและกำกับคุณภาพการก่อสร้างอาคารและสภาพแวดล้อม					
งบดำเนินงาน	9,072,000.00	-	-	9,066,102.21	5,897.79
รวม	9,072,000.00	-	-	9,066,102.21	5,897.79

กชชช

กรมสนับสนุนบริการสุขภาพ

รายงานฐานะเงินงบประมาณรายจ่าย ประจำปีงบประมาณ พ.ศ. 2562

รายงานฐานะเงินงบประมาณรายจ่าย ประจำปีงบประมาณ พ.ศ. 2562 (ต่อ)

การใช้จ่ายงบประมาณ	งบสุทธิ	การสำรองเงิน	ใบสั่งซื้อ/สัญญา	เบิกจ่ายสะสม	งบคงเหลือ
แผนงาน : บูรณาการสร้างรายได้จากการท่องเที่ยว กีฬา และวัฒนธรรม					
โครงการ 1 โครงการส่งเสริมพัฒนาให้ประเทศไทยเป็นศูนย์กลางสุขภาพนานาชาติ					
งบดำเนินงาน	7,669,100.00	-	-	7,615,456.44	53,643.56
รวม	7,669,100.00	-	-	7,615,456.44	53,643.56
แผนงาน : บูรณาการวิจัยและนวัตกรรม					
โครงการ 1 โครงการวิจัยพัฒนาระดับศักยภาพและคุณภาพระบบบริการสุขภาพ					
งบรายจ่ายอื่น	1,937,200.00	-	15,000.00	1,920,127.01	2,072.99
รวม	1,937,200.00	-	15,000.00	1,920,127.01	2,072.99
แผนงาน : บูรณาการต่อต้านการทุจริตและประพฤติมิชอบ					
โครงการ 1 โครงการยกระดับพัฒนาการประเมินคุณธรรมและความโปร่งใสในการดำเนินงานของหน่วยงานภาครัฐ					
งบดำเนินงาน	907,800.00	-	-	782,227.91	125,572.09
รวม	907,800.00	-	-	782,227.91	125,572.09
รวมทั้งสิ้น	752,657,436.12	-	27,947,574.49	724,081,111.38	628,750.25

รายงานฐานะเงินงบประมาณรายจ่ายจากเงินกู้เบิกเหลื่อมปีก่อน ปีงบประมาณ พ.ศ. 2562

รายการ	เงินกู้ไว้ เบิกเหลื่อมปี (สุทธิ)	เบิกจ่ายสะสม	งบคงเหลือ
แผนงาน : พื้นฐานด้านการพัฒนาและเสริมสร้างศักยภาพคน			
ผลผลิต 2 สถานบริการสุขภาพภาครัฐ ภาคเอกชน สถานประกอบการเพื่อสุขภาพ และผู้ประกอบการโรคศิลปะ ได้รับการส่งเสริมสนับสนุน พัฒนา ควบคุม กำกับ มีมาตรฐานตามที่กฎหมายกำหนด และยกระดับคุณภาพบริการสู่สากล			
งบดำเนินงาน	1,603,588.08	1,603,588.08	-
งบลงทุน	24,762,178.30	22,273,178.30	2,489,000.00
รวม	26,365,766.38	23,876,766.38	2,489,000.00
ผลผลิต 3 ชุมชนสามารถจัดการสุขภาพด้วยตนเอง			
งบดำเนินงาน	752,611.00	752,611.00	-
รวม	752,611.00	752,611.00	-
แผนงาน : บูรณาการส่งเสริมการวิจัยและพัฒนา			
ผลผลิต 5 โครงการวิจัยและพัฒนาด้านระบบบริการ			
งบรายจ่ายอื่น	2,963,713.57	385,295.00	2,578,418.57
รวม	2,963,713.57	385,295.00	2,578,418.57
รวมทั้งสิ้น	30,082,090.95	25,014,672.38	5,067,418.57





ส่วนที่ 4

โครงการสำคัญของกรมฯ
ตามยุทธศาสตร์ชาติระยะ
20 ปี (ด้านสาธารณสุข)



โครงการสุศาลาพระราชทาน ที่พึ่งด้านสุขภาพของ นักเรียน ประชาชน ชายขอบพื้นที่ทุรกันดารและพื้นที่พิเศษ ด้านความมั่นคงตามพระราชดำริ สมเด็จพระกนิษฐาธิราชเจ้ากรมสมเด็จพระเทพรัตนราชสุดาฯ สยามบรมราชกุมารี ประจำปีงบประมาณ พ.ศ. 2562

ผลการดำเนินงาน

1. จัดตั้ง จัดระบบการให้บริการด้านสุขภาพและสนับสนุนงบประมาณการดำเนินงานสุศาลาพระราชทาน
 - สนับสนุนการจัดตั้งสุศาลาพระราชทานแห่งใหม่ ในพื้นที่จังหวัดกาญจนบุรีและจังหวัดแม่ฮ่องสอน จำนวน 2 แห่ง ได้แก่
 - สุศาลาพระราชทานศูนย์การเรียนรู้ตำรวจตระเวนชายแดนบ้านโกแปงระ
 - สุศาลาพระราชทานศูนย์การเรียนรู้ท่านผู้หญิงมณีรัตน์ บุนนาค
 - สนับสนุนงบประมาณเพื่อใช้ดำเนินงานของสุศาลาพระราชทาน จำนวน 22 แห่ง นำไปใช้
 - ส่งเสริม พัฒนา สนับสนุนตามเกณฑ์คุณภาพการให้บริการสาธารณสุขในสุศาลาพระราชทาน 6 ด้าน ดังนี้
 - หมวดที่ 1 : วัตถุประสงค์ของหน่วยงาน การจัดโครงสร้างหน่วยงาน
 - หมวดที่ 2 : การจัดอัตรากำลังและการพัฒนาบุคลากร
 - หมวดที่ 3 : กระบวนการและขั้นตอนปฏิบัติงาน
 - หมวดที่ 4 : ยา เวชภัณฑ์ วัสดุ อุปกรณ์ เครื่องมือ อาคารและสภาพแวดล้อม
 - หมวดที่ 5 : กระบวนการรักษาพยาบาล การดูแลผู้ป่วย และให้บริการด้านสุขภาพ
 - หมวดที่ 6 : กระบวนการดำเนินงานสุขภาพภาคประชาชนและพฤติกรรมสุขภาพ
 - การพัฒนาสาธารณสุขมูลฐานในชุมชน
 - กิจกรรมด้านการส่งเสริมและเฝ้าระวังป้องกันโรคในชุมชน
 - บริหารจัดการและขับเคลื่อนการดำเนินงานในแต่ละระดับ

ที่มา: กลุ่มแผนงาน กรมสนับสนุนบริการสุขภาพ

2. จัดการอบรมพัฒนาศักยภาพครูพยาบาล เจ้าหน้าที่สุขศาลาพระราชทานและเครือข่าย หลักสูตร ระยะ 5 วัน

- ผู้เข้าร่วมการอบรมฟื้นฟูตามหลักสูตรที่กำหนด จำนวน 111 คน ประกอบด้วย
 - ครูพยาบาล
 - เจ้าหน้าที่สุขศาลาพระราชทาน และ อสม.
 - เจ้าหน้าที่ ตชด.หมวดแพทย์
 - เจ้าหน้าที่สาธารณสุข (สสจ./สสอ./รพ.สต./รพ.)
 - บริษัท ทีโอที จำกัด (ส่วนกลางและพื้นที่)
 - เจ้าหน้าที่องค์การบริหารส่วนตำบล/เทศบาลตำบล
- เนื้อหาวิชาการและการฝึกปฏิบัติ ประกอบด้วย
 - การใช้ยาในเด็กอย่างปลอดภัย
 - การปฐมพยาบาลและการช่วยฟื้นคืนชีพขั้นพื้นฐาน
 - การตรวจร่างกายและการวินิจฉัยโรค
 - การนำสิ่งแปลกปลอมออกจากร่างกาย
 - การตรวจร่างกายและการวินิจฉัยโรค
 - การประเมินภาวะสุขภาพเบื้องต้น
 - การเตรียมผู้ป่วยเพื่อการส่งต่อ
 - การพัฒนางานจัดการสุขภาพชุมชน
 - การพัฒนากระบวนการเรียนรู้งานสุศึกษาและพฤติกรรมสุขภาพ

ผลลัพธ์ที่ได้

• เจ้าหน้าที่สุขศาลาพระราชทานและครูพยาบาล ได้รับการทบทวนและฟื้นฟูกระบวนการในการให้บริการทั้งด้านการรักษาพยาบาล การส่งเสริมสุขภาพและป้องกันโรค การฟื้นฟูสุขภาพ และการส่งต่อผู้ป่วย เป็นการพัฒนาทักษะ องค์ความรู้ให้เกิดความชำนาญยิ่งขึ้น สามารถปฏิบัติงานได้เป็นไปตามขั้นตอนที่ถูกต้องตามหลักวิชาการ สามารถให้บริการประชาชนในพื้นที่ได้อย่างมีคุณภาพ ลดการเจ็บป่วย ล้มตายในพื้นที่รวมทั้งยังได้เกิดการแลกเปลี่ยนเรียนรู้การดำเนินงานที่มีประสิทธิภาพของแต่ละพื้นที่ และยังทำให้การประสานงานและการดำเนินงานร่วมกันของเครือข่ายในพื้นที่ เกิดความเข้าใจกันและความร่วมมือกันมากยิ่งขึ้น

- จัดทำคู่มือตามเกณฑ์คุณภาพการให้บริการสาธารณสุขในสุขศาลาพระราชทาน ปี พ.ศ. 2562
- จัดทำและออกแบบบุญนิทรรศการเพื่อนำเสนอผลงานสุขศาลาพระราชทาน (กพต.กรมอนามัย)
- ติดตามประเมินผลการพัฒนาสุขศาลาพระราชทานตามเกณฑ์คุณภาพการบริการสาธารณสุข

ในสุขศาลาพระราชทาน

- สุขศาลาพระราชทานได้รับการส่งเสริมและพัฒนาคุณภาพตามเกณฑ์ จำนวน 22 แห่ง
- ผ่านเกณฑ์การประเมิน จำนวน 22 แห่ง
- ระดับพื้นฐาน 1 แห่ง
- ระดับพัฒนา 11 แห่ง
- ระดับคุณภาพ 10 แห่ง

ที่มา: กลุ่มแผนงาน กรมสนับสนุนบริการสุขภาพ

ผลลัพธ์ที่ได้

- ลดความเหลื่อมล้ำและเพิ่มโอกาสการเข้าถึงบริการขั้นพื้นฐานแห่งรัฐ ด้านการแพทย์และสาธารณสุขของประชาชนในพื้นที่ห่างไกล ถิ่นทุรกันดาร พื้นที่ชายขอบและพื้นที่พิเศษด้านความมั่นคง รวมถึงประชากรของประเทศเพื่อนบ้าน สุขศาลาพระราชทาน จำนวน 22 แห่ง ทำให้ประชาชนเข้าถึงบริการด้านสุขภาพครอบคลุมพื้นที่ 10 จังหวัด 16 อำเภอ 20 ตำบล 53 กลุ่มบ้าน 3,893 ครัวเรือน มากกว่า 17,087 คน
- สร้างความมั่นคงด้านสังคมและความมั่นคงของชาติ โดยสุขศาลาพระราชทานเป็นกลไกสร้างความสัมพันธ์ที่ดีระหว่างเจ้าหน้าที่ของรัฐกับประชาชนในพื้นที่พิเศษด้านความมั่นคง ลดความขัดแย้งและความไม่ไว้วางใจเจ้าหน้าที่รัฐในพื้นที่
- สร้างความร่วมมือและเครือข่ายการดำเนินงานระหว่างภาครัฐ เอกชน และชุมชนอย่างเป็นรูปธรรม ในด้านการดูแลสุขภาพนักเรียนและประชาชน ในพื้นที่รับผิดชอบของสุขศาลาพระราชทาน
- ประชาชนในพื้นที่ที่มีสุขภาพที่ดีขึ้น เจ็บป่วยลดลง มีภูมิคุ้มกันในการดูแลสุขภาพตนเอง ส่งผลให้คุณภาพชีวิตโดยรวมดีขึ้น

ที่ตั้งสุขศาลาพระราชทาน ทั้ง 22 แห่ง ในจังหวัดต่าง ๆ ดังนี้

ลำดับที่	ชื่อสุขศาลาพระราชทาน	อำเภอ	จังหวัด
1	รร.ตชด.บ้านห้วยกู่	เวียงแก่น	เชียงราย
2	รร.ตชด.เฉลิมฉลองครบรอบ ๑๐๐ ปี (บ้านสะไล)	บ่อเกลือ	น่าน
3	บ้านป่าก่า (ขึ้นกับ อปท.)	บ่อเกลือ	น่าน
4	บ้านห้วยปุด (ขึ้นกับ อปท.)	เฉลิมพระเกียรติ	น่าน
5	รร.ตชด.ท่านผู้หญิงประไพฯ (บ้านผาแดง)	อมก๋อย	เชียงใหม่
6	รร.ตชด.รางวัลอินทிரาว (บ้านพะกะเซ)	อมก๋อย	เชียงใหม่
7	รร.ตชด.ชมรมพุทธศิลป์ฯ (บ้านแสนคำลือ)	ปางมะผ้า	แม่ฮ่องสอน
8	ศกร.ตชด.บ้านปอหม้อ	แม่สะเรียง	แม่ฮ่องสอน
9	ศกร.ตชด.บ้านโกแประ (แห่งล่าสุด)	แม่สะเรียง	แม่ฮ่องสอน
10	รร.ตชด.ม.ร.ว.เฉลิมลักษณ์ (บ้านเลอตอ)	แม่ระมาด	ตาก
11	รร.ตชด.บ้านเลตองค	อุ้มผาง	ตาก
12	รร.ตชด.บ้านแม่จันทะ	อุ้มผาง	ตาก
13	รร.ตชด.บ้านทีไล่ป่า	สังขละบุรี	กาญจนบุรี
14	ศกร.ตชด.ท่านผู้หญิงมณีรัตน์ บุนนาค (แห่งล่าสุด)	สังขละบุรี	กาญจนบุรี
15	รร.ตชด.บ้านปิล็อกคี	ทองผาภูมิ	กาญจนบุรี
16	รร.ตชด.บ้านโป่งลึก	แก่งกระจาน	เพชรบุรี
17	รร.ตชด.บ้านแพรกตะคร้อ	หัวหิน	ประจวบคีรีขันธ์
18	รร.ตชด.บ้านป่าหมาก	สามร้อยยอด	ประจวบคีรีขันธ์
19	รร.ตชด.เฉลิมพระเกียรติฯ (บ้านไบก์)	เมือง	ยะลา
20	รร.ตชด.บ้านละโอ	ศรีสาคร	นราธิวาส
21	รร.ตชด.บ้านไอร์บือแต	จะนะ	นราธิวาส
22	รร.ตชด.บ้านลิแนนท์	สุคีริน	นราธิวาส

ที่มา: กลุ่มแผนงาน กรมสนับสนุนบริการสุขภาพ

ข้อมูลสถิติผู้มารับบริการสุขภาพพระราชทาน (ตุลาคม พ.ศ. 2561 - สิงหาคม พ.ศ. 2562)

ลำดับ	ชื่อสุขภาพ	ระบบทางเดินหายใจ	ระบบทางเดินอาหาร	ระบบกล้ามเนื้อ	ระบบไหลเวียนโลหิต	หู ตา จมูก คอ อก	โรคผิวหนัง	หนอนพยาธิ	มาลาเรีย	ใช้เลือดออก	ทำแผล	ฉีดยา	วางแผนครอบครัว	ฝากครรภ์	ทำคลอด	การส่งต่อผู้ป่วย	รักษาผ่านเขตเดิม	อื่นๆ	รวม
1	ร.ร.ตชด.บ้านที่ไต่ป่า	320	56	75	0	205	168	11	0	0	54	1	18	23	1	14	1	9	956
2	ร.ร.ตชด.บึงอ้อย	419	207	55	0	41	54	1	0	1	175	21	44	8	0	13	0	200	1,239
3	ร.ร.ตชด.บ้านแม่พระกตศรัทธา	216	263	79	114	20	31	1	5	3	87	0	0	0	0	0	0	0	819
4	ร.ร.ตชด.บ้านโป่งลึก	418	222	71	47	20	13	0	1	0	92	28	18	0	0	0	0	0	930
5	ร.ร.ตชด.บ้านป่าหมาก	482	170	72	39	128	36	47	5	0	55	0	60	1	0	12	0	182	1,289
6	ร.ร.ตชด.บ้านหัวขี้กิ้ง	122	63	99	23	37	25	2	0	0	91	0	18	0	0	4	0	59	543
7	ร.ร.ตชด.บ้านแสนคำลือ	531	436	214	26	36	97	16	0	0	165	10	67	0	0	10	0	17	1,625
8	ศกร.ตชด.ทำนุผู้หญิงประไพศิริโกเศศ	422	32	24	0	0	5	0	0	0	12	0	62	0	0	0	0	0	557
9	ร.ร.ตชด.รางวัลอินทรี คานธี	180	137	97	24	33	30	35	0	0	23	3	13	0	0	2	0	0	577
10	ร.ร.ตชด.บ้านหนองจุก	363	220	127	6	66	77	158	32	0	55	104	101	142	17	33	11	46	1,558
11	ร.ร.ตชด.บ้านแม่จันทะ	454	264	276	182	202	196	175	10	0	185	15	88	26	4	73	0	41	2,191
12	ร.ร.ตชด.มรรคาเฉลิมลักษณ์จันทร์เสน	654	250	272	94	79	170	90	0	0	51	0	334	0	1	3	1	383	2,382
13	ร.ร.ตชด.บ้านป่าบก	261	70	72	0	18	100	5	0	0	59	0	0	0	0	5	1	28	619
14	ร.ร.ตชด.บ้านไร่บ่อเต	693	117	153	31	27	132	11	0	3	97	0	0	0	0	3	1	0	1,268
15	ร.ร.ตชด.บ้านละอู่	239	56	63	14	8	39	0	0	0	36	0	0	0	0	0	0	0	455
16	ร.ร.ตชด.บ้านสีน่านท์	191	71	40	9	35	54	0	0	0	5	0	0	0	0	3	0	0	408
17	ศกร.ตชด.บ้านบ่อหม้อ	78	36	59	15	5	31	7	0	0	7	1	0	31	8	3	0	1	282
18	ร.ร.ตชด.เฉลิมฉลอง 100 ปี	211	56	66	58	11	31	1	0	0	22	47	0	0	0	2	0	39	544
19	ศกร.ตชด.ทำนุผู้หญิงฉวีรัตน์ขุนทด	60	50	30	10	20	30	0	4	0	10	0	0	6	0	2	0	20	242
20	ศกร.ตชด.บ้านโคกแปะ	102	65	43	32	7	34	7	11	0	14	2	3	2	1	6	0	2	331
21	บ้านป่าก่า	187	83	103	66	23	56	2	0	0	41	0	18	0	0	7	14	0	600
22	บ้านหัวขี้ปูด	170	127	81	83	0	8	23	0	0	18	0	4	0	0	8	0	7	529
รวมจำนวนผู้รับบริการ		6,773	3,051	2,171	873	1,021	1,417	592	68	7	1,354	232	848	239	32	203	29	1,034	19,944

ที่มา: กลุ่มแผนงาน กรมสนับสนุนบริการสุขภาพ



รูปภาพประกอบ: โครงการสุขภาพพระราชทาน

ที่มา: กลุ่มแผนงาน กรมสนับสนุนบริการสุขภาพ

กองแบบแผน กรมสนับสนุนบริการสุขภาพ

ผลการดำเนินงาน

ความสำคัญของโครงการ/หลักการและเหตุผล

สถานบริการสุขภาพในสังกัดกระทรวงสาธารณสุข ต้องตอบสนองประโยชน์การใช้สอยและการใช้งานของผู้ใช้อาคารทุกกลุ่มวัย ทุกประเภทผู้ใช้อาคาร ซึ่งได้แก่ เด็ก ผู้สูงอายุ ผู้พิการ สตรีมีครรภ์ ผู้ป่วย รวมถึงบุคลากรทางการแพทย์ซึ่งเป็นผู้ใช้อาคารในการให้บริการแก่ประชาชน เพื่อให้ผู้ใช้ทั้งหมดสามารถเข้าถึงบริการได้อย่างสะดวกและปลอดภัย ซึ่งอาคารและสภาพแวดล้อมจะต้องได้มาตรฐาน ถูกต้องตามกฎหมาย สามารถคุ้มครองชีวิตและทรัพย์สินของประชาชนและบุคลากรทางการแพทย์ ที่ใช้บริการภายในอาคารของสถานบริการสุขภาพ สังกัดกระทรวงสาธารณสุข

กองแบบแผน กรมสนับสนุนบริการสุขภาพ ได้ตระหนักและให้ความสำคัญกับการออกแบบอาคารและสภาพแวดล้อมที่เหมาะสมกับประชาชนที่เข้ารับบริการของสถานบริการสุขภาพ รวมถึงเจ้าหน้าที่ที่ต้องปฏิบัติ จึงได้จัดทำโครงการพัฒนาแบบก่อสร้างอาคารสถานบริการสุขภาพตามแนวทางเกณฑ์อาคารเขียว โดยการจัดทำแบบใหม่และนำแบบเดิมมาปรับปรุง ให้มีความสอดคล้องกับกฎหมายและมาตรฐานในปัจจุบัน ตอบสนองความต้องการของผู้ใช้งานภายในอาคาร รวมทั้งรองรับการเปลี่ยนแปลงภายในอนาคต ด้วยการออกแบบอาคารที่เป็นมิตรกับสิ่งแวดล้อมตามแนวทางเกณฑ์อาคารเขียว ซึ่งจะเป็นมิตรกับผู้ป่วย และเป็นมิตรกับคนทั้งหมด เพื่อให้ได้แบบก่อสร้างอาคารสถานบริการสุขภาพที่มีมาตรฐาน เหมาะสมกับการใช้งานต่อไปในอนาคต



ที่มา: กองแบบแผน กรมสนับสนุนบริการสุขภาพ



กรมสนับสนุนบริการสุขภาพ
DEPARTMENT OF HEALTH SERVICE SUPPORT



**แบบอาคารอนุรักษ์พลังงาน 2559
จากกรมพัฒนาพลังงานทดแทนและ
อนุรักษ์พลังงาน กระทรวงพลังงาน
เมื่อ 21 พฤศจิกายน 2559**

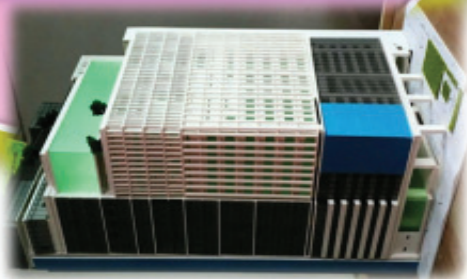
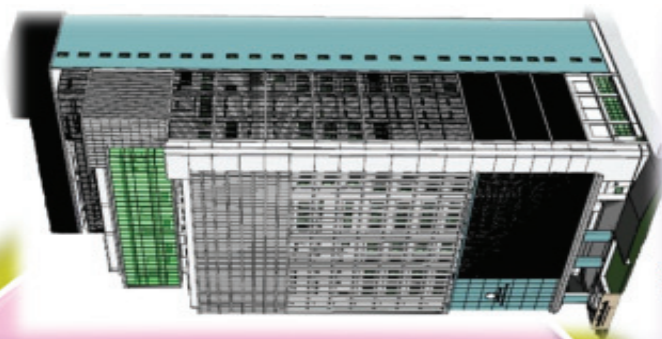

อาคารสถาบันโรคผิวหนัง แบบเลขที่ 10897

ที่มา: กองแบบแผน กรมสนับสนุนบริการสุขภาพ



กรมสนับสนุนบริการสุขภาพ
DEPARTMENT OF HEALTH SERVICE SUPPORT

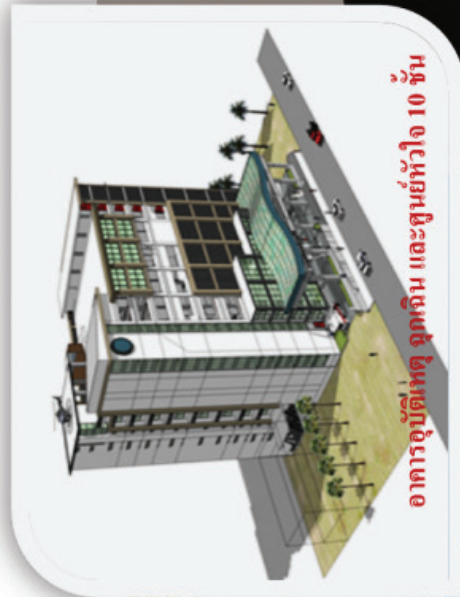

อาคารอุบัติเหตุ ฉุกเฉิน และศูนย์หัวใจ 10 ชั้น

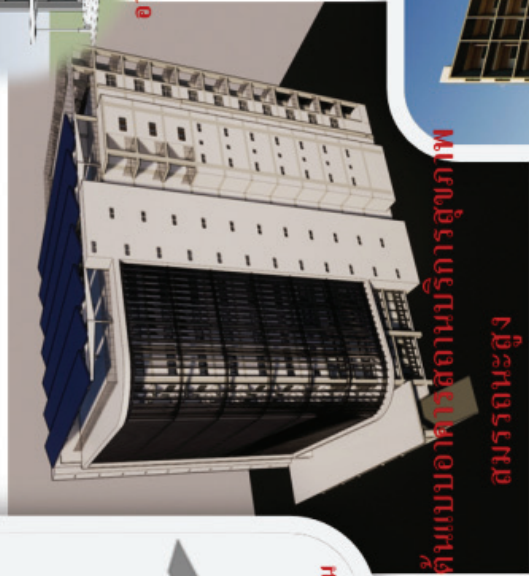

ต้นแบบอาคารสถานบริการสุขภาพ
สมรรถนะสูง



อาคารผู้ป่วยในเพื่อการฟื้นฟู
สมรรถภาพ

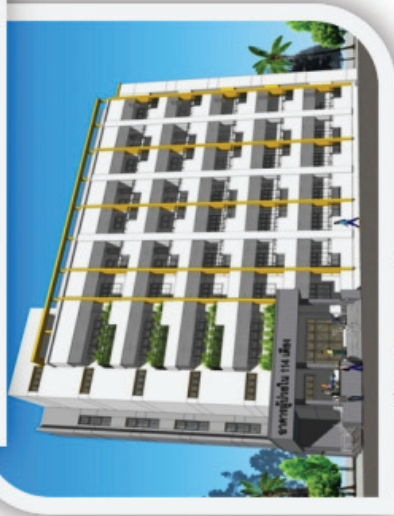

อาคารผู้ป่วยใน 114 เตียง



อาคารผู้ป่วยหนักและผู้ป่วยใน 300 เตียง

ที่มา: กองแบบแผน กรมสนับสนุนบริการสุขภาพ



กรมสนับสนุนบริการสุขภาพ
DEPARTMENT OF HEALTH SERVICE SUPPORT

สรุปผลการลงพื้นที่เพื่อปรับรูปแบบก่อสร้างอาคารและสภาพแวดล้อมตามมาตรฐาน
เตรียมการตั้งคำขอขออนุญาตสร้างปีงบประมาณ 2564



ที่มา: กองแบบแผน กรมสนับสนุนบริการสุขภาพ



กรมสนับสนุนบริการสุขภาพ
DEPARTMENT OF HEALTH SERVICE SUPPORT

เขตสุขภาพที่ 1

ลำดับที่	โรงพยาบาล/จังหวัด	อาคาร	แบบเลขที่
1.	โรงพยาบาลแม่อน จังหวัดเชียงใหม่	อาคารผู้ป่วยนอก 30 ชั้น	3130/2526
2.	โรงพยาบาลแม่ทะ จังหวัดลำปาง	อาคารผู้ป่วยนอก 3 ชั้น (โครงสร้างต้านแผ่นดินไหว)	10946
3.	โรงพยาบาลแม่ลาว จังหวัดเชียงราย	อาคารผู้ป่วยนอก 2 ชั้น พร้อมอาคารห้องเครื่องระบบ pipeline (โครงสร้างต้านแผ่นดินไหว)	11006, 11025
4.	โรงพยาบาลแพร่ จังหวัดแพร่	อาคารบำบัด รักษา 6 ชั้น (โครงสร้างต้านแผ่นดินไหว)	10554
5.	โรงพยาบาลเชียงคำ จังหวัดพะเยา	อาคารพักพยาบาล 32 หน่วย 4 ชั้น ใต้ถุนโล่ง (โครงสร้างต้านแผ่นดินไหว)	8821
6.	โรงพยาบาลสมเด็จพระยุพราชบัว จังหวัดน่าน	อาคารผู้ป่วยใน 5 ชั้น (114 เตียง) (โครงสร้างต้านแผ่นดินไหว)	10944
7.	โรงพยาบาลเชียงรายประชานุเคราะห์ จังหวัดเชียงราย	อาคารผู้ป่วยนอก 5 ชั้น (โครงสร้างต้านแผ่นดินไหว)	10943

ที่มา: กองแบบแผน กรมสนับสนุนบริการสุขภาพ



กรมสนับสนุนบริการสุขภาพ
DEPARTMENT OF HEALTH SERVICE SUPPORT

เขตสุขภาพที่ 1 (ต่อ)

ลำดับที่	โรงพยาบาล/จังหวัด	อาคาร	แบบเลขที่
8.	โรงพยาบาลฮอด จังหวัดเชียงใหม่	อาคารผู้ป่วยนอกอุบัติเหตุ 3 ชั้น (โครงสร้างต้านแผ่นดินไหว)	8708/พิเศษ/43
9.	โรงพยาบาลเวียงสา จังหวัดน่าน	อาคารผ่าตัดคลอดทันตกรรมผู้ป่วยใน 4 ชั้น	9792
10.	โรงพยาบาลรพ.สต. บ้านขุนแม่ จังหวัดเชียงใหม่	อาคารสถานีอนามัย 2 ชั้น (โครงสร้างต้านแผ่นดินไหว)	10746
11.	โรงพยาบาลจอมทอง จังหวัดเชียงใหม่	อาคารเภสัชกรรม 4 ชั้น (โครงสร้างต้านแผ่นดินไหว)	10289
12.	โรงพยาบาลป่าซาง จังหวัดลำพูน	อาคารผู้ป่วยใน 60 เตียง 2 ชั้น (โครงสร้างต้านแผ่นดินไหว)	7919

ที่มา: กองแบบแผน กรมสนับสนุนบริการสุขภาพ



เขตสุขภาพที่ 2

ลำดับที่	โรงพยาบาล/จังหวัด	อาคาร	แบบเลขที่
1.	โรงพยาบาลสวรรคโลก จังหวัดสุโขทัย	อาคารผู้ป่วยนอก-อุบัติเหตุ 4 ชั้น	9893
2.	โรงพยาบาลพุทธชินราช จังหวัดพิษณุโลก	อาคารรังสีรักษา	10749
3.	โรงพยาบาลวังเจ้า จังหวัดตาก	อาคารกายภาพบำบัด 2 ชั้น	6580
4.	โรงพยาบาลหนองไผ่ จังหวัดเพชรบูรณ์	อาคารผู้ป่วยนอก-อุบัติเหตุ 4 ชั้น	8708/พิเศษ/43
5.	โรงพยาบาลวัดโบสถ์ จังหวัดพิษณุโลก	อาคารซักฟอก-จ่ายกลาง 2 ชั้น	9540
6.	สำนักงานสาธารณสุขจังหวัดเพชรบูรณ์	อาคารพักรักษาพยาบาล 24 ห้อง (12 ครอบครั้ว)	9555
7.	โรงพยาบาลบางระกำ จังหวัดเพชรบูรณ์	อาคารผู้ป่วยนอก 5 ชั้น (โครงสร้างด้านแผ่นดินไหว)	10591
8.	โรงพยาบาลวิเชียรบุรี จังหวัดเพชรบูรณ์	อาคารสนับสนุนบริการ 5 ชั้น	10942
9.	โรงพยาบาลวังทอง จังหวัดพิษณุโลก	อาคารผู้ป่วยใน 5 ชั้น (โครงสร้างด้านแผ่นดินไหว)	10402

ที่มา: กองแบบแผน กรมสนับสนุนบริการสุขภาพ



กรมสนับสนุนบริการสุขภาพ
DEPARTMENT OF HEALTH SERVICE SUPPORT

เขตสุขภาพที่ 3

ลำดับที่	โรงพยาบาล/จังหวัด	อาคาร	แบบเลขที่
1.	โรงพยาบาลกำแพงเพชร จังหวัดกำแพงเพชร	อาคารผู้ป่วยนอกผู้ป่วยใน 10 ชั้น	10097
2.	โรงพยาบาลกำแพงเพชร จังหวัดกำแพงเพชร	อาคารบริการและจอร์จ 10 ชั้น	9034 และ 9034/52
3.	โรงพยาบาลคลองลาน จังหวัดกำแพงเพชร	อาคารผู้ป่วยนอก	10946
4.	โรงพยาบาลคลองขลุง จังหวัดกำแพงเพชร	อาคารผู้ป่วยนอก-อุบัติเหตุ 4 ชั้น	9893
5.	โรงพยาบาลพิจิตร จังหวัดพิจิตร	อาคารสนับสนุน 5 ชั้น	10942
6.	โรงพยาบาลสวรรค์ประชารักษ์ จังหวัดนครสวรรค์	อาคารสนับสนุนบริการ	10773
7.	โรงพยาบาลตากดี จังหวัดนครสวรรค์	อาคารพักผู้ป่วยใน 60 เตียง	10942

ที่มา: กองแบบแผน กรมสนับสนุนบริการสุขภาพ



กรมสนับสนุนบริการสุขภาพ
DEPARTMENT OF HEALTH SERVICE SUPPORT

เขตสุขภาพที่ 4

ลำดับที่	โรงพยาบาล/จังหวัด	อาคาร	แบบเลขที่
1.	โรงพยาบาลชัยบาดาล จังหวัดลพบุรี	อุบัติเหตุ-บำบัดรักษา และห้องประชุม	10129/10129/57
2.	โรงพยาบาลสิงห์บุรี จังหวัดสิงห์บุรี	สนับสนุนบริการ 4 ชั้น	8761,8761 พิเศษ
3.	โรงพยาบาลพระพุทธบาท จังหวัดสระบุรี	สนับสนุนบริการ 4 ชั้น	10153
4.	โรงพยาบาลเสนา จังหวัดพระนครศรีอยุธยา	ผู้ป่วยนอก 5 ชั้น	10097
5.	โรงพยาบาลหนองม่วง จังหวัดลพบุรี	หอผู้ป่วย 30 เตียง ชักฟอกจ่ายกลาง ครีวและพัสดุ	100942

ที่มา: กองแบบแผน กรมสนับสนุนบริการสุขภาพ



กรมสนับสนุนบริการสุขภาพ
DEPARTMENT OF HEALTH SERVICE SUPPORT

เขตสุขภาพที่ 5

ลำดับที่	โรงพยาบาล/จังหวัด	อาคาร	แบบเลขที่
1.	โรงพยาบาลเมกนรินทร์ จังหวัดกาญจนบุรี	อาคารพักคนไข้ 298 เตียง เป็นอาคารคสล. สูง 8 ชั้น (โครงสร้างต้านแผ่นดินไหว)	9448
2.	โรงพยาบาลเจ้าพระยาอภัยภูธร จังหวัดสุพรรณบุรี	อาคารคลอดและพักผู้ป่วยใน 90 เตียง เป็นอาคาร คสล. 4 ชั้น	8791
3.	โรงพยาบาลสมุทรสาคร จังหวัดสมุทรสาคร	อาคารพักเจ้าหน้าที่ 96 ห้อง เป็นอาคาร คสล. 7 ชั้น	10725
4.	โรงพยาบาลโพธาราม จังหวัดราชบุรี	อาคารพักเจ้าหน้าที่ 96 ห้อง เป็นอาคาร คสล. 7 ชั้น	10725
5.	โรงพยาบาลโพธาราม จังหวัดราชบุรี	อาคารชุดพักอาศัยรวมพร้อมที่จอดรถ เป็นอาคาร คสล. 17 ชั้น	11026
6.	โรงพยาบาลราชบุรี จังหวัดราชบุรี	อาคารพักเจ้าหน้าที่ 96 ห้อง เป็นอาคาร คสล. 7 ชั้น	10725

ที่มา: กองแบบแผน กรมสนับสนุนบริการสุขภาพ



กรมสนับสนุนบริการสุขภาพ
DEPARTMENT OF HEALTH SERVICE SUPPORT

เขตสุขภาพที่ 5 (ต่อ)

ลำดับที่	โรงพยาบาล/จังหวัด	อาคาร	แบบเลขที่
7.	โรงพยาบาลศูนย์ราชบุรี จังหวัดราชบุรี	อาคารพักเจ้าหน้าที่ 96 ห้อง เป็นอาคาร คสล. 7 ชั้น	10725
8.	โรงพยาบาลบ้านโป่ง จังหวัดราชบุรี	อาคารสนับสนุนบริการ เป็นอาคาร คสล. 8 ชั้น	11037
9.	โรงพยาบาลหัวหิน จังหวัดประจวบคีรีขันธ์	อาคารพักพยาบาล 100 ห้อง เป็นอาคาร คสล. 6 ชั้น	10135



กรมสนับสนุนบริการสุขภาพ
DEPARTMENT OF HEALTH SERVICE SUPPORT

เขตสุขภาพที่ 6

ลำดับที่	โรงพยาบาล/จังหวัด	อาคาร	แบบเลขที่
1.	โรงพยาบาลตราด จังหวัดตราด	อาคารพักคนไข้ 298 เตียง เป็นอาคารคสล. สูง 8 ชั้น (โครงสร้างต้านแผ่นดินไหว)	9448
2.	โรงพยาบาลบางจาก จังหวัดสมุทรปราการ	อาคารผู้ป่วยนอก-อุบัติเหตุ 5 ชั้น	8708/43+จ.2558/ส.ค./52
3.	โรงพยาบาลบ้านสร้าง จังหวัดปราจีนบุรี	อาคารตึกคนไข้ นอก 2 ชั้น	3130/2526
4.	โรงพยาบาลปลวกแดง จังหวัดระยอง	อาคารผู้ป่วยนอก 5 ชั้น	10943

ที่มา: กองแบบแผน กรมสนับสนุนบริการสุขภาพ



กรมสนับสนุนบริการสุขภาพ
DEPARTMENT OF HEALTH SERVICE SUPPORT

เขตสุขภาพที่ 7

ลำดับที่	โรงพยาบาล/จังหวัด	อาคาร	แบบเลขที่
1.	โรงพยาบาลโกสุมพิสัย จังหวัดมหาสารคาม	อาคารผู้ป่วยนอก 3 ชั้น	10946
2.	โรงพยาบาลสุวรรณภูมิ จังหวัดร้อยเอ็ด	อาคารสนับสนุนบริการ 5 ชั้น	10014
3.	โรงพยาบาลเสลภูมิ จังหวัดร้อยเอ็ด	อาคารผู้ป่วยใน 5 ชั้น (114 เตียง)	10944
4.	โรงพยาบาลวาปีปทุม จังหวัดมหาสารคาม	อาคารผู้ป่วยใน 5 ชั้น (114 เตียง)	10944
5.	โรงพยาบาลชุมแพ จังหวัดขอนแก่น	อาคารพักเจ้าหน้าที่ 96 ยูนิต 8 ชั้น	10950
6.	โรงพยาบาลกาฬสินธุ์ จังหวัดกาฬสินธุ์	อาคารพักเจ้าหน้าที่ 96 ยูนิต 8 ชั้น	10950
7.	โรงพยาบาลเชียงขวัญ จังหวัดร้อยเอ็ด	อาคารส่งอาหาร 2 ชั้น	แนะนำแบบแปลน ที่เหมาะสม

ที่มา: กองแบบแผน กรมสนับสนุนบริการสุขภาพ



กรมสนับสนุนบริการสุขภาพ
DEPARTMENT OF HEALTH SERVICE SUPPORT

เขตสุขภาพที่ 8

ลำดับที่	โรงพยาบาล/จังหวัด	อาคาร	แบบเลขที่
1.	โรงพยาบาลอุดรธานี จังหวัดอุดรธานี	อาคารสนับสนุนบริการทางการแพทย์ 11 ชั้น	10555
2.	โรงพยาบาลสกลนคร จังหวัดสกลนคร	อาคารพักคนไข้ 8 ชั้น	9041/1
3.	โรงพยาบาลกุมภวาปี จังหวัดอุดรธานี	อาคารสนับสนุนบริการ 5 ชั้น	11053
4.	โรงพยาบาลปลาปาก จังหวัดนครพนม	อาคารผู้ป่วย-อุบัติเหตุ 4 ชั้น	8708
5.	โรงพยาบาลเลย จังหวัดเลย	อาคารสนับสนุน 5 ชั้น	10942
6.	โรงพยาบาลหนองบัวลำภู จังหวัดหนองบัวลำภู	อาคารผู้ป่วยใน 1 ชั้น	11008
7.	โรงพยาบาลวานรนิวาส จังหวัดสกลนคร	อาคารตึกผ่าตัด 2 ชั้น 4 ห้อง	6348
8.	โรงพยาบาลศรีบุญเรือง จังหวัดหนองบัวลำภู	อาคารตึกผ่าตัด 2 ชั้น 4 ห้อง	6348

ที่มา: กองแบบแผน กรมสนับสนุนบริการสุขภาพ



กรมสนับสนุนบริการสุขภาพ
DEPARTMENT OF HEALTH SERVICE SUPPORT

เขตสุขภาพที่ 9

ลำดับที่	โรงพยาบาล/จังหวัด	อาคาร	แบบเลขที่
1.	โรงพยาบาลรัตนนครราชสีมา จังหวัดนครราชสีมา	อาคารพักคนไข้ 10 ชั้น	8998
2.	โรงพยาบาลโนนสูง จังหวัดนครราชสีมา	อาคารผู้ป่วยนอก 3 ชั้น	10946
3.	โรงพยาบาลพิมาย จังหวัดนครราชสีมา	อาคารสนับสนุนบริการ	10153
4.	โรงพยาบาลท่าตูม จังหวัดสุรินทร์	อาคารผู้ป่วย-อุบัติเหตุ	9893
5.	โรงพยาบาลคีรี จังหวัดนครราชสีมา	อาคารผู้ป่วยใน (144 เตียง)	10944
6.	โรงพยาบาลสุรินทร์ จังหวัดสุรินทร์	อาคารบำบัดรักษา 6 ชั้น	10554
7.	โรงพยาบาลห้วยแถลง จังหวัดนครราชสีมา	อาคารผู้ป่วยนอก	8708
8.	โรงพยาบาลนางรอง จังหวัดบุรีรัมย์	อาคารผู้ป่วยนอก	10943
9.	โรงพยาบาลปากช่อง จังหวัดนครราชสีมา	อาคารผู้ป่วยใน 7 ชั้น (156 เตียง)	10954
10.	โรงพยาบาลบุรีรัมย์ จังหวัดบุรีรัมย์	อาคารพัสดุ	9003
11.	โรงพยาบาลมหาสารคาม จังหวัดนครราชสีมา	อาคารสนับสนุนบริการ 10 ชั้น	10926

ที่มา: กองแบบแผน กรมสนับสนุนบริการสุขภาพ



กรมสนับสนุนบริการสุขภาพ
DEPARTMENT OF HEALTH SERVICE SUPPORT

เขตสุขภาพที่ 10

ลำดับที่	โรงพยาบาล/จังหวัด	อาการ	แบบเลขที่
1.	โรงพยาบาล 50 พรรษา มหาวิทยาลัยราชภัฏ จังหวัดอุบลราชธานี	อาการผู้ป่วยนอกและอุบัติเหตุ	8815
2.	โรงพยาบาลสตรีน่าน จังหวัดอุบลราชธานี	อาการผู้ป่วยใน 144 เตียง 6 ชั้น	9073
3.	โรงพยาบาลตระการพิรุณ จังหวัดอุบลราชธานี	อาการผู้ป่วยใน 5 ชั้น จำนวน 114 เตียง	10944
4.	โรงพยาบาลดงหลวง จังหวัดมุกดาหาร	ระบบบำบัดน้ำเสีย ค.ศ. 220 ลบ.ม.	-

ที่มา: กองแบบแผน กรมสนับสนุนบริการสุขภาพ



กรมสนับสนุนบริการสุขภาพ
DEPARTMENT OF HEALTH SERVICE SUPPORT

เขตสุขภาพที่ 11

ลำดับที่	โรงพยาบาล/จังหวัด	อาคาร	แบบเลขที่
1.	โรงพยาบาลสุราษฎร์ธานี จังหวัดสุราษฎร์ธานี	อาคารบริการและจอดรถ	9034+ข...
2.	โรงพยาบาลทุ่งสง จังหวัดนครศรีธรรมราช	อาคาร OPD 4 ชั้น	เลขที่ใหม่
3.	โรงพยาบาลพิปูน จังหวัดนครศรีธรรมราช	อาคาร OPD 2 ชั้น	3130/2556+ข...
4.	โรงพยาบาลทุ่งใหญ่ จังหวัดนครศรีธรรมราช	อาคาร OPD/ER 3 ชั้น	8708 พิเศษ/43+
5.	โรงพยาบาลกระบี่ จังหวัดกระบี่	อาคารบำบัดรักษา 6 ชั้น	10554+ข...
6.	โรงพยาบาลพังงา จังหวัดพังงา	อาคาร ER 4 ชั้น	10007+ข...
7.	โรงพยาบาลตะกั่วป่า จังหวัดพังงา	อาคาร ER 4 ชั้น	10007+ข...
8.	โรงพยาบาลหลังสวน จังหวัดชุมพร	ระบบสนับสนุนประกอบอาคารอุบัติเหตุ แบบบูรณาการ 7 ชั้น	ก.108/ต.ค.56/ระบบ สนับสนุน+ข...



กรมสนับสนุนบริการสุขภาพ
DEPARTMENT OF HEALTH SERVICE SUPPORT

เขตสุขภาพที่ 12

ลำดับที่	โรงพยาบาล/จังหวัด	อาคาร	แบบเลขที่
1.	โรงพยาบาลสตูล จังหวัดสตูล	อาคารบำบัดรักษา 6 ชั้น	10544
2.	โรงพยาบาลสุไหงโกทิง จังหวัดนราธิวาส	อาคารบำบัดรักษา 6 ชั้น	10544
3.	โรงพยาบาลห้วยยอด จังหวัดตรัง	อาคารผู้ป่วยนอก-อุบัติเหตุ	8708/43

ที่มา: กองแบบแผน กรมสนับสนุนบริการสุขภาพ

กองวิศวกรรมการแพทย์ กรมสนับสนุนบริการสุขภาพ ต้นแบบตู้ควบคุมป้องกันการแพร่กระจายเชื้อจุดพ่นยา (Respiratory Disease Control)



ความเป็นมา

ปัญหาฝุ่นละอองในบรรยากาศ เป็นปัญหาที่สำคัญที่สุดของการแพร่กระจายเชื้อทางอากาศในสถานพยาบาลส่งผลกระทบต่อสุขภาพอนามัยของผู้ป่วยระบบทางเดินหายใจหรือผู้ที่มีภูมิคุ้มกันต่ำ การแพร่เชื้อของผู้ป่วยทางเดินหายใจที่มาใช้บริการในสถานพยาบาล จำเป็นต้องรักษาด้วยการพ่นยาทางฝอยละอองเกิดความเสี่ยงในการแพร่กระจายเชื้อโรค

แนวคิด

กองวิศวกรรมการแพทย์ ได้มีแนวคิดศึกษาปัจจัยที่มีผลต่อการไหลเวียนของอากาศ ในสถานพยาบาลที่ส่งผลกระทบต่อสุขภาพอนามัยของผู้มาใช้บริการและบุคลากรที่ปฏิบัติงาน จึงได้จัดทำต้นแบบตู้ควบคุมป้องกันการแพร่กระจายเชื้อจุดพ่นยาเพื่อส่งเสริมการควบคุมป้องกันการแพร่กระจายเชื้อในสถานพยาบาล โดยใช้หลักการระบายอากาศ ผ่านแผงกรองอากาศประสิทธิภาพสูง (HEPA Filter) เพื่อดักจับฝุ่นละอองหรืออนุภาคในอากาศและทำลายเชื้อด้วยแสง“UVGI” (Ultraviolet Germicidal Irradiation) หรือระบบการใช้แสงยูวีที่มีความเข้มข้นสูงพิเศษ (Germicidal Range) ควบคุมการแพร่กระจายเชื้อในการบริการผู้ป่วยของสถานพยาบาล

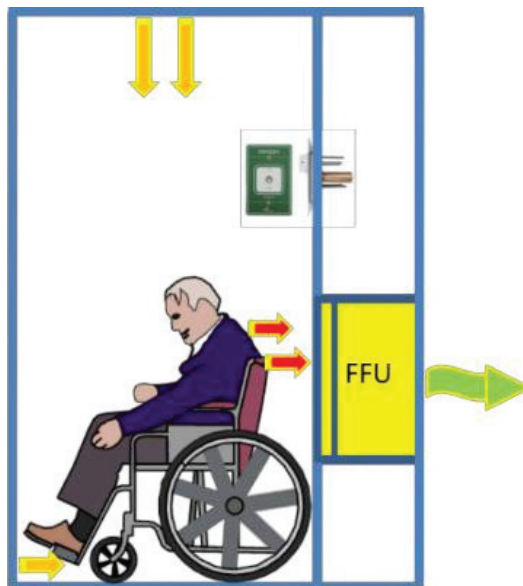

ที่มา: กองวิศวกรรมการแพทย์ กรมสนับสนุนบริการสุขภาพ

ขั้นตอนการดำเนินงาน

1. จัดทำโครงการและแผนการดำเนินงาน
2. ศึกษาปัจจัยที่มีผลต่อการไหลเวียนของอากาศ เพื่อพัฒนาชุดควบคุมป้องกันการแพร่กระจาย เชื้อจุดพ่นยา ให้ได้มาตรฐานและใช้งานได้อย่างปลอดภัย

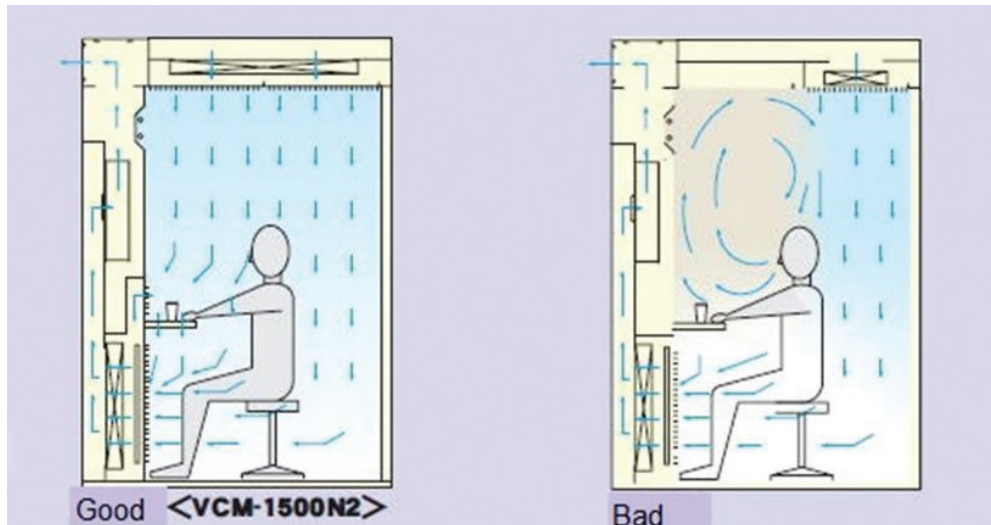

จากการศึกษาปัจจัยที่มีผลต่อการไหลเวียนของอากาศ ในอาคารสถานพยาบาลที่ไม่เอื้อต่อการระบายอากาศ ได้อย่างเพียงพอ และไม่มีการอนุภาคในอากาศหรือระบายอากาศ ตามเกณฑ์มาตรฐานอย่างเหมาะสม เป็นส่วนเพิ่มโอกาสเสี่ยงของการแพร่กระจายเชื้อ ในสถานพยาบาลได้



รูปภาพประกอบ: การแพร่กระจายเชื้อในสถานพยาบาล

ที่มา: กองวิศวกรรมการแพทย์ กรมสนับสนุนบริการสุขภาพ

3. ออกแบบ/จัดหาวัสดุอุปกรณ์ที่เหมาะสม (ตู้ควบคุมป้องกันการแพร่กระจายฯ ต้องถอดประกอบและเคลื่อนย้ายไปทดสอบตามสถานที่ต่างๆ ได้ตามต้องการ)

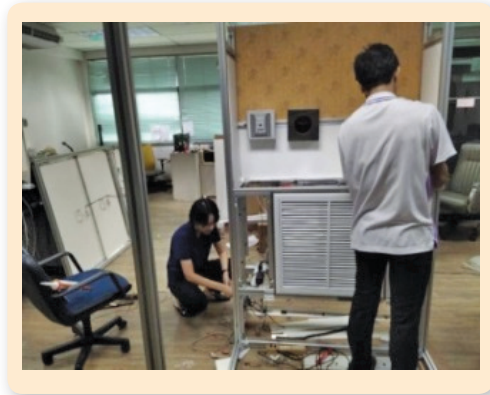

4. ดำเนินการผลิตต้นแบบตู้ควบคุมป้องกันการแพร่กระจายเชื้อจุดพ่นยา



5. ทดสอบการทำงานและทิศทางไหลของอากาศภายในชุดควบคุมฯ กับโรงพยาบาลทั่วไปและโรงพยาบาลชุมชน เพื่อสร้างความเชื่อมั่นในมาตรการควบคุมและป้องกันโรค

6. สรุปผลการทดสอบการทำงานและทิศทางไหลของอากาศ การทดสอบประสิทธิภาพและสมรรถนะการใช้งานของต้นแบบตู้ควบคุมป้องกันการแพร่กระจายเชื้อจุดพ่นยากับโรงพยาบาลทั่วไป และโรงพยาบาลชุมชน เพื่อรับคำวิพากษ์ วิเคราะห์หาข้อบกพร่อง และปัญหาจากการใช้งานพร้อมตรวจวัดการกรองอนุภาคในอากาศด้วยเครื่องวัดอนุภาคเพื่อเปรียบเทียบอัตราการกรองอนุภาคในอากาศก่อนและหลัง แผลงกรองอากาศประสิทธิภาพสูง (HEPA FILTER) อากาศโดยรอบจุดพ่นยาจะถูกระบายออกทางด้านหลังผู้ป่วยผ่านชุดระบายอากาศ (Fan Filter Unit) มีการกรองอนุภาคด้วยแผ่นกรองประสิทธิภาพสูง ก่อนระบายอากาศที่ผ่านการกรองด้านหลังเครื่องค่าที่ได้จากการใช้เครื่องมือตรวจวัดทดสอบประสิทธิภาพการกรองอนุภาค ขนาด 0.3 ไมครอน (μm) 0.5 ไมครอน (μm) และ 5.0 ไมครอน (μm) ตามตาราง

ที่มา: กองวิศวกรรมการแพทย์ กรมสนับสนุนบริการสุขภาพ

ตารางทดสอบอัตราการระบายอากาศต้นแบบตู้ควบคุมป้องกันการฟุ้งกระจาย ของละอองยา ณ จุดพ่นยา

ความเร็วรอบ rpm.	ความเร็วลม m/s	ลบ.ม/ชม. m ³ /h	ACH
600	0.10	124	39
700	0.14	180	56
800	0.27	349	109
900	0.33	424	133
1000	0.41	526	164

จากตารางทดสอบคุณภาพอากาศ ก่อน-หลัง พ่นยาขณะไม่มีระบบการกรองอากาศ และเปิดระบบการกรองอากาศ เพื่อตรวจวัดความแตกต่างของอนุภาคในอากาศภายในตู้พ่นยาหน้าแผงกรองอากาศ ประสิทธิภาพสูงขนาด 0.3, 0.5 และ 5.0 ไมครอน หลังพ่นละอองยา Flow 4 L/min เป็นเวลา 3 นาที โดยไม่มี การเปิดระบบกรองอากาศ พบว่า มีอนุภาคเพิ่มขึ้น 820 % 742 % และ 236 % ตามลำดับและเมื่อเปิดระบบกรองอากาศ พบว่า สามารถลดอนุภาคหลังพ่นยาได้สูงถึง 91% 92% และ 85% ตามลำดับภายใน 1 นาที ซึ่งจะเห็นได้ว่า ระบบการกรองอากาศที่ติดตั้งในตู้ต้นแบบฯ สามารถลดอนุภาคและควบคุมทิศทาง การไหลของอากาศได้เป็นอย่างดี จากการที่อนุภาคในอากาศลดลงหลังเปิดระบบการกรองอากาศ



สรุปผลการดำเนินงาน

จากการนำต้นแบบตู้ควบคุมการป้องกันการแพร่กระจายเชื้อจุดพ่นยา ไปทดสอบการใช้งานกับโรงพยาบาลทั่วไป และโรงพยาบาลชุมชนต้นแบบตู้ควบคุมฯ จากการศึกษาศึกษาปัจจัยที่มีผลต่อการไหลเวียนของอากาศมีการกรองอนุภาคในอากาศและการระบายอากาศได้เป็นอย่างดีมีความเหมาะสมในการใช้งานกับสถานพยาบาล ที่มีข้อจำกัดทางด้านกายภาพของอาคาร และสามารถนำต้นแบบไปประยุกต์ใช้ควบคุมป้องกันการแพร่กระจายเชื้อของผู้มารับบริการในสถานพยาบาล ให้เหมาะสมกับพื้นที่ใช้งานต่อไป

ที่มา: กองวิศวกรรมการแพทย์ กรมสนับสนุนบริการสุขภาพ

กองสนับสนุนสุขภาพภาคประชาชน กรมสนับสนุนบริการสุขภาพ โครงการเสริมสร้างศักยภาพการดูแลสุขภาพตนเองระดับครอบครัว ประจำปีงบประมาณ พ.ศ. 2562 (อสค.)

ผลการดำเนินงาน

1. สนับสนุนงบประมาณ พัฒนาแนวทาง ฐานข้อมูล Application เพื่อสนับสนุนการดำเนินงาน
 - จัดทำแนวทางการดำเนินงานเสริมสร้างศักยภาพการดูแลสุขภาพตนเองระดับครอบครัว ประจำปีงบประมาณ พ.ศ. 2562 สนับสนุนการดำเนินงานในพื้นที่
 - พัฒนาโปรแกรมเว็บไซต์ฐานข้อมูล อาสาสมัครประจำครอบครัว (อสค.) ปีงบประมาณ พ.ศ. 2562 <http://fv.phc.hss.moph.go.th>
 - พัฒนา Application “SMART อสค.”
2. ถ่ายทอดนโยบายสู่การปฏิบัติ
 - ชี้แจงแนวทางการดำเนินงาน ให้ผู้รับผิดชอบงานและประธานชมรม อสม.ระดับจังหวัดทุกจังหวัด รวม 350 คน เมื่อวันที่ 11 ธันวาคม พ.ศ. 2561 ณ โรงแรมมิราเคิล แกรนด์ จังหวัดกรุงเทพมหานคร
3. ติดตามการดำเนินงานในพื้นที่
 - ติดตามการดำเนินงานในพื้นที่ผ่านศูนย์สนับสนุนบริการสุขภาพที่ 1 – 12 และศูนย์พัฒนาการสาธารณสุขมูลฐาน 5 แห่ง
 - ติดตามและเยี่ยมเสริมพลังการทำงานในพื้นที่ 4 ภาค
4. ผลการพัฒนา อสค.ทั่วประเทศ ประจำปีงบประมาณ พ.ศ. 2562 จำนวน 456,287 คน (ที่มา <http://fv.phc.hss.moph.go.th> วันที่ ณ วันที่ 2 ต.ค. 62)
5. สุ่มประเมินศักยภาพครอบครัวในการดูแลสุขภาพตนเอง : พบว่า ผ่านเกณฑ์ ร้อยละ 99



รูปภาพประกอบ: โครงการเสริมสร้างศักยภาพการดูแลสุขภาพตนเองระดับครอบครัว (อสค.)

ที่มา: กองสนับสนุนสุขภาพภาคประชาชน กรมสนับสนุนบริการสุขภาพ

กองสนับสนุนสุขภาพภาคประชาชน กรมสนับสนุนบริการสุขภาพ

การพัฒนา อสม.สู่ อสม.4.0

การดำเนินงาน

1. จัดทำแนวทาง/หลักสูตรการพัฒนาศักยภาพ ครู ก ประจำปีงบประมาณ พ.ศ. 2562 ประชุมจัดทำหลักสูตรครู ก โดยผู้แทนจากศูนย์พัฒนาการสาธารณสุขมูลฐานภาค ทั้ง 5 แห่ง เมื่อวันที่ 11 - 12 ตุลาคม พ.ศ. 2561 ณ ห้องประชุมกองสนับสนุนสุขภาพภาคประชาชน

2. ถ่ายทอดแนวทางสู่การปฏิบัติให้แก่ผู้ที่เกี่ยวข้อง

2.1 ชี้แจงแนวทางการดำเนินงาน ให้ผู้รับผิดชอบงานและประธานชมรม อสม.ระดับจังหวัดทุกจังหวัด ประชุมเชิงปฏิบัติการถ่ายทอดนโยบายและแนวทางการขับเคลื่อนงานสุขภาพภาคประชาชน ปีงบประมาณ พ.ศ. 2562 วันที่ 11 ธันวาคม พ.ศ. 2561 โรงแรมมิราเคิล แกรนด์ คอนเวนชั่น จังหวัดกรุงเทพฯ

2.2 ชี้แจงแนวทางการดำเนินงาน ให้ผู้รับผิดชอบงานระดับจังหวัดและประธานชมรม อสม.ระดับภาคจังหวัด และอำเภอ รวม 510 คน ระหว่างวันที่ 15 - 16 มกราคม พ.ศ. 2562 ณ โรงแรมปรี๊นท์ พาเลซ จังหวัดกรุงเทพฯ

3. สนับสนุนการพัฒนาศักยภาพ

- สนับสนุนคู่มือ หลักสูตรการพัฒนาศักยภาพ ครู ก และใบประกาศนียบัตรสำหรับผู้ผ่านการฝึกอบรมหลักสูตรครู ก และครู ข อสม. 4.0 ประจำปี พ.ศ. 2562

- สนับสนุนคู่มือ สื่อความรู้ในการพัฒนาศักยภาพ ครู ก/ครู ข และ อสม. ผ่านช่องทางต่างๆ ได้แก่ Application “SMART อสม.” www.อสสม.com /Official Line @SMART อสม. ฯลฯ

- สนับสนุนการใช้งาน Application และ Official line@SMART อสม.

- ผลการพัฒนา ครู ก. จำนวน 392 คน

4. ติดตามความก้าวหน้า และประเมินผล ครู ก ประจำปีงบประมาณ พ.ศ. 2562

- ประชุมแลกเปลี่ยนเรียนรู้และเยี่ยมเสริมพลังการดำเนินงานสุขภาพภาคประชาชน ปีงบประมาณ พ.ศ. 2562 ทั้ง 12 เขต

- การติดตามการพัฒนาเครื่องมือในการดำเนินงาน อสม. 4.0 ในพื้นที่นำร่อง 5 จังหวัด ได้แก่ จังหวัดปทุมธานี จังหวัดนนทบุรี จังหวัดสมุทรปราการ จังหวัดปราจีนบุรี และจังหวัดร้อยเอ็ด

- หนังสือประสานสำนักงานสาธารณสุขจังหวัดให้ดำเนินการขับเคลื่อน อสม. 4.0 ตามเป้าหมาย ปีงบประมาณ พ.ศ. 2562



ที่มา: กองสนับสนุนสุขภาพภาคประชาชน กรมสนับสนุนบริการสุขภาพ

5. ติดตามความก้าวหน้าและการรายงานผล

- ติดตามและเยี่ยมเสริมพลังการทำงานในพื้นที่ 4 ภาค

ภาคเหนือ

- วันที่ 9 มกราคม พ.ศ. 2562 เขต 1 จังหวัดแพร่
- วันที่ 2 มกราคม พ.ศ. 2562 เขต 2 จังหวัดอุตรดิตถ์
- วันที่ 22 มกราคม พ.ศ. 2562 เขต 3 จังหวัดพิจิตร

ภาคตะวันออกเฉียงเหนือ

- ระหว่างวันที่ 19-20 กุมภาพันธ์ พ.ศ. 2562 เขต 7 จังหวัดยโสธร
- ระหว่างวันที่ 27-28 กุมภาพันธ์ พ.ศ. 2562 เขต 8 จังหวัดบึงกาฬ
- ระหว่างวันที่ 5-6 มีนาคม พ.ศ. 2562 เขต 7 จังหวัดร้อยเอ็ด

ภาคกลาง

- วันที่ 24 เมษายน พ.ศ. 2562 เขต 6 จังหวัดสมุทรปราการ
- วันที่ 25 เมษายน พ.ศ. 2562 เขต 5 จังหวัดสมุทรสาคร
- วันที่ 26 เมษายน พ.ศ. 2562 เขต 4 จังหวัดสิงห์บุรี

ภาคใต้

- วันที่ 23 เมษายน พ.ศ. 2562 เขต 12 จังหวัดตรัง
- วันที่ 30 เมษายน พ.ศ. 2562 เขต 11 จังหวัดภูเก็ต

- ติดตามความก้าวหน้าจากระบบฐานข้อมูลสารสนเทศด้านสุขภาพภาคประชาชน ผลการพัฒนา ศักยภาพ อสม. 4.0 จำนวน 334,405 คน (ข้อมูลจากฐานข้อมูล <http://www.thaiphc.net> ณ วันที่ 2 ต.ค. 62)



รูปภาพประกอบ: โครงการพัฒนา อสม.สู่ อสม.4.0

ที่มา: กองสนับสนุนสุขภาพภาคประชาชน กรมสนับสนุนบริการสุขภาพ



กองสุขศึกษา
กรมสนับสนุนบริการสุขภาพ

พัฒนาการเรียนรู้ นำสู่วัฒนธรรมสุขภาพของคนไทย



สถานบริการสุขภาพ (รพต. รพท. รพช.) มีมาตรฐานระบบบริการสุขภาพด้านสุขศึกษา ระดับคุณภาพ 620 แห่ง



<p>โปรแกรมสุขศึกษา</p> <ul style="list-style-type: none"> - 3๑2๕ - สุขบัญญัติแห่งชาติ - HL ในสถานพยาบาล 	<p>ชุดการเรียนรู้</p> <ul style="list-style-type: none"> - ป้องกันภาวะอ้วน - ป้องกันท้องก่อนวัย - การดูแลสุขภาพตนเองและครอบครัว 	<p>คลังความรู้สุขภาพ</p> <p>กระทรวงสาธารณสุข</p> <p>http://healthydeemoph.go.th/</p>	<p>สื่อสุขภาพทาง Social Media</p> <ul style="list-style-type: none"> - Clip VDO - Infographic
---	---	--	--

โครงการ สบส. รมใจ ปังออกกำลังกาย สร้างเสริมสุขภาพ ป้องกันโรค เผลิมพระเกียรติเนื่องในโอกาสมหามงคลพระราชพิธีบรมราชาภิเษก

ที่มา: กองสุขศึกษา กรมสนับสนุนบริการสุขภาพ

กองสุศึกษา กรมสนับสนุนบริการสุขภาพ

การสร้างเสริมความรอบรู้ด้านสุขภาพและพฤติกรรมสุขภาพ

ปีงบประมาณ พ.ศ. 2562

ตามแผนพัฒนาสาธารณสุขแห่งชาติฉบับที่ 12 (พ.ศ. 2560-2564) เน้นหลักการพัฒนาโดยยึดประชาชนเป็นศูนย์กลางพัฒนาเพื่อให้คนไทยมีสุขภาพที่ดี และตามเป้าหมายการให้บริการกรมสนับสนุนบริการสุขภาพ คือ ประชาชนกลุ่มเป้าหมายสามารถดูแลสุขภาพตนเองและชุมชนจัดการสุขภาพเพื่อการพึ่งตนเองด้านสุขภาพได้ ซึ่งเป็นคุณลักษณะที่พึงประสงค์จำเป็นต้องมีการเสริมสร้างความรอบรู้ด้านสุขภาพ (Health Literacy) เกิดทักษะในการเข้าถึงข้อมูล ความรู้ ความเข้าใจ สามารถจัดการตนเอง รวมทั้งสามารถชี้แนะในเรื่องสุขภาพส่วนบุคคล ครอบครัว และชุมชน

กรมสนับสนุนบริการสุขภาพ โดยกองสุศึกษา ได้ดำเนินงานเสริมสร้างความรอบรู้ด้านสุขภาพ (Health Literacy : HL) และพฤติกรรมสุขภาพ (Health Behavior : HB) เน้นให้มีการดำเนินงานตามมาตรฐานงานสุศึกษา พัฒนาการมีส่วนร่วม ในการจัดการสุขภาพของประชาชนและภาคีเครือข่าย ภาคประชาชน ตามยุทธศาสตร์กรมสนับสนุนบริการสุขภาพที่เชื่อมโยงกันจนถึงระดับพื้นที่ และไปถึงประชาชนกลุ่มเป้าหมาย ในสถานบริการสุขภาพ ในหมู่บ้านและโรงเรียน อย่างเป็นระบบ

พัฒนาคุณภาพงานสุศึกษาในสถานบริการสุขภาพ

มาตรฐานงานสุศึกษา ภายใต้มาตรฐานระบบบริการสุขภาพ มุ่งส่งเสริมให้สถานบริการสุขภาพภาครัฐทุกสังกัด มีการจัดการเรียนรู้เรื่องสุขภาพที่มีคุณภาพ เข้าถึงประชาชนผู้รับบริการ ได้แก่ผู้ป่วย ญาติ และประชาชนในพื้นที่รับผิดชอบ และควบคุม กำกับ เยี่ยมประเมินเพื่อยกระดับสถานบริการสุขภาพให้มีสุศึกษา หรือการจัดกิจกรรมเพื่อการเรียนรู้ด้านสุขภาพให้กับประชาชนอย่างมีคุณภาพยิ่งขึ้น โดยมีแผนการดำเนินงาน ดังนี้

1. พัฒนาเกณฑ์มาตรฐานงานสุศึกษาให้มีความเหมาะสม
2. พัฒนาองค์ความรู้เกี่ยวกับมาตรฐานงานสุศึกษาและถ่ายทอดแก่เครือข่าย ในสถานบริการสุขภาพภาครัฐทุกสังกัด
3. พัฒนาศักยภาพเครือข่ายสุศึกษาในการดำเนินงานตามมาตรฐานงานสุศึกษา
4. จัดทำสื่อการเรียนรู้สำหรับเครือข่ายสุศึกษา และสื่อสุขภาพสนับสนุนการดำเนินงานสุศึกษาในสถานบริการสุขภาพ
5. พัฒนาศักยภาพทีมผู้เยี่ยมประเมินเพื่อเป็นที่เลี้ยงแก่เครือข่ายสุศึกษาในสถานบริการสุขภาพ
6. นิเทศ ติดตาม กำกับ และเยี่ยมประเมินมาตรฐานงานสุศึกษาของสถานบริการสุขภาพ

ที่มา: กองสุศึกษา กรมสนับสนุนบริการสุขภาพ

ผลการประเมินมาตรฐานระบบบริการสุขภาพด้านสุขภาพศึกษา ปีงบประมาณ พ.ศ. 2562

คสส.	รวม	ผลการประเมินมาตรฐานระบบบริการสุขภาพ ด้านสุขภาพศึกษา		
		คุณภาพ	พัฒนา	พื้นฐาน
1	102	47	53	2
2	47	34	10	3
3	54	28	25	1
4	71	58	12	1
5	66	63	3	0
6	73	41	29	3
7	77	55	22	0
8	88	75	12	1
9	89	67	22	0
10	71	47	24	0
11	80	62	18	0
12	78	43	35	0
ภาพรวม	896	620	265	11
คิดเป็นร้อยละ	100.00	69.20	29.58	1.23

ผลการดำเนินงานในสถานบริการสุขภาพภาครัฐ ประกอบด้วย โรงพยาบาลศูนย์ โรงพยาบาลทั่วไป และโรงพยาบาลชุมชน จำนวน 896 แห่ง พบว่า สถานบริการสุขภาพภาครัฐมีมาตรฐานระบบบริการสุขภาพ ด้านสุขภาพศึกษา ระดับคุณภาพ จำนวน 620 แห่ง (คิดเป็นร้อยละ 69.20) ระดับพัฒนา จำนวน 265 แห่ง (คิดเป็นร้อยละ 29.58) ระดับพื้นฐาน จำนวน 11 แห่ง (คิดเป็นร้อยละ 1.23)

เสริมสร้างความรอบรู้ด้านสุขภาพและพฤติกรรมสุขภาพในชุมชน

กรมสนับสนุนบริการสุขภาพ ได้วางเป้าหมายในการเสริมสร้างความรอบรู้ด้านสุขภาพและพฤติกรรมสุขภาพ ในกลุ่มวัยทำงาน และกลุ่มวัยเรียนเพื่อให้มีศักยภาพในการดูแลสุขภาพตนเองและครอบครัว กระบวนการเรียนรู้ด้านสุขภาพแบบมีส่วนร่วมของเครือข่ายสุขภาพ โดยเฉพาะโรงพยาบาลส่งเสริมสุขภาพตำบล ชุมชน และโรงเรียน ในตำบลโดยกำหนดเป้าหมายการดำเนินงาน ปีงบประมาณ พ.ศ. 2562 ดังนี้

1. กลุ่มเด็กและเยาวชน อายุ 7-14 ปี

มุ่งเน้นประเด็น : พฤติกรรมสุขภาพตามสุขบัญญัติแห่งชาติ 10 ประการ

เป้าหมาย : ร้อยละ 75 ของกลุ่มเด็กและเยาวชนมีความรอบรู้ด้านสุขภาพ และพฤติกรรมสุขภาพ ในระดับพอใช้ขึ้นไป

ที่มา: กองสุขภาพศึกษา กรมสนับสนุนบริการสุขภาพ

2. กลุ่มวัยทำงาน (อสม.)

มุ่งเน้น 5 ประเด็นพฤติกรรมสุขภาพ (1) การบริโภคอาหาร (2) การออกกำลังกาย (3) ไม่สูบบุหรี่ (4) การป้องกันโรค (5) การใช้ยาอย่างสมเหตุผล

เป้าหมาย : ร้อยละ 75 ของ อสม. มีความรอบรู้ด้านสุขภาพและพฤติกรรมสุขภาพระดับดีขึ้นไป
พื้นที่เป้าหมาย 7,255 ตำบลจัดการคุณภาพชีวิต ครอบคลุม 76 จังหวัด ตำบลละ 1 รพสต. 1 หมู่บ้าน 1 โรงเรียน

การดำเนินงาน

กรมสนับสนุนบริการสุขภาพ โดย กองสุกศึกษาร่วมกับศูนย์สนับสนุนบริการสุขภาพที่ 1-12 และศูนย์พัฒนาการสาธารณสุขมูลฐาน 5 แห่ง มีการดำเนินงาน ดังนี้

1. ส่งเสริมและสนับสนุนการดำเนินงานเสริมสร้างความรอบรู้ด้านสุขภาพ และพฤติกรรมสุขภาพ

1.1 พัฒนางค์ความรู้สุศึกษาให้ทันสมัย และนำไปปฏิบัติได้จริง



1.2 โปรแกรมสุศึกษาและชุดการเรียนรู้การพัฒนาความรู้ด้านสุขภาพที่เหมาะสม ตามกลุ่มวัย



2. พัฒนาศักยภาพผู้รับผิดชอบงานสุศึกษาภาพระดับเขต และระดับจังหวัด

2.1 ถ่ายทอดและสร้างความเข้าใจแนวทางการพัฒนามาตรฐานงานสุศึกษา และการสร้างเสริมความรู้ด้านสุขภาพและพฤติกรรมสุขภาพ

2.2 ส่งเสริมสนับสนุนวิทยากร/ ให้คำปรึกษา/ แนวทาง/ สื่อ

ที่มา: กองสุศึกษา กรมสนับสนุนบริการสุขภาพ

3. พัฒนาช่องทางความรู้สุขภาพกองสุศึกษาผ่านระบบดิจิทัล เพื่อเป็นแหล่งข้อมูลข่าวสารความรู้สุขภาพที่เข้าถึงได้ง่ายขึ้น

3.1 สื่อ Social Media

- คลังความรู้สุขภาพ
- You Tube กองสุศึกษา
- You Tube ค่ายสนุกเรื่องสุขภาพ
- Line @ กองสุศึกษา
- Facebook กองสุศึกษา
- เว็บไซต์กองสุศึกษา

3.2 पोสเตอร์

- เลิกบุหรี่ด้วยตัวเราเพื่อคนที่เรารัก
- อสค.ดูแลตนเองและครอบครัวเป็นกิจวัตรเพื่อสุขภาพดี



4. การติดตามเสริมพลัง เพื่อชี้แจงสร้างความเข้าใจในแนวทางการดำเนินงาน ติดตามความก้าวหน้า ปัญหาอุปสรรค พร้อมให้คำปรึกษาการดำเนินงานสุศึกษาและการเสริมสร้างความรอบรู้ด้านสุขภาพ และพฤติกรรมสุขภาพของศูนย์สนับสนุนบริการสุขภาพที่ 1-12



ที่มา: กองสุศึกษา กรมสนับสนุนบริการสุขภาพ

5. ประเมินความรอบรู้ด้านสุขภาพและพฤติกรรมสุขภาพประชาชนกลุ่มเป้าหมาย

ผลการประเมิน HL&HB ประชาชนกลุ่มเป้าหมาย

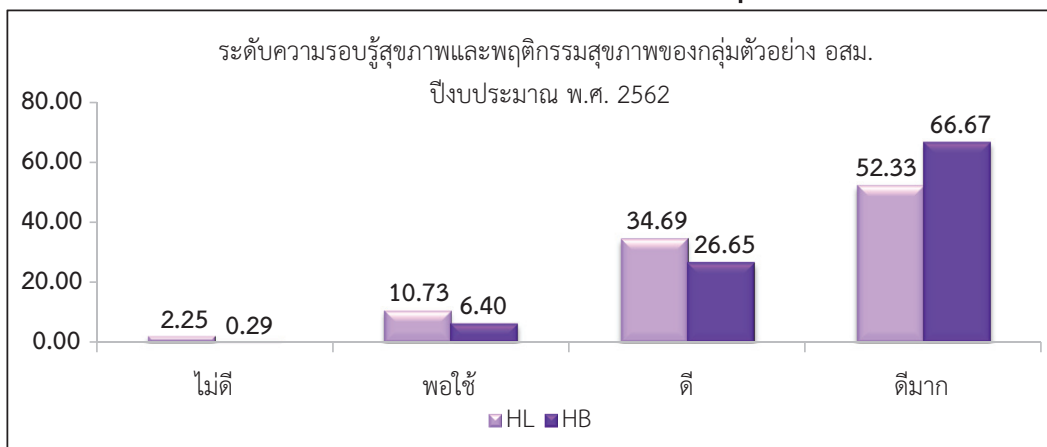

โครงการ สบส. รวมใจ ปั่นออกกำลังกาย สร้างเสริมสุขภาพป้องกันโรค เฉลิมพระเกียรติเนื่องในโอกาสมหามงคลพระราชพิธีบรมราชาภิเษก ภายใต้โครงการ “ไต่ร่มพระบารมี น้อมนำสุขภาพดี สู่วิถีชุมชน” เฉลิมพระเกียรติเนื่องในโอกาสมหามงคลพระราชพิธีบรมราชาภิเษก วัตถุประสงค์ เพื่อเป็นแบบอย่างให้กับประชาชนเรื่อง การส่งเสริมสุขภาพ ดำเนินการจัดกิจกรรมปั่นจักรยานออกกำลังกาย ในพื้นที่ส่วนกลางกระทรวงสาธารณสุขและในพื้นที่โดยรอบบริเวณ ศูนย์สนับสนุนบริการสุขภาพที่ 1-12 ทุกวันที่ 26 ของเดือน ตั้งแต่เดือนกรกฎาคม – ธันวาคม พ.ศ. 2562



รูปจัดกิจกรรมปั่นออกกำลังกาย

ที่มา: กองสุขศึกษาศึกษา กรมสนับสนุนบริการสุขภาพ

สำนักสถานพยาบาลและการประกอบโรคศิลปะ กรมสนับสนุนบริการสุขภาพ

ผลการดำเนินงาน ของสำนักสถานพยาบาลและการประกอบโรคศิลปะ ประจำปีงบประมาณ พ.ศ. 2562
การดำเนินงานตามภารกิจ 2 ด้าน

1. ด้านคุ้มครองผู้บริโภค พัฒนาระบบบริการอิเล็กทรอนิกส์ด้านการคุ้มครองผู้บริโภคด้านบริการสุขภาพ

1.1 การนำเทคโนโลยีดิจิทัลมาใช้ในการขอขึ้นทะเบียนและรับใบอนุญาตเป็นผู้ประกอบโรคศิลปะ เพื่อให้การดำเนินงานมีคุณภาพ รวดเร็ว ประหยัดเวลา ค่าใช้จ่าย และลดทรัพยากรที่ใช้ในการดำเนินงาน นำไปสู่การพัฒนาองค์กรสู่ความเป็นเลิศต่อไป ซึ่งดำเนินงานร่วมกับ บริษัทไอเน็ต ธนาคารกรุงไทย กลุ่มคลัง และกลุ่มเทคโนโลยีสารสนเทศ สำนักบริหาร กรมสนับสนุนบริการสุขภาพ พบว่า มีผู้มาขอรับบริการขอขึ้นทะเบียน และรับใบอนุญาตเป็นผู้ประกอบโรคศิลปะ ดังแสดงในตารางที่ 1

สรุปผลการรับบริการขอขึ้นทะเบียนและรับใบอนุญาตเป็นผู้ประกอบโรคศิลปะ จำแนกตามสาขาวิชาชีพ

สาขาวิชาชีพ การประกอบโรคศิลปะ	จำนวนผู้สมัครสอบ ทั้งหมด (คน)	จำนวนผู้สมัครสอบ ในระบบ อิเล็กทรอนิกส์ (คน)	ร้อยละ
สาขาจิตวิทยาคลินิก	275	145	53.73
สาขากิจกรรมบำบัด	123	48	39.02
สาขาเทคโนโลยีหัวใจและทรวงอก	63	1	1.59
สาขารังสีเทคนิค	374	188	50.27
สาขาการแก้ไขความผิดปกติของการสื่อ ความหมาย	25	12	48.00
สาขาการแพทย์แผนจีน	324	95	29.32
สาขากายอุปกรณ์	23	20	86.96

หมายเหตุ: ข้อมูล ณ วันที่ 14 สิงหาคม 2562

ที่มา: สำนักสถานพยาบาลและการประกอบโรคศิลปะ กรมสนับสนุนบริการสุขภาพ

1.2 การพัฒนาโปรแกรม ICMART-IVF ข้อมูลเปรียบเทียบกับต่างชาติ National Summary Report และ Clinic Summary Report ด้านเทคโนโลยีช่วยการเจริญพันธุ์ทางการแพทย์

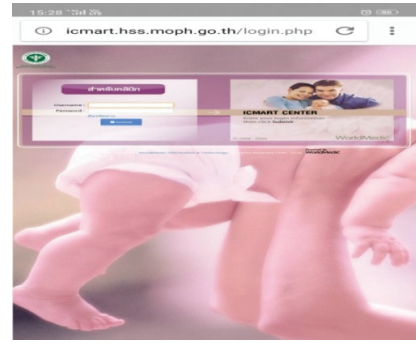

การพัฒนาโปรแกรม ICMART-IVF

2. ด้านพัฒนามาตรฐานและเฝ้าระวัง

2.1 ดำเนินงานคุ้มครองผู้บริโภคด้านบริการสุขภาพ ตามพระราชบัญญัติสถานพยาบาล พ.ศ. 2541 ในปีงบประมาณ พ.ศ. 2562 สำนักสถานพยาบาลและการประกอบโรคศิลปะ กรมสนับสนุนบริการสุขภาพ ดำเนินการให้บริการรับคำขอ ตรวจสอบลักษณะสถานพยาบาล พิจารณาอนุญาตให้ประกอบกิจการสถานพยาบาลเอกชน พร้อมทั้งส่งเสริม พัฒนา กำหนดมาตรฐานสถานพยาบาล และจรรยาบรรณการประกอบโรคศิลปะ และส่งเสริมคุณภาพการให้บริการประชาชน ของสถานพยาบาลภาคเอกชน เพื่อเป็นการคุ้มครองผู้บริโภคด้านบริการสุขภาพให้ได้รับการบริการจากสถานพยาบาล ที่มีความปลอดภัย ได้มาตรฐานตามเกณฑ์ที่กฎหมายกำหนดอย่างต่อเนื่อง มีสถานพยาบาลประเภทที่รับผู้ป่วยไว้ค้างคืน (ทั่วประเทศ) จำนวนทั้งสิ้น 369 แห่ง มีการดำเนินงานส่งเสริมพัฒนา ควบคุม กำกับ ติดตาม และเฝ้าระวังสถานพยาบาลเอกชนให้คงมาตรฐานไว้ ดังนี้

ที่	การดำเนินงาน	จำนวน (แห่ง)
1	อนุญาตให้ประกอบกิจการสถานพยาบาลประเภทที่รับผู้ป่วยไว้ค้างคืน (ตั้งใหม่)	26
2	อนุญาตให้ต่ออายุใบอนุญาตให้ประกอบกิจการสถานพยาบาลประเภทที่รับผู้ป่วยไว้ค้างคืน (ต่ออายุ)	218
3	อนุญาตให้เปลี่ยนแปลงการประกอบกิจการสถานพยาบาล ประเภทที่รับผู้ป่วยไว้ค้างคืน	15
4	ตรวจสอบลักษณะของสถานพยาบาลและการประกอบกิจการของสถานพยาบาล กรณีพบข้อร้องเรียน	25

2.2 การพัฒนามาตรฐานระบบบริการสู่สากล/ พัฒนาและปรับปรุงกฎหมาย

2.2.1 มาตรฐานของโรงพยาบาลผู้สูงอายุ และโรงพยาบาลส่งเสริมฟื้นฟูผู้สูงอายุ โดยแยกลักษณะของสถานพยาบาล และลักษณะการให้บริการโรงพยาบาลผู้สูงอายุออกจากโรงพยาบาลเฉพาะประเภทผู้ป่วย และเพิ่มเติมโรงพยาบาลส่งเสริมฟื้นฟูผู้สูงอายุ เพื่อให้เหมาะสมและสอดคล้องกับสถานการณ์ในปัจจุบัน

2.2.2 แก้ไขประกาศกระทรวงสาธารณสุข เรื่อง มาตรฐานการให้บริการการฟอกเลือดด้วยเครื่องไตเทียม ในสถานพยาบาล

2.2.3 ประกาศกระทรวงสาธารณสุข เรื่อง การกำหนดลักษณะของสถานพยาบาลและมาตรฐาน ซึ่งได้รับการยกเว้น ไม่ต้องอยู่ในบังคับตามกฎหมายว่าด้วยสถานพยาบาล (ฉบับที่ 2) โดยกำหนดรายละเอียดเกี่ยวกับ มาตรฐานบริการสุขภาพ แนบท้ายประกาศกระทรวงสาธารณสุขดังกล่าว ประกอบด้วย 9 หมวด ดังนี้

หมวดที่ 1 ด้านการบริหารจัดการ

หมวดที่ 2 ด้านบริการสุขภาพ

ที่มา: สำนักสถานพยาบาลและการประกอบโรคศิลปะ กรมสนับสนุนบริการสุขภาพ

หมวดที่ 3 ด้านอาคาร สถานที่ และสิ่งอำนวยความสะดวก

หมวดที่ 4 ด้านสิ่งแวดล้อม

หมวดที่ 5 ด้านความปลอดภัย

หมวดที่ 6 ด้านเครื่องมืออุปกรณ์ทางการแพทย์และสาธารณสุข

หมวดที่ 7 ด้านระบบสนับสนุนบริการที่สำคัญ

หมวดที่ 8 ด้านสุขศึกษาและพฤติกรรมสุขภาพ

(เป็นกิจกรรมของกองสุขศึกษา กรมสนับสนุนบริการสุขภาพ ซึ่งเทียบเคียงได้กับสุขบัญญัติ 10 ประการ)

หมวดที่ 9 ด้านการรักษาความมั่นคงปลอดภัยไซเบอร์

2.2.4 การแก้ไขประกาศกระทรวงสาธารณสุขตามนโยบายเจ็บป่วยฉุกเฉินวิกฤต มีสิทธิทุกที่ (Universal Coverage for Emergency Patients: UCEP) โดยสามารถอุทธรณ์ได้ เพื่อให้ประชาชนมีโอกาสเข้าถึงบริการได้มากขึ้น

2.2.5 การปรับแก้กฎหมายเพื่อยกระดับการคุ้มครองเด็กที่เกิด โดยอาศัยเทคโนโลยีช่วยการเจริญพันธุ์ทางการแพทย์ ดังนี้

- กำหนดเพดานอายุของภริยาที่ชอบด้วยกฎหมายประสงค์ให้หญิงอื่นตั้งครรภ์แทน “ภริยาที่ชอบด้วยกฎหมาย ต้องมีอายุไม่เกิน 55 ปีบริบูรณ์ นับแต่วันที่ไต่ยื่นคำขอและเอกสารถูกต้องครบถ้วน เว้นแต่ กรณีที่ได้รับอนุญาตดำเนินการให้มีการตั้งครรภ์แทนแล้วแต่ไม่ประสบความสำเร็จ โดยใช้ตัวอ่อนชุดเดิมที่ผ่านการพิจารณาอนุญาต”
- ขยายอายุ และแก้ไขคุณสมบัติผู้บริจาคไข่ที่เป็นญาติสืบสายโลหิตจากประเด็นปัญหาที่เกิดขึ้นเพื่อป้องกันการซื้อขายไข่จากบุคคลอื่น ซึ่งมีไข่ญาติสืบสายโลหิต ของภริยาที่ชอบด้วยกฎหมาย



คู่มือการดำเนินงานตามพระราชบัญญัติคุ้มครองเด็กที่เกิด โดยอาศัยเทคโนโลยีช่วยการเจริญพันธุ์ทางการแพทย์

ที่มา: สำนักสถานพยาบาลและการประกอบโรคศิลปะ กรมสนับสนุนบริการสุขภาพ

2.3 การดำเนินงานโครงการส่งเสริมการประกอบโรคศิลปะของประเทศไทยสู่การเป็นผู้นำ 1 ใน 3 ของเอเชีย ระยะที่ 1

2.3.1 กรมสนับสนุนบริการสุขภาพ ได้แต่งตั้งคณะทำงานเพื่อทำหน้าที่จัดทำแนวทางในการยกระดับคุณภาพผู้ประกอบโรคศิลปะสู่การเป็นผู้นำ 1 ใน 3 ของเอเชีย และแนวทางการคัดเลือกสาขาการประกอบโรคศิลปะ เพื่อพัฒนาระดับคุณภาพด้านการบริหาร วิชาการ และบริการที่มีคุณภาพ สู่การเป็นผู้นำ 1 ใน 3 ของเอเชีย (คำสั่งกรมสนับสนุนบริการสุขภาพ ที่ 314/2562 ลงวันที่ 27 กุมภาพันธ์ พ.ศ. 2562 เรื่อง แต่งตั้งคณะทำงานส่งเสริมการประกอบโรคศิลปะไทยสู่การเป็นผู้นำ 1 ใน 3 ของเอเชีย) ซึ่งได้มีการประชุมคณะทำงาน เมื่อวันที่ 19 กุมภาพันธ์ พ.ศ. 2562

2.3.2 การจัดประชุมสัมมนาพัฒนามาตรฐานวิชาการผู้ประกอบโรคศิลปะไทย ภายใต้โครงการส่งเสริมการประกอบโรคศิลปะของประเทศไทยสู่การเป็นผู้นำ 1 ใน 3 ของเอเชีย ระยะที่ 1 ระหว่างวันที่ 28 - 29 มีนาคม พ.ศ. 2562 ณ โรงแรมริชมอนด์ จังหวัดนนทบุรี ผู้เข้าร่วมประชุม 114 คน ประกอบด้วย ผู้ประกอบโรคศิลปะ สาขากิจกรรมบำบัด สาขาจิตวิทยาคลินิก สาขารังสีเทคนิค สาขาการแก้ไขความผิดปกติของการสื่อความหมาย สาขาการแพทย์แผนจีน สาขาเทคโนโลยีหัวใจและทรวงอก ทัศนมาตรศาสตร์ ไคโรแพรคติก นักกำหนดอาหาร (ซึ่งกำลังจะเป็นสาขาใหม่ที่เพิ่มขึ้น) เช่น สมาคมวิชาชีพ สภาวิชาชีพ และหน่วยงานอื่นๆ ที่เกี่ยวข้อง กับบทบาทของประชาคมอาเซียน

โดยแบ่งเป็น 3 หัวข้อหลัก

1. การควบคุมให้เกิดแกนกลาง (Core)
2. การกำกับเพื่อให้เกิดแนวทางที่ยั่งยืนในการก้าวเข้าสู่การเป็นผู้นำ 1 ใน 3 ของเอเชีย
3. การส่งเสริมประสิทธิภาพของการให้บริการด้านการประกอบโรคศิลปะ



ที่มา: สำนักสถานพยาบาลและการประกอบโรคศิลปะ กรมสนับสนุนบริการสุขภาพ

กองกฎหมาย กรมสนับสนุนบริการสุขภาพ

ผลการดำเนินงาน

- 1. การจัดการเรื่องร้องเรียนสถานพยาบาลเอกชน จำนวน 666 เรื่อง แบ่งเป็น**
 - กรณีเจ็บป่วยฉุกเฉิน (UCEP) 336 เรื่อง (คิดเป็นร้อยละ 50.45 ของเรื่องร้องเรียนทั้งหมด)
 - ด้านการโฆษณาสถานพยาบาล 95 เรื่อง (คิดเป็นร้อยละ 14.26 ของเรื่องร้องเรียนทั้งหมด)
 - ด้านการขอให้ตรวจสอบสถานพยาบาล 88 เรื่อง (คิดเป็นร้อยละ 13.21 ของเรื่องร้องเรียนทั้งหมด)
 - ด้านมาตรฐานการรักษาพยาบาล 60 เรื่อง
 - ด้านระบบการให้บริการของสถานพยาบาล 59 เรื่อง
 - ด้านคำรักษาพยาบาลแพง 25 เรื่อง
 - อื่นๆ 3 เรื่อง
- 2. โฆษณาและประกาศเกี่ยวกับสถานพยาบาล**
 - ดำเนินการพิจารณาอนุมัติโฆษณาและประกาศเกี่ยวกับสถานพยาบาล จำนวน 1,108 ฉบับ
 - จัดทำคู่มือการพิจารณาอนุมัติโฆษณาและประกาศเกี่ยวกับสถานพยาบาล เผยแพร่แก่พนักงานเจ้าหน้าที่ ทั้งในส่วนกลางและส่วนภูมิภาค จำนวน 100 เล่ม
 - ประชุมชี้แจงผู้ประกอบการกิจการสถานพยาบาลกรณีการโฆษณาหรือประกาศเกี่ยวกับสถานพยาบาล วันที่ 19 ธันวาคม พ.ศ. 2561 ณ โรงแรมราม่า การ์เด้นส์ จำนวน 550 ราย
 - จัดทำและเผยแพร่ ตัวอย่างข้อความแนวทางการพิจารณาอนุมัติ/ไม่อนุมัติข้อความการโฆษณาหรือประกาศเกี่ยวกับสถานพยาบาล เผยแพร่ทางเว็บไซต์กรมฯ
- 3. ดำเนินการสถานพยาบาลและสถานประกอบการเพื่อสุขภาพตามที่กฎหมายกำหนด**
 - ตรวจสอบข้อเท็จจริงสถานพยาบาลและสถานประกอบการเพื่อสุขภาพที่ได้รับการร้องเรียน จำนวน 22 เรื่อง
 - ดำเนินการกับสถานพยาบาลและสถานประกอบการเพื่อสุขภาพที่ผิดกฎหมาย จำนวน 35 เรื่อง
- 4. ด้านการพัฒนากฎหมาย**
 - กฎหมายด้านการคุ้มครองผู้บริโภคด้านระบบบริการสุขภาพ ได้รับการพัฒนาและประกาศใช้ประกอบด้วย ด้านการกำหนดลักษณะและมาตรฐานของสถานพยาบาลตามกฎหมายว่าด้วยสถานพยาบาล ด้านการรวมกลุ่มของอาสาสมัครสาธารณสุขประจำหมู่บ้าน ด้านการกำหนดหลักสูตรสำหรับผู้ให้บริการในสถานประกอบการเพื่อสุขภาพ จำนวน 10 ฉบับ ได้แก่
 1. กฎกระทรวง กำหนดลักษณะของสถานพยาบาลและลักษณะการให้บริการของสถานพยาบาล (ฉบับที่ 2) พ.ศ. 2562
 2. กฎกระทรวง กำหนดชนิดและจำนวนเครื่องมือ เครื่องใช้ยา และเวชภัณฑ์หรือยานพาหนะที่จำเป็นประจำสถานพยาบาล (ฉบับที่ 2) พ.ศ. 2562

ที่มา: กองกฎหมาย กรมสนับสนุนบริการสุขภาพ

3. กฎกระทรวงกำหนดชื่อสถานพยาบาล และการแสดงรายละเอียดเกี่ยวกับชื่อสถานพยาบาล ผู้ประกอบวิชาชีพในสถานพยาบาล อัตราการรักษาพยาบาล ค่ายา และเวชภัณฑ์ ค่าบริการทางการแพทย์ค่าบริการอื่นและสิทธิของผู้ป่วย พ.ศ. 2562

4. กฎกระทรวงกำหนดวิชาชีพและจำนวนผู้ประกอบวิชาชีพในสถานพยาบาล (ฉบับที่ 2) พ.ศ. 2562

5. กฎกระทรวงว่าด้วยการขอขึ้นทะเบียนและรับใบอนุญาต การออกใบอนุญาต การขอรับใบแทนใบอนุญาต และการออกใบแทนใบอนุญาตในการประกอบโรคศิลปะ (ฉบับที่ 2) พ.ศ. 2562

6. ประกาศกระทรวงสาธารณสุข เรื่อง แต่งตั้งพนักงานเจ้าหน้าที่ เพื่อปฏิบัติการตามพระราชบัญญัติการประกอบโรคศิลปะ พ.ศ. 2542

7. ประกาศกระทรวงสาธารณสุข เรื่อง หลักเกณฑ์ วิธีการ และเงื่อนไขการกำหนดค่าใช้จ่ายในการดำเนินการผู้ป่วยฉุกเฉินวิกฤต (ฉบับที่ 2)

8. ประกาศคณะกรรมการสถานประกอบการเพื่อสุขภาพ เรื่อง หลักสูตรด้านการบริการเพื่อสุขภาพอื่นๆ เพิ่มเติม

9. ประกาศคณะกรรมการสถานประกอบการเพื่อสุขภาพ เรื่อง หลักเกณฑ์การรับรองวุฒิบัตรหรือประกาศนียบัตรที่ผู้ดำเนินการหรือผู้ให้บริการได้รับจากสถาบันการศึกษา หน่วยงาน หรือองค์กรต่างๆ (ฉบับที่ 2) พ.ศ. 2561

10. ประกาศคณะกรรมการส่งเสริมและสนับสนุนอาสาสมัครสาธารณสุขประจำหมู่บ้านกลาง เรื่อง การรวมกลุ่มของอาสาสมัครสาธารณสุขประจำหมู่บ้าน พ.ศ. 2561 (ฉบับที่ 2) พ.ศ. 2561

- จัดประชุมประชาพิจารณ์รับฟังความคิดเห็นเกี่ยวกับร่างพระราชบัญญัติว่าด้วยเซลล์บำบัด พ.ศ. ในวันที่ 8 กรกฎาคม พ.ศ. 2562 ณ โรงแรมราม่า การ์ดենส์ จังหวัดกรุงเทพมหานคร จำนวน 100 คน

- จัดประชุมประชาพิจารณ์รับฟังความคิดเห็นร่างประกาศกรมสนับสนุนบริการสุขภาพ เรื่อง หลักเกณฑ์ วิธีการ เงื่อนไข และค่าใช้จ่ายในการโฆษณาหรือประกาศเกี่ยวกับสถานพยาบาล ในวันที่ 17 กันยายน พ.ศ. 2562 ณ ห้องประชุม 4 ชั้น 9 กรมสนับสนุนบริการสุขภาพ จำนวน 130 คน

5. ด้านวินัยและนิติกรรมสัญญา

- อบรมเชิงปฏิบัติการ การทำสัญญา การบริหารสัญญา ตามพระราชบัญญัติจัดซื้อจัดจ้างและการบริหารพัสดุภาครัฐ พ.ศ. 2560 และความรู้กฎหมายด้านวินัย วันที่ 12-14 ธันวาคม พ.ศ. 2561 จำนวน 100 ราย ณ บ้านอัมพวา รีสอร์ท แอนด์ สปา จังหวัดสมุทรสงคราม



ที่มา: กองกฎหมาย กรมสนับสนุนบริการสุขภาพ

ศูนย์คุ้มครองผู้บริโภคด้านระบบบริการสุขภาพ กรมสนับสนุนบริการสุขภาพ



โครงการพัฒนาระบบและกลไกการคุ้มครองผู้บริโภคด้านระบบบริการสุขภาพ ปีงบประมาณ พ.ศ. 2562

1. ด้านการเฝ้าระวังด้านคุ้มครองผู้บริโภคด้านบริการสุขภาพ

ได้มีการประชุมคณะทำงานการเฝ้าระวังเชิงรุกด้านคุ้มครองผู้บริโภคด้านระบบบริการสุขภาพ โดยเชิญเครือข่ายการทำงานการเฝ้าระวังเชิงรุกฯ ส่วนกลาง พื้นที่เขตและสำนักงานสาธารณสุขจังหวัด โดยมีมติเสนอให้มีการจัดทำหลักสูตรพัฒนาศักยภาพ เพื่อสนับสนุนการปฏิบัติงานของพนักงานเจ้าหน้าที่ด้านการคุ้มครองผู้บริโภคด้านบริการสุขภาพ ได้ปรับปรุงหลักสูตรพัฒนาสมรรถนะพนักงานเจ้าหน้าที่ด้านการคุ้มครองผู้บริโภคด้านบริการสุขภาพ ตามมติคณะทำงานเฉพาะด้านพัฒนาหลักสูตรพัฒนาศักยภาพภาคีเครือข่าย ด้านการคุ้มครองผู้บริโภคด้านระบบบริการสุขภาพ ประกอบด้วย

- (1) หลักสูตรพัฒนาสมรรถนะพนักงานเจ้าหน้าที่ด้านการคุ้มครองผู้บริโภคด้านบริการสุขภาพ (ระดับพื้นฐาน)
- (2) หลักสูตรพัฒนาสมรรถนะความเชี่ยวชาญพนักงานเจ้าหน้าที่ด้านการคุ้มครองผู้บริโภคด้านบริการสุขภาพ

(ระดับเพิ่มพูนทักษะ)



ศึกษารายละเอียด ได้ที่เว็บไซต์ชื่อ <http://wow.in.th/JZ3U>

หรือติดต่อที่ ศูนย์คุ้มครองผู้บริโภคด้านระบบบริการสุขภาพ กรมสนับสนุนบริการสุขภาพ

2. ด้านการพัฒนาเครือข่ายคุ้มครองผู้บริโภคด้านบริการสุขภาพ

ได้จัดประชุมเชิงปฏิบัติการพัฒนาเครือข่ายคุ้มครองผู้บริโภคด้านบริการสุขภาพ เพื่อสร้างและพัฒนาศักยภาพเครือข่ายที่ร่วมดำเนินงานเรื่องร้องเรียนและเฝ้าระวัง โดยสร้างองค์ความรู้ การเจ็บเบาะแสการร้องเรียน และระบบเฝ้าระวังเพื่อสามารถรับรู้ช่องทาง การเจ็บเบาะแสให้ดำเนินการได้อย่างมีประสิทธิภาพ โดยเครือข่ายเป็นหน่วยงานภายในกระทรวงสาธารณสุข และเครือข่ายด้านการคุ้มครองผู้บริโภค ได้แก่ สำนักงานคณะกรรมการคุ้มครองผู้บริโภค (สคบ.) กรมประชาสัมพันธ์ กรมการท่องเที่ยว กรมส่งเสริมการปกครองท้องถิ่น สผ. หน่วยงานภายในกระทรวงสาธารณสุข ศูนย์สนับสนุนบริการสุขภาพที่ 1 – 12 และหน่วยงานภายในกรมสนับสนุนบริการสุขภาพ

ที่มา: ศูนย์คุ้มครองผู้บริโภคด้านระบบบริการสุขภาพ กรมสนับสนุนบริการสุขภาพ



การประชุมเชิงปฏิบัติการพัฒนาเครือข่ายคุ้มครองผู้บริโภคด้านบริการสุขภาพ

3. ด้านการบริหารจัดการเรื่องร้องเรียน

มีการประชุมคณะทำงานบริหารจัดการเรื่องร้องเรียนทั้งส่วนกลางและพื้นที่เขต เสนอเรื่องการปรับแก้ไขระบบและช่องทางการรับเรื่องร้องเรียนและมีการตั้งผู้รับผิดชอบระบบประจำหน่วยงาน โดยมีการร่วมพัฒนาระบบการรับเรื่องร้องเรียนร่วมกัน และวิเคราะห์ช่องทางการรับเรื่องร้องเรียนของศูนย์รับเรื่องร้องเรียน และมีการจัดทำแผนพับประชาสัมพันธ์การร้องเรียนผ่านศูนย์รับเรื่องร้องเรียน เพื่อให้ประชาชนได้เข้าถึงได้โดยง่าย



ที่มา: ศูนย์คุ้มครองผู้บริโภคด้านระบบบริการสุขภาพ กรมสนับสนุนบริการสุขภาพ

ช่องทาง การ ร้องเรียน แจ้งเบาะแส กรม สบส.

- ไปรษณีย์**
ศูนย์รับเรื่องร้องเรียน กรมสนับสนุนบริการสุขภาพ
88/44 ถนน 8 ตำบลจตุจักร อ.เมืองนนทบุรี จ.นนทบุรี 11000
- เว็บไซต์**
www.crm.hss.moph.go.th
- อีเมล**
crmhss.moph@gmail.com
- เอกสาร**
หนังสือเอกสาร
- ด้วยตนเอง**
ศูนย์รับเรื่องร้องเรียน กรมสนับสนุนบริการสุขภาพ
กระทรวงสาธารณสุข นนทบุรี
- Call Center**
02 193 7057
- ศูนย์รับเรื่องราวร้องทุกข์ของรัฐบาล**
สายด่วน 1111
- Facebook**
ศูนย์รับเรื่องร้องเรียน
สบส. กระทรวงสาธารณสุข

ขั้นตอนกระบวนการจัดการเรื่องร้องเรียน กรมสนับสนุนบริการสุขภาพ

ช่องทาง การ ร้องเรียน

- ร้องเรียนด้วยตนเอง
- โทร 0-219-7057
- หนังสือเอกสาร
- อีเมล
- Facebook
- E-mail
- Website: http://crm.hss.moph.go.th
- โทร 1111



ร้องเรียนเรื่องอะไรก็ได้บ้าง

1. หน่วยงานที่ร้องเรียนกรมการสาธารณสุข
2. หน่วยงานที่ร้องเรียนกรมการสาธารณสุข
3. หน่วยงานที่ร้องเรียนกรมการสาธารณสุข
4. หน่วยงานที่ร้องเรียนกรมการสาธารณสุข
5. หน่วยงานที่ร้องเรียนกรมการสาธารณสุข
6. หน่วยงานที่ร้องเรียนกรมการสาธารณสุข
7. หน่วยงานที่ร้องเรียนกรมการสาธารณสุข
8. หน่วยงานที่ร้องเรียนกรมการสาธารณสุข
9. หน่วยงานที่ร้องเรียนกรมการสาธารณสุข
10. หน่วยงานที่ร้องเรียนกรมการสาธารณสุข
11. หน่วยงานที่ร้องเรียนกรมการสาธารณสุข

สิทธิผู้ร้องเรียน

1. การร้องเรียนของผู้ร้องเรียนเรื่องร้องเรียน ไม่ทำให้เสียสุขภาพในการดำเนินการเรื่องร้องเรียน หรือ การฟ้องร้องดำเนินคดีอาญา หรือ ฐานความผิดใดๆ
2. การร้องเรียนของผู้ร้องเรียนเรื่องร้องเรียน ไม่เป็นการกีดกันของผู้ร้องเรียนหรือผู้ร้องเรียนที่เกี่ยวข้องที่เกี่ยวข้องกับการดำเนินการเรื่องร้องเรียน
3. เมื่อได้รับแจ้งเรื่องร้องเรียนเรื่องร้องเรียน ภายใน 15 วัน นับแต่วันที่ได้รับแจ้งเรื่องร้องเรียน จะดำเนินการเป็นต้นไปว่าได้รับเรื่องร้องเรียนแล้วหรือยังว่าดำเนินการเรื่องร้องเรียนหรือไม่ และดำเนินการตามความจำเป็นได้หรือไม่
4. เรื่องร้องเรียนที่เกี่ยวข้องกับการร้องเรียนเรื่องร้องเรียนดำเนินการโดยหน่วยงานที่เกี่ยวข้องพิจารณาต่อไป

สิทธิผู้ร้องเรียนที่ไม่อาจพิจารณาและดำเนินการได้โดยผู้ร้องเรียน

1. เรื่องร้องเรียนที่ไม่มีความเสียหาย ไม่สามารถดำเนินการเรื่องร้องเรียนได้
2. เรื่องร้องเรียนที่ผู้ร้องเรียนเป็นผู้ร้องเรียน ไม่ได้รับแจ้งเรื่องร้องเรียนเรื่องร้องเรียน หรือได้รับแจ้งเรื่องร้องเรียนเรื่องร้องเรียน

สิทธิฐานประกอบการร้องเรียน

1. สำนวนคดีหรือเอกสาร
2. ภาพถ่ายหรือเอกสารที่เกี่ยวข้อง
3. ภาพถ่ายหรือเอกสารที่เกี่ยวข้อง

ส่วนกลาง

- สายด่วนกรมสนับสนุนบริการสุขภาพ 02 193 7057 (ไม่เสียค่าโทรศัพท์)
- ศูนย์รับเรื่องราวร้องทุกข์ของรัฐบาล สายด่วน 1111
- E-mail : crmhss.moph@gmail.com
- Website : http://crm.hss.moph.go.th
- Facebook : ศูนย์รับเรื่องร้องเรียน สบส. กระทรวงสาธารณสุข

ศูนย์รับเรื่องร้องเรียน

88/44 ถนน 8 ตำบลจตุจักร อ.เมืองนนทบุรี จ.นนทบุรี 11000

โทร 0 2193 7057

ที่มา: ศูนย์คุ้มครองผู้บริโภคด้านระบบบริการสุขภาพ กรมสนับสนุนบริการสุขภาพ

สรุปช่องทางทางการรับเรื่องของศูนย์รับเรื่องร้องเรียน กรมสนับสนุนบริการสุขภาพ

ประจำปีงบประมาณ พ.ศ. 2562

เดือน	ด้วยตนเอง	โทรศัพท์	เว็บไซต์ กรม สบส./ สำนัก/กอง	E-mail	Facebook	Line@	หนังสือ	ไปรษณีย์	สบส. 1111	รวม
ต.ค.	9	31	0	2	3	5	56	2	12	120
พ.ย.	15	39	0	2	0	13	40	1	11	121
ธ.ค.	12	11	0	2	1	6	23	1	1	57
ม.ค.	34	20	0	1	1	3	30	0	0	89
ก.พ.	17	17	0	0	0	1	30	1	0	66
มี.ค.	23	25	0	3	2	0	11	1	0	65
เม.ย.	30	14	0	14	0	0	83	1	0	142
พ.ค.	18	7	0	12	1	0	88	0	1	127
มิ.ย.	15	6	0	13	1	0	54	0	0	89
ก.ค.	44	10	0	14	1	0	17	1	0	87
ส.ค.	11	6	0	16	2	0	12	0	0	47
ก.ย.	19	4	0	18	3	0	0	0	0	44
รวม	247	190	0	97	15	28	444	8	25	1,054

ที่มา: ศูนย์คุ้มครองผู้บริโภคด้านระบบบริการสุขภาพ กรมสนับสนุนบริการสุขภาพ

สรุปการรับเรื่องของศูนย์รับเรื่องร้องเรียน กรมสนับสนุนบริการสุขภาพ
เดือนตุลาคม พ.ศ. 2561 – สิงหาคม พ.ศ. 2562 ประจำปีงบประมาณ พ.ศ. 2562

เดือน	มาตรฐานการรักษายพบาล	ตรวจสอบสถานพยาบาล	โฆษณาสถานพยาบาล	คำปรึกษาพยาบาล	สิทธิผู้ป่วยฉุกเฉินวิกฤต UCEP	การให้บริการสถานพยาบาล	คลินิกเดือน/หมอเดือน	หมอนวดเดือน	สปาเดือน	โฆษณาสปา	การให้บริการสปา	บริการแอมเฟต	การให้บริการเจ้าหน้าที่สบส.	อดม.	เรื่องอื่นๆ	รวม
ต.ค.	33	47	2	8	0	5	14	0	2	0	0	1	1	2	5	120
พ.ย.	48	31	4	4	0	3	14	0	2	0	1	4	1	3	6	121
ธ.ค.	18	16	2	5	0	3	2	1	1	0	0	0	0	1	8	57
ม.ค.	24	22	18	8	0	6	2	0	1	1	0	2	0	1	4	89
ก.พ.	12	24	5	5	0	6	1	1	3	0	0	3	0	3	3	66
มี.ค.	15	4	12	7	0	9	4	1	4	0	2	2	1	0	4	65
เม.ย.	17	0	26	81	0	4	5	1	0	0	2	1	1	3	1	142
พ.ค.	12	80	12	9	0	6	3	0	0	1	0	1	0	0	3	127
มิ.ย.	10	51	1	6	12	2	2	1	1	0	0	0	0	0	3	89
ก.ค.	7	15	30	6	10	4	4	2	2	0	0	0	1	1	5	87
ส.ค.	10	6	2	5	14	3	1	0	0	2	2	1	0	0	1	47
ก.ย.	12	0	0	7	16	3	3	0	2	0	0	0	0	0	1	44
รวม	218	296	114	151	52	54	55	7	18	4	7	15	5	14	44	1,054

ที่มา: ศูนย์คุ้มครองผู้บริโภคด้านระบบบริการสุขภาพ กรมสนับสนุนบริการสุขภาพ

กองสถานประกอบการเพื่อสุขภาพ กรมสนับสนุนบริการสุขภาพ

ผลการดำเนินงาน

กองสถานประกอบการเพื่อสุขภาพ มีภารกิจหลักในการส่งเสริมและพัฒนาสถานประกอบการเพื่อสุขภาพ ให้มีคุณภาพมาตรฐาน พัฒนาและเพิ่มประสิทธิภาพการเฝ้าระวัง ควบคุม กำกับ มาตรฐานสถานประกอบการเพื่อสุขภาพให้เป็นไปตามที่กฎหมายกำหนด ดำเนินการบังคับใช้กฎหมายที่อยู่ในความรับผิดชอบให้เกิดผลสำเร็จ แก่ราชการและประชาชน และศึกษา วิเคราะห์ วิจัย พัฒนา ถ่ายทอดและประเมินองค์ความรู้และเทคโนโลยีเกี่ยวกับสถานประกอบการเพื่อสุขภาพ เพื่อการคุ้มครองผู้บริโภคด้านระบบบริการสุขภาพอย่างยั่งยืน และในปีงบประมาณ พ.ศ. 2562 ได้ขับเคลื่อนภารกิจงานและมีผลการดำเนินงานกิจกรรมเด่น ดังนี้

1. การอนุญาตประกอบกิจการสถานประกอบการเพื่อสุขภาพ ตามพระราชบัญญัติสถานประกอบการเพื่อสุขภาพ พ.ศ. 2559 โดยตั้งแต่ปี พ.ศ. 2560 – 2562 มีสถานประกอบการที่ผ่านการอนุญาตทั่วประเทศ จำนวน 1,152 แห่ง โดยกรุงเทพมหานครมีสถานประกอบการที่ผ่านการอนุญาต จำนวน 1,359 แห่ง แบ่งเป็น กิจการสปา จำนวน 160 แห่ง นวดเพื่อสุขภาพ 1,179 แห่ง และนวดเพื่อเสริมความงาม 20 แห่ง

2. การขึ้นทะเบียนผู้ให้บริการในสถานประกอบการเพื่อสุขภาพทั่วประเทศ จำนวน 88,424 คน โดยในเขตกรุงเทพมหานคร มีจำนวนผู้ให้บริการที่ได้รับการขึ้นทะเบียน จำนวน 16,339 คน

3. การอนุญาตผู้ดำเนินการสถานประกอบการเพื่อสุขภาพประเภทกิจการสปาทั้งหมด จำนวน 2,881 ราย โดยมีผู้ดำเนินการสถานประกอบการเพื่อสุขภาพประเภทกิจการสปาที่ได้รับใบอนุญาต ปีงบประมาณ พ.ศ. 2562 จำนวน 2,366 ราย และปีงบประมาณ พ.ศ. 2562 จำนวน 515 ราย

4. กองสถานประกอบการเพื่อสุขภาพได้รณรงค์บังคับใช้กฎหมายพระราชบัญญัติสถานประกอบการเพื่อสุขภาพร่วมกับหน่วยงานที่เกี่ยวข้อง ได้แก่ สำนักงานตำรวจแห่งชาติ และกองบัญชาการตำรวจนครบาล โดยได้จัดรณรงค์บังคับใช้กฎหมายกับสถานประกอบการสปาและนวดที่ไม่ยื่นขออนุญาต ให้ยื่นขออนุญาตประกอบกิจการตามที่กฎหมายกำหนด โดยลงพื้นที่ร่วมกับเจ้าหน้าที่ตำรวจในแต่ละสถานีตำรวจนครบาล โดยเจ้าหน้าที่ตำรวจแต่ละสถานี ได้เชิญผู้ประกอบการในเขตพื้นที่ที่รับผิดชอบมารับฟังข้อกฎหมายคำชี้แจงจากเจ้าหน้าที่กองสถานประกอบการเพื่อสุขภาพและให้ดำเนินการตามที่กฎหมายกำหนด ซึ่งการดำเนินการดังกล่าว เรียกว่า การดำเนินการแบบมินิบูรีโมเดล และกองสถานประกอบการเพื่อสุขภาพยังได้เชิญเจ้าหน้าที่ตำรวจนครบาล ตำรวจ ผู้กำกับการในทุกสถานี 78 แห่ง ที่กรุงเทพมหานคร เข้าร่วมประชุมเพื่อชี้แจงแนวทางการดำเนินการตามพระราชบัญญัติสถานประกอบการเพื่อสุขภาพ พ.ศ. 2559 ร่วมกัน ซึ่งได้รับความร่วมมือเป็นอย่างดีจากทุกสถานีตำรวจ



ที่มา: กองสถานประกอบการเพื่อสุขภาพ กรมสนับสนุนบริการสุขภาพ



ภาพบรรยากาศการดำเนินงานการจัดประชุมเพื่อรับฟังข้อกฎหมายและคำชี้แจงจากเจ้าหน้าที่
กองสถานประกอบการเพื่อสุขภาพ ที่เรียกว่า การดำเนินการแบบมินิบูรีโมเดล



ภาพบรรยากาศการดำเนินงานลงพื้นที่ร่วมกับเจ้าหน้าที่ตำรวจในแต่ละสถานีตำรวจนครบาล

5. การขับเคลื่อนภารกิจตามนโยบาย 4.0 โดยเปิดระบบการชำระเงินผ่านระบบออนไลน์

การพัฒนาระบบการทำงานให้สอดคล้องนโยบาย 4.0 โดยพัฒนาระบบการยื่นขอชำระค่าธรรมเนียม การประกอบกิจการตามพระราชบัญญัติสถานประกอบการเพื่อสุขภาพ พ.ศ. 2559 ผ่านทางระบบอิเล็กทรอนิกส์ และชำระค่าธรรมเนียมผ่านทางธนาคารกรุงไทย เพื่อลดขั้นตอนและค่าใช้จ่ายในการเดินทางมาติดต่อราชการของผู้ประกอบกิจการและประชาชนผู้เกี่ยวข้อง ประชาชนได้รับความสะดวกมากขึ้นลดเวลาการรอคอย และลดจำนวนผู้ขอรับบริการยื่นคำขอชำระเงินที่ศูนย์บริการธุรกิจสุขภาพ (one stop service) และเพื่อเพิ่มช่องทางการชำระเงิน จากเดิมที่ต้องมาจ่ายที่กรมสนับสนุนบริการสุขภาพเท่านั้น แต่สามารถจะชำระค่าธรรมเนียมผ่านทางธนาคารกรุงไทย ได้ทุกสาขาอีกหนึ่งช่องทาง

ผลลัพธ์ที่เกิดขึ้นจริงอย่างเป็นรูปธรรม

1. ได้นวัตกรรมที่เกิดขึ้นจากการทำงานประจำ
2. ผู้ประกอบกิจการและประชาชนผู้เกี่ยวข้องได้รับความสะดวกมากขึ้น สามารถชำระค่าธรรมเนียมตามพระราชบัญญัติสถานประกอบการเพื่อสุขภาพ พ.ศ. 2559 ได้ที่ธนาคารกรุงไทยทุกสาขา โดยไม่ต้องเดินทางมาชำระที่ศูนย์บริการธุรกิจสุขภาพ (one stop service) กรมสนับสนุนบริการสุขภาพ

ที่มา: กองสถานประกอบการเพื่อสุขภาพ กรมสนับสนุนบริการสุขภาพ

3. ลดค่าใช้จ่ายในการเดินทาง ซึ่งจากการประเมินค่าใช้จ่ายในการเดินทางมาติดต่อราชการ ไป – กลับ คิดเป็นเงินงบประมาณเฉลี่ย 500 บาทต่อการเดินทาง 1 ครั้ง (จากการดำเนินการตั้งแต่เดือนมิถุนายน พ.ศ. 2561 – เดือนมีนาคม พ.ศ. 2562 ผู้ที่ชำระค่าธรรมเนียมผ่านทางธนาคารกรุงไทย จำนวน 570 ครั้ง สามารถลดค่าใช้จ่ายในการเดินทางได้เป็นจำนวนเงิน 285,000 บาท (สองแสนแปดหมื่นห้าพันบาทถ้วน)

The screenshot shows the website for the Quality of Life Improvement Support Center (กองสถานประกอบการเพื่อสุขภาพ กรมสนับสนุนบริการสุขภาพ). The page features a navigation menu with categories like 'ข่าวสาร/กิจกรรม' (News/Activities), 'ข่าวสาร/กิจกรรมทอง' (Gold News/Activities), 'ข้อมูลเผยแพร่' (Information Release), and 'E-Book'. The main content area displays several news items:

- กรม สส. ย้ำ SW เอกชนทุกแห่ง**: รม. สส. ย้ำ SW เอกชนทุกแห่ง เข้มมาตรฐานการส่งต่อ พานะต้องมาตรฐาน เพียงพร้อมด้วยอุปกรณ์ และบุคลากรทางการแพทย์ รองรับรับส่ง กรมสนับสนุนบริการสุขภาพ ย้ำโรงพยาบาลเอกชนทุกแห่ง เข้มมาตรฐานการส่งต่อผู้ป่วยยานพาหนะที่ชัดเจนได้มาตรฐาน เพียงพร้อมด้วยอุปกรณ์กู้ชีพ และบุคลากรทางการแพทย์ รายละเอียด... ประกาศโดย ประชาสัมพันธ์ วันที่ 24 ธ.ค. 2562
- คณะกรรมการอำนวยการเพื่อพัฒนาประเทศไทยเป็นศูนย์กลางสุขภาพนานาชาติ (Medical Hub)**: อกแบบตราสัญลักษณ์ Thai คณะกรรมการอำนวยการเพื่อพัฒนาประเทศไทยเป็นศูนย์กลางสุขภาพนานาชาติ (นพ. นาย Medical Hub) จัดให้มีการประกวดออกแบบตราสัญลักษณ์ (Logo) เพื่อเปิดโอกาสให้ยาว รายละเอียด... ประกาศโดย กองสุขภาพระหว่างประเทศ วันที่ 24 ธ.ค. 2562
- กรม สส. จัดสอบผู้ดำเนินการสปาเพื่อสุขภาพ**: ผู้เข้าสอบคนเก่าเข้าสอบคึกคัก เมื่อวันที่ 22 ธันวาคม 2562 ณ มหาวิทยาลัยเกษตรศาสตร์ บางเขน กรุงเทพฯ กรมสนับสนุนบริการสุขภาพ (กรม สส.) โดยกองสถานประกอบการเพื่อสุขภาพ ดำเนินการจัดสอบ รายละเอียด... ประกาศโดย ประชาสัมพันธ์ วันที่ 23 ธ.ค. 2562
- ขอเชิญประชุมวิชาการและมอบนโยบายการใช้ยาอย่างสมเหตุผล (Rational Drug use :RDU) สู่การปฏิบัติในสถานพยาบาลเอกชน**: ขอเชิญประชุมวิชาการและมอบนโยบายการใช้ยาอย่างสมเหตุผล (Rational Drug use :RDU) สู่การปฏิบัติในสถานพยาบาลเอกชน รายละเอียด... ประกาศโดย สำนักงานโรงพยาบาลและการประกอบโรคศิลปะ วันที่ 23 ธ.ค. 2562
- ประกาศสมาคมฉบับกิจลงกระทรวงสาธารณสุขระดับประจำหมู่บ้านแห่งประเทศไทย เรื่อง หลักเกณฑ์การสมัครเป็นสมาชิกของข้าราชการ**: ประกาศสมาคมฉบับกิจลงกระทรวงสาธารณสุขระดับประจำหมู่บ้านแห่งประเทศไทย เรื่อง หลักเกณฑ์การสมัครเป็นสมาชิกของข้าราชการหรือข้าราชการบำนาญ กรมสนับสนุนบริการสุขภาพ รายละเอียด... ประกาศโดย กองสนับสนุนสุขภาพภาคประชาชน วันที่ 20 ธ.ค. 2562

On the left sidebar, there are several service icons: 'ระบบสารสนเทศ กองสถานประกอบการเพื่อสุขภาพ', 'สมัครสอบ ผู้ดำเนินการสปาเพื่อสุขภาพ', 'ประกาศรายชื่อผู้ให้บริการที่สามารถมารับใบรับรองได้', 'ประกาศรายชื่อผู้ดำเนินการที่สามารถมารับใบรับรองได้', 'ยื่นชำระค่าธรรมเนียมใบอนุญาต คณะกรรมการอำนวยการเพื่อสุขภาพ', 'สารบรรณ อิเล็กทรอนิกส์', 'หนังสือราชการ 60', and 'ระบบทะเบียนรถยนต์'.

และลดจำนวนการมาติดต่อราชการจากที่ต้องมา 3 ครั้ง ให้เหลือ 2 ครั้ง และลดจำนวนผู้มาติดต่อรับบริการที่ศูนย์บริการธุรกิจสุขภาพ (one stop service) ดังแสดงในผังกระบวนการยื่นขอฯ

ที่มา: กองสถานประกอบการเพื่อสุขภาพ กรมสนับสนุนบริการสุขภาพ



ผังกระบวนการยื่นขอรับใบอนุญาตประกอบกิจการ สถานประกอบการเพื่อสุขภาพในเขตกรุงเทพมหานคร และส่วนภูมิภาค

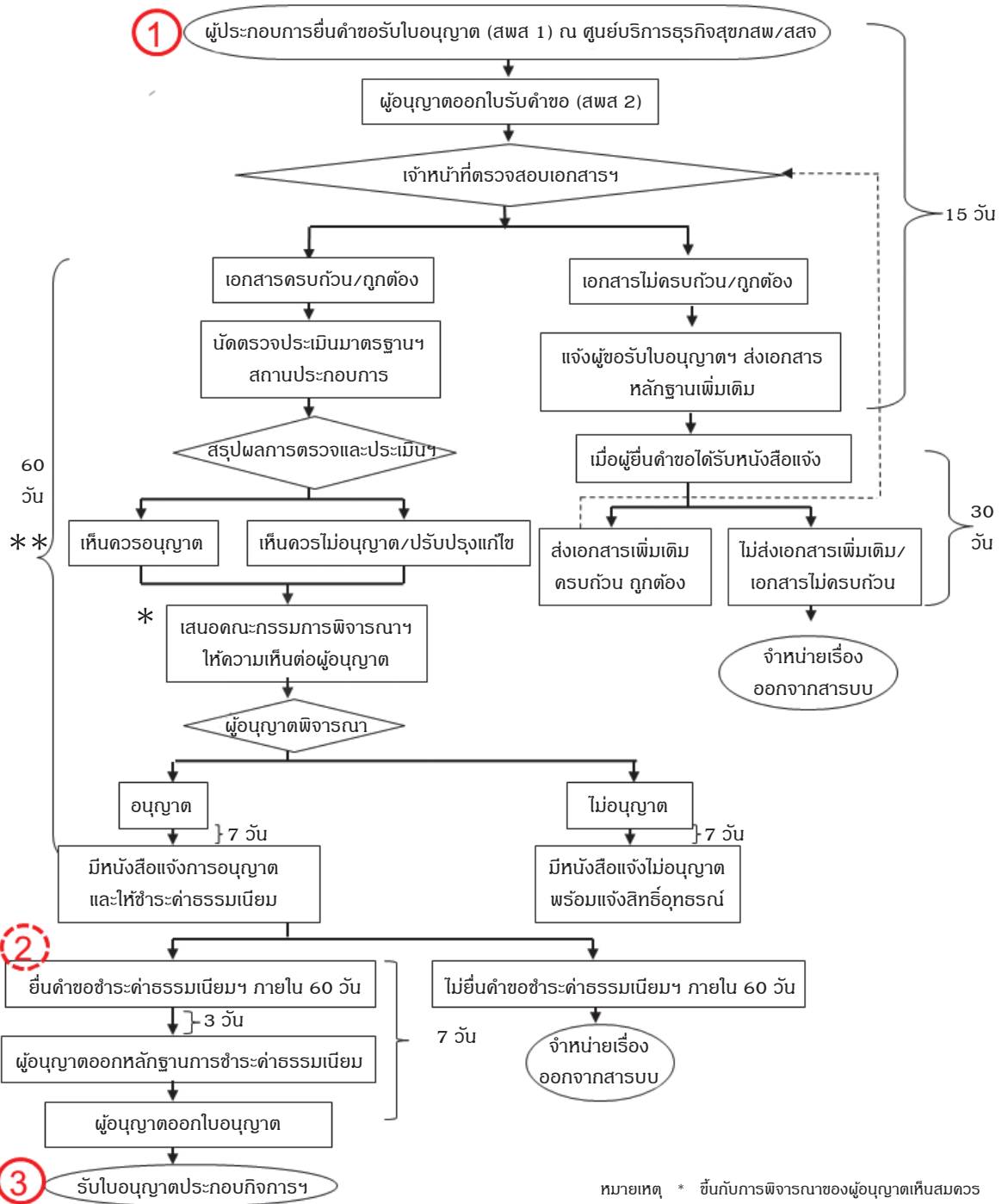

หมายเหตุ * ขึ้นกับการพิจารณาของผู้อนุญาตเห็นสมควร
** อาจขยายเวลาได้ 2 ครั้ง 1 ละไม่เกิน 30 วัน

กองสถานประกอบการเพื่อสุขภาพ กรมสนับสนุนบริการสุขภาพ 21 มี.ค. 61

หมายเหตุ ① ผู้ประกอบการมาติดต่อครั้งที่ 1
② ผู้ประกอบการมาติดต่อครั้งที่ 2
③ ผู้ประกอบการมาติดต่อครั้งที่ 2

ที่มา: กองสถานประกอบการเพื่อสุขภาพ กรมสนับสนุนบริการสุขภาพ

4. สร้างความพึงพอใจแก่ผู้รับบริการ โดยผลประเมินความพึงพอใจผู้รับบริการ มีความพึงพอใจต่อการใช้บริการดังกล่าวร้อยละ 97

5. จากการเริ่มเปิดระบบการใช้บริการในเดือนมิถุนายน พ.ศ. 2561 พบว่า มีผู้ประกอบการที่ยื่นคำขอชำระค่าธรรมเนียมผ่านทางระบบอิเล็กทรอนิกส์และชำระค่าธรรมเนียมผ่านทางธนาคารกรุงไทยมากกว่าจำนวนผู้เดินทางมาจ่ายที่ศูนย์บริการธุรกิจสุขภาพ (one stop service) กรมสนับสนุนบริการสุขภาพ



ผู้ประกอบการที่ชำระค่าธรรมเนียมผ่านทางธนาคารและมารับใบอนุญาตที่ศูนย์บริการธุรกิจสุขภาพ

6. การดำเนินการพัฒนาและยกระดับมาตรฐานสถานประกอบการเพื่อสุขภาพระดับสากล โดยได้มีการส่งเสริมและพัฒนาเพื่อยกระดับมาตรฐานสถานประกอบการสปาและนวด ภายใต้รางวัล Thai world class spa และนวดไทยพรีเมียม Nuad Thai Premium โดยสถานประกอบการที่ได้รับรางวัล 23 แห่ง แบ่งเป็นประเภทรางวัล Thai world class spa จำนวน 9 แห่ง Nuad Thai Premium จำนวน 14 แห่ง ดังนี้



ภาพโล่รางวัล Thai world class spa

6.1 กิจการสปาผ่านการประเมินและได้รับรางวัล Thai world class spa จำนวน 9 แห่ง แบ่งเป็นระดับแพลทตินัม จำนวน 2 แห่ง ระดับโกลด์ จำนวน 4 แห่ง และระดับซิลเวอร์ จำนวน 3 แห่ง ซึ่งเป็นสถานประกอบการที่อยู่ในจังหวัดเชียงใหม่ จังหวัดกระบี่ จังหวัดประจวบคีรีขันธ์ และ จังหวัดกรุงเทพฯ

6.2 กิจการนวดที่ผ่านการประเมินและได้รับรางวัล Nuad Thai Premium จำนวนทั้งสิ้น 14 แห่ง ซึ่งเป็นสถานประกอบการในจังหวัดเชียงใหม่ จังหวัดขอนแก่น จังหวัดประจวบคีรีขันธ์ จังหวัดกระบี่ จังหวัดนนทบุรี และจังหวัดกรุงเทพฯ



ภาพโล่รางวัล Nuad Thai Premium

ที่มา: กองสถานประกอบการเพื่อสุขภาพ กรมสนับสนุนบริการสุขภาพ

และได้มีการประกาศรางวัลเพื่อการันตีคุณภาพของสถานประกอบการเพื่อสุขภาพดังกล่าว เมื่อวันที่ 2 กรกฎาคม พ.ศ. 2562 โดย นายแพทย์ณัฐวุฒิ ประเสริฐสิริพงศ์ อธิบดีกรมสนับสนุนบริการสุขภาพ ประธานพิธีมอบรางวัล Thai World Class SPA , Nuad Thai Premium ใบประกาศเกียรติคุณ ณ งานลานนาเอ็กซ์โป 2019 ศูนย์ประชุมและแสดงสินค้านานาชาติเฉลิมพระเกียรติ ๗ รอบ พระชนมพรรษา จังหวัดเชียงใหม่ ซึ่งแบ่งรางวัลเป็น 3 ระดับ ได้แก่ แพลทตินัม โกลด์ และซิลเวอร์ ทั้งนี้ ในปี พ.ศ. 2562 มีสถานประกอบการที่ได้รับรางวัล จำนวน 23 แห่ง



ภาพบรรยากาศพิธีมอบรางวัล Thai World Class SPA , Nuad Thai Premium

หลังจากนั้น ได้มีการจัดแสดงนวดไทยโชว์ WORLD SPA AND WELLNESS ASIA 2019 Thailand Global Wellness Destination โดยกรมสนับสนุนบริการสุขภาพ ร่วมกับ Asia Pacific Spa & Wellness Coalition (APSWC) จัดงาน WORLD SPA AND WELLNESS ASIA 2019 Thailand Global Wellness Destination เมื่อวันที่ 13 พฤษภาคม พ.ศ. 2562 ณ จังหวัดภูเก็ต โดยมี นายแพทย์ณัฐวุฒิ ประเสริฐสิริพงศ์ อธิบดีกรมสนับสนุนบริการสุขภาพในขณะนั้น เป็นประธานเปิดงาน เพื่อเผยแพร่ความเป็นผู้นำด้านศูนย์กลางสุขภาพนานาชาติ 4 ด้าน ได้แก่ การศึกษา วิชาการ และงานวิจัย (Academic Hub) บริการทางการแพทย์ (Medical Service Hub) ยาและผลิตภัณฑ์สุขภาพ (Product Hub) และบริการเพื่อส่งเสริมสุขภาพ (Wellness Hub) พร้อมส่งเสริมภาพลักษณ์ที่ดีให้แก่ประเทศไทยและได้ประกาศศักดานุภาพของอัตลักษณ์การนวดไทย โดยจัดแสดงนวดพร้อมกัน 67 คู่ สู่มวยตาชาวโลก

ที่มา: กองสถานประกอบการเพื่อสุขภาพ กรมสนับสนุนบริการสุขภาพ

กรม สบส.ประกาศศักดาประเทศไทยสู่การเป็นศูนย์กลางสุขภาพนานาชาติ ในงาน WORLD SPA AND WELLNESS ASIA 2019 Thailand Global Wellness Destination

🕒 15 พฤษภาคม 2019 📍 Thailandplus 📄 ประชาสัมพันธ์



Facebook Twitter Line



สนับสนุนการมีส่วนร่วมโดย



กรมส่งเสริมการค้าระหว่างประเทศ
กระทรวงพาณิชย์



เมื่อวันที่ 13 พฤษภาคม 2562 ณ จังหวัดภูเก็ต นายแพทย์วิฑูรย์ ประเสริฐศิริพงศ์ อธิบดีกรมสนับสนุนบริการสุขภาพ (กรม สบส.) เป็นประธานเปิดงาน "WORLD SPA AND WELLNESS ASIA 2019 Thailand Global Wellness Destination" โดยกรม สบส. ร่วมกับ Asia Pacific Spa & Wellness Coalition (APSWC) จัดงานในครั้งนี้นี้ขึ้น เพื่อเผยแพร่ความเป็นผู้นำด้านศูนย์กลางสุขภาพนานาชาติ 4 ด้าน ได้แก่ การศึกษา วิชาการ และงานวิจัย (Academic Hub) บริการทางการแพทย์ (Medical Service Hub) ยาและผลิตภัณฑ์สุขภาพ (Product Hub) และบริการเพื่อส่งเสริมสุขภาพ (Wellness Hub) พร้อมส่งเสริมภาพลักษณ์ที่ดีให้แก่ประเทศไทย ซึ่งกำลังถูกผลักดันให้เป็นมรดกทางวัฒนธรรมที่จับต้องไม่ได้ของโลก และได้ประกาศศักดาคุณภาพของอัตลักษณ์การนวดไทย โดยจัดแสดงนวดพร้อมกัน 67 คู่ สู่สายตาชาวโลก

ภาพข่าวการจัดงาน

WORLD SPA AND WELLNESS ASIA 2019 Thailand Global Wellness Destination

ที่มา: กองสถานประกอบการเพื่อสุขภาพ กรมสนับสนุนบริการสุขภาพ

กองสุภาพระหว่งประเทศ กรมสนับสนุนบริการสุขภาพ



ผลงานตามนโยบายพัฒนาประเทศไทยให้เป็นศูนย์กลาง สุขภาพนานาชาติ

การเปิดระบบรองรับการทำประกันสุขภาพสำหรับคนต่างด้าว
ผู้รับการตรวจลงตราประเภทคนอยู่ชั่วคราว
Non-Immigrant Visa รหัส O-A (1 ปี)

ตามมติคณะรัฐมนตรีเมื่อวันที่ 2 เมษายน พ.ศ. 2562

ผลจากความนิยมเดินทางเข้าสู่ประเทศไทยของชาวต่างชาติ เพื่อเข้ารับบริการรักษาพยาบาล กระทรวงสาธารณสุข ได้รับรายงานข้อมูลจากสถานพยาบาลภาครัฐและเอกชน ว่ามีชาวต่างชาติจำนวนมากที่ไม่มีทุนทรัพย์เพียงพอ สำหรับใช้เป็นค่ารักษาพยาบาลจึงก่อให้เกิดปัญหาหนี้สูญแก่สถานพยาบาล ข้อมูลจากกรมการกงสุล พบว่า มีจำนวนผู้สูงอายุ ชาวต่างชาติขอรับการตรวจลงตราประเภทดังกล่าว จากสถานเอกอัครราชทูต/สถานกงสุลใหญ่ของไทย ในต่างประเทศในปี พ.ศ. 2559 จำนวน 2,917 ราย ปี พ.ศ. 2560 จำนวน 2,878 ราย และ ปี พ.ศ. 2561 จำนวน 1,843 ราย (ข้อมูลระหว่างเดือนมกราคม – กันยายน พ.ศ. 2561) ประกอบกับข้อมูลของสำนักงานตรวจคนเข้าเมือง ระบุว่า มีจำนวนคนต่างด้าวได้รับอนุมัติให้อยู่ต่อในราชอาณาจักร สำหรับกรณีใช้ชีวิตบั้นปลายในปี พ.ศ. 2559 จำนวน 68,311 ราย ปี พ.ศ. 2560 จำนวน 65,818 ราย และ ปี พ.ศ. 2561 จำนวน 79,107 ราย เมื่อวันที่ 2 เมษายน พ.ศ. 2562 อนุมัติในหลักการให้เพิ่มเติมหลักเกณฑ์การทำประกันสุขภาพสำหรับคนต่างด้าว ของผู้รับการตรวจลงตราประเภท คนอยู่ชั่วคราว Non-Immigrant Visa รหัส O-A (ระยะ 1 ปี) ตามที่กระทรวงสาธารณสุข โดยกรมสนับสนุนบริการสุขภาพ เปร่งประสานกับกระทรวงการต่างประเทศ กระทรวงมหาดไทย สำนักงานตำรวจแห่งชาติ (สำนักงานตรวจคนเข้าเมือง) และหน่วยงานที่เกี่ยวข้องเพื่อพิจารณาปรับปรุงแก้ไขกฎหมาย ระเบียบ ประเทศ หรือคำสั่งต่างๆ ในส่วนที่อยู่ใน ความรับผิดชอบของแต่ละหน่วยงาน เพื่อรองรับการดำเนินการในเรื่องนี้ตามขั้นตอนของกฎหมายและมติคณะรัฐมนตรี ที่เกี่ยวข้องต่อไป ซึ่งมีหน่วยงานที่เกี่ยวข้องจะต้องดำเนินการ ได้แก่

- กรมการกงสุล
- สำนักงานตรวจคนเข้าเมือง
- สำนักงานคณะกรรมการกำกับและส่งเสริมการประกอบธุรกิจประกันภัย(คปภ.)/ สมาคมประกัน

วินาศภัยไทย/สมาคมประกันชีวิตไทย

- กรมสนับสนุนบริการสุขภาพ โดยจัดให้มีจุดบริการข้อมูล (One Stop Service) แก่ผู้ที่ประสงค์ จะขอรับการตรวจลงตราทั้งประเภท Non O-X (10 ปี) และ Non O-A (1 ปี) เพื่อได้รับทราบข้อมูลที่เกี่ยวข้อง ได้แก่ (1) หลักเกณฑ์ เงื่อนไขและคุณสมบัติในการตรวจลงตรารวมถึงสิทธิประโยชน์ที่จะได้รับ (2) วิธีการทำประกัน สุขภาพ เงื่อนไขการทำประกันสุขภาพและช่องทางการทำประกันสุขภาพรองรับการตรวจลงตรา (3) การรายงานตัว เมื่อครบกำหนดระยะ 1 ปี (O-X) หรือแจ้งที่พักอาศัยกรณีอยู่ครบกำหนด 90 วัน และข้อมูลอื่นๆ ที่เกี่ยวข้อง โดยอาจจัดทำเป็นช่องทางในลักษณะของเว็บไซต์กลางหรือแอปพลิเคชัน ที่สามารถเชื่อมโยงไปยังเว็บไซต์ ของหน่วยงานต่างๆ ได้

ที่มา: กองสุภาพระหว่งประเทศ กรมสนับสนุนบริการสุขภาพ

การประชุมเชิงปฏิบัติการเพื่อปฏิรูปกลไกการดำเนินงาน (Retreat) ยุทธศาสตร์การพัฒนาประเทศไทยให้เป็นศูนย์กลางสุขภาพนานาชาติ (Medical Hub) (พ.ศ.2560-2569)

ตามที่กรมสนับสนุนบริการสุขภาพ และหน่วยงานที่เกี่ยวข้อง ได้ดำเนินโครงการ/กิจกรรมสำคัญ (Quick win) ตามแผนยุทธศาสตร์ การพัฒนาประเทศไทยให้เป็นศูนย์กลางสุขภาพนานาชาติ (Medical Hub) (พ.ศ. 2560 - พ.ศ. 2569) มาแล้ว 3 ปี ซึ่งมีบริบทและสถานการณ์ ของโลกที่เปลี่ยนไป จึงได้จัดประชุม Retreat แผนยุทธศาสตร์ฯ เพื่อรับฟังความคิดเห็นจากทุกภาคส่วน และนำข้อมูลมาปรับปรุง แผนฯ ดังกล่าว ซึ่งได้จัดการประชุมทั้งหมด จำนวน 4 ครั้ง ได้แก่



1. ประชุมหารือแนวทางการขับเคลื่อนนโยบายศูนย์กลางสุขภาพนานาชาติ และอุตสาหกรรมทางการแพทย์ ครบวงจร (Medical Hub) เพื่อสร้างรายได้เข้าสู่ประเทศ เมื่อวันที่ 16 พฤษภาคม พ.ศ. 2562
2. ประชุมเชิงปฏิบัติการเพื่อปฏิรูปกลไกการดำเนินงาน (Retreat) ยุทธศาสตร์การพัฒนาประเทศไทย ให้เป็นศูนย์กลางสุขภาพนานาชาติ (Medical Hub) (พ.ศ. 2560-2569) ระหว่างวันที่ 4 – 6 มิถุนายน พ.ศ. 2562 ณ โรงแรมเดอะกรีนเนอรี รีสอร์ท เขาใหญ่ จังหวัดนครราชสีมา
3. การประชุมเพื่อพัฒนากลไกการดำเนินงาน Retreat ครั้งที่ 1/2562 เมื่อวันที่ 12 กรกฎาคม พ.ศ. 2562
4. การประชุมเพื่อพัฒนากลไกการดำเนินงาน Retreat ครั้งที่ 2/2562 เมื่อวันที่ 24 กรกฎาคม พ.ศ. 2562 ได้เป็นข้อสรุป/ข้อเสนอแนะในการดำเนินงาน ดังนี้



- ด้านศูนย์กลางบริการเพื่อส่งเสริมสุขภาพ (Wellness Hub) ให้มีการพัฒนาและสร้างศักยภาพในการให้บริการด้าน Wellness การปรับปรุงและพัฒนากฎหมาย กฎระเบียบที่เกี่ยวข้อง
- ด้านศูนย์กลางบริการรักษาพยาบาล (Medical Service Hub) ให้มีหน่วยงานหลักที่รับผิดชอบนโยบาย Medical Hub มุ่งเน้น การประชาสัมพันธ์บริการด้านสุขภาพของไทยในตลาดต่างประเทศ
- ด้านศูนย์กลางบริการวิชาการและงานวิจัย (Academic Hub) มุ่งเน้นการสร้างรายได้/มูลค่าทางเศรษฐกิจจากงานวิจัย ด้านการแพทย์และสาธารณสุข การพัฒนาและผลักดันให้สมุนไพรไทย สามารถทดแทนหรือถูกนำมาใช้ในฐานยาแผนปัจจุบัน
- ด้านศูนย์กลางยาและผลิตภัณฑ์สุขภาพ (Product Hub) ให้มีการส่งเสริมและพัฒนา เพื่อยกระดับมาตรฐานสินค้า ด้านสุขภาพของไทย ส่งเสริมให้มีการผลิต ผลิตภัณฑ์สำหรับการดูแลรักษาสุขภาพรองรับการก้าวเข้าสู่ยุคสังคมผู้สูงอายุ อย่างสมบูรณ์ (Age Society) ในอนาคต

ที่มา: กองสุขภาพระหว่างประเทศ กรมสนับสนุนบริการสุขภาพ

กลุ่มบริหารทรัพยากรบุคคล กรมสนับสนุนบริการสุขภาพ โครงการประชุมพิเศษบุคลากรใหม่ ประจำปีงบประมาณ พ.ศ. 2562

วัตถุประสงค์

1. เพื่อสร้างความรู้ความเข้าใจถึงสภาพแวดล้อมการทำงานได้แก่ วัฒนธรรม พันธกิจ ค่านิยมโครงสร้าง การแบ่งส่วนราชการ นโยบายการบริหารงาน บทบาทและอำนาจหน้าที่ความรับผิดชอบของหน่วยงานในสังกัด กรมสนับสนุนบริการสุขภาพทั้งส่วนกลาง และส่วนภูมิภาค
2. เพื่อสร้างความรู้พื้นฐานต่างๆ เกี่ยวกับการปฏิบัติราชการ อันได้แก่ กฎ ระเบียบ หลักเกณฑ์สิทธิประโยชน์ และสวัสดิการ รวมทั้งระเบียบปฏิบัติของทางราชการ
3. เพื่อปลูกจิตสำนึกการเป็นบุคลากรที่ดีของกรมสนับสนุนบริการสุขภาพ และเสริมสร้างความสัมพันธ์อันดีระหว่างเพื่อนร่วมงาน เกิดการเรียนรู้ แลกเปลี่ยนประสบการณ์ร่วมกัน ซึ่งมีกลุ่มเป้าหมายประกอบด้วย ข้าราชการบรรจุใหม่ ข้าราชการที่รับโอนจากส่วนราชการอื่น และพนักงานราชการที่จัดจ้างใหม่

ครั้งที่ 1 : ระหว่างวันที่ 8-11 มกราคม พ.ศ. 2562 ณ ศูนย์พัฒนาการสาธารณสุขมูลฐานภาคกลาง จังหวัดชลบุรี

ครั้งที่ 2 : ระหว่างวันที่ 4-7 มิถุนายน พ.ศ. 2562 ณ ยูนิแลนด์ กอล์ฟ แอนด์ คันทรี คลับ จังหวัดนครปฐม



กิจกรรม DIY ถุงผ้าลดโลกร้อนภายในงานตลาดน้ำเพื่อสุขภาพ กรมสนับสนุนบริการสุขภาพ ประจำปีงบประมาณ พ.ศ. 2562
วันที่ 29 มกราคม พ.ศ. 2562 ณ กรมสนับสนุนบริการสุขภาพ



ที่มา: กลุ่มบริหารทรัพยากรบุคคล กรมสนับสนุนบริการสุขภาพ

โครงการพัฒนากลุ่มกำลังคนคุณภาพ (Talent Management) กรมสนับสนุนบริการสุขภาพ ประจำปีงบประมาณ พ.ศ. 2562

โดยมีวัตถุประสงค์ เพื่อดึงดูดผู้ที่มีความรู้ความสามารถและจิตสาธารณะ มีความพร้อมในการนำตนเอง และมีภาวะผู้นำที่เป็นตัวอย่าง (Leadership by Example) เพื่อพัฒนาให้มีทักษะและทัศนคติที่มีความพร้อม ในการขับเคลื่อนยุทธศาสตร์ของกรมฯ มีภาวะผู้นำในการเปลี่ยนแปลง รวมทั้งสมรรถนะในการปฏิบัติงานอย่างมืออาชีพ สอดคล้องกับสายงาน ช่วงอายุ พื้นที่การปฏิบัติงาน อีกทั้งยังพัฒนาความรู้ความสามารถให้มีความพร้อมเหมาะสม กับการเข้าสู่ตำแหน่งสำคัญเชิงยุทธศาสตร์หรือตำแหน่งที่สูงขึ้น

ครั้งที่ 1 ระหว่างวันที่ 30 มีนาคม ถึง 1 เมษายน พ.ศ. 2562 ณ กองร้อยฝึกรบพิเศษที่ 1 ค่ายฝึกการรบพิเศษ แก่งกระจาน จังหวัดเพชรบุรี

ครั้งที่ 2 ระหว่างวันที่ 21 – 31 พฤษภาคม พ.ศ. 2562 และ ระหว่างวันที่ 10 – 21 มิถุนายน พ.ศ. 2562 ณ ศูนย์พัฒนาการสาธารณสุขมูลฐานภาคกลาง จังหวัดชลบุรี

ครั้งที่ 3 ระหว่างวันที่ 13–16 สิงหาคม พ.ศ. 2562 ณ ห้องประชุมโรงแรมรอยัล ริเวอร์แคว รีสอร์ท แอนด์ สปา อำเภอเมือง จังหวัดกาญจนบุรี และพื้นที่ในกรุงเทพมหานคร

ครั้งที่ 4 ในวันที่ 20 กันยายน พ.ศ. 2562 ณ โรงแรมไดมอนด์พลาซ่า จังหวัดสุราษฎร์ธานี

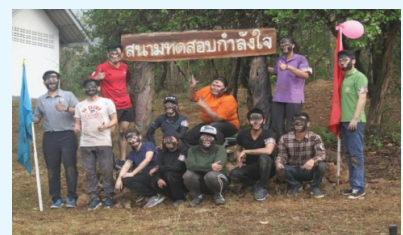

ที่มา: กลุ่มบริหารทรัพยากรบุคคล กรมสนับสนุนบริการสุขภาพ

สำนักบริหาร กรมสนับสนุนบริการสุขภาพ

ผลการดำเนินงาน

การสื่อสารภาพลักษณ์องค์กร เป็นการสื่อสารประชาสัมพันธ์การดำเนินงานของ กรมสนับสนุนบริการสุขภาพ ในภาพรวมกับกลุ่มผู้มีส่วนได้ส่วนเสีย เพิ่มระดับการรับรู้ ตลอดจนสร้างทัศนคติที่ดีต่อภาพลักษณ์องค์กร โดยดำเนินการสนับสนุนด้านการวางแผนการสื่อสาร การผลิต และการเผยแพร่ข้อมูลข่าวสารผ่านช่องทางการสื่อสารต่างๆ รวมถึงการจัดโครงการและกิจกรรมต่างๆ ดังนี้

1. ผลิตรายการผ่านสื่อออนไลน์ ได้แก่ Facebook “กรมสนับสนุนบริการสุขภาพ สบส. กระทรวงสาธารณสุข” จุลสารออนไลน์ สบส.ชอย 8 และสื่อโทรทัศน์ สถานีโทรทัศน์ PSI ช่อง 99 จำนวน 4 รายการ ได้แก่ รายการแชร์ข่าวสายเฮลท์ รายการความรู้คู่สุขภาพ สบส.ขอ Talk และคุยลั่นสนั่นชอย 8 เพื่อเผยแพร่บทบาทภารกิจ ผลการดำเนินงาน และความเคลื่อนไหวของกรมทั้งส่วนกลางและส่วนภูมิภาค

2. ถ่ายทอดสดกิจกรรมการดำเนินงานของกรม สบส.ผ่าน Facebook กรมสนับสนุนบริการสุขภาพ สบส. กระทรวงสาธารณสุข (Facebook Live)

3. ผลิตข่าว/ ภาพข่าว ข้อมูลตามนโยบาย โครงการ กิจกรรมที่สำคัญ บทบาทภารกิจและผลการดำเนินงานของกรมสนับสนุนบริการสุขภาพ รวมถึงการชี้แจงประเด็นสำคัญที่ทันต่อสถานการณ์ เนื่องจากเป็นการชี้แจงประเด็นข่าวฯ ตามมาตรการปรับปรุงประสิทธิภาพในการปฏิบัติราชการ (มาตรา 44)

4. จัดทำคู่มือแนวทางการดำเนินงานของกรมสนับสนุนบริการสุขภาพ ประจำปีงบประมาณ พ.ศ. 2562 โดยมีกลุ่มเป้าหมายประกอบด้วย เจ้าหน้าที่กรม สบส. (ส่วนกลางและส่วนภูมิภาค) และภาคีเครือข่ายสาธารณสุข

5. ดำเนินกิจกรรมตามโครงการการสื่อสารเพื่อส่งเสริมสุขภาพแบบองค์รวม (ตลาดน้ำเพื่อสุขภาพ) ปี พ.ศ. 2562 (พฤศจิกายน พ.ศ. 2561 – 30 กันยายน พ.ศ. 2562) โดยมีกิจกรรมการประกวดออกกำลังกาย เป็นการส่งเสริมให้บุคลากรกรมสนับสนุนบริการสุขภาพมีส่วนร่วมและให้ความสำคัญกับการออกกำลังกายเพื่อสุขภาพที่แข็งแรง รวมถึงมีการจำหน่ายสินค้าเพื่อส่งเสริมรายได้และเสริมอาชีพ ให้กับเจ้าหน้าที่และประชาชน เพื่อสร้างชุมชนสร้างสุขภาพ สุขใจ สุขเงิน



ที่มา: กลุ่มประชาสัมพันธ์ สำนักบริหาร กรมสนับสนุนบริการสุขภาพ

ผลการดำเนินงาน ปีงบประมาณ 2562

การสื่อสารภาพลักษณ์องค์กร เป็นการสื่อสารประชาสัมพันธ์การดำเนินงานของ กรมสนับสนุนบริการสุขภาพในภาพรวมกับกลุ่มผู้มีส่วนได้ส่วนเสีย เพิ่มระดับการรับรู้ ตลอดจนสร้างทัศนคติที่ดีต่อภาพลักษณ์องค์กร โดยดำเนินการสนับสนุนด้านการวางแผน การสื่อสาร การผลิต และการเผยแพร่ข้อมูลข่าวสาร ผ่านช่องทางการสื่อสารต่างๆ รวมถึงการจัด โครงการและกิจกรรมต่างๆ ดังนี้



1. ผลิตรายการผ่านสื่อออนไลน์

ได้แก่ Facebook “กรมสนับสนุนบริการสุขภาพ สบส. กระทรวงสาธารณสุข” จดสารออนไลน์สบส.ชอย 8 และสื่อโทรทัศน์ สถานีโทรทัศน์ PSI ช่อง 99 จำนวน 4 รายการ ได้แก่ รายการนักรั้วสายเสลที ความรู้คู่สุขภาพ สบส.ขอ Talk และคุยล้นสนั่น ชอย 8 เพื่อเผยแพร่บทบาทภารกิจ ผลการดำเนินงานและความเคลื่อนไหวของกรม สบส. ทั้งส่วนกลาง และส่วนภูมิภาค

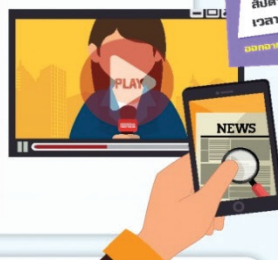

2. ถ่ายทอดสดกิจกรรม

การดำเนินงานของกรม สบส. ผ่าน Facebook กรมสนับสนุนบริการสุขภาพ สบส. กระทรวงสาธารณสุข (Facebook Live)



ที่มา: กลุ่มประชาสัมพันธ์ สำนักบริหาร กรมสนับสนุนบริการสุขภาพ

3. ผลิตภัณฑ์/ ภาพข่าว

ข้อมูลตามนโยบาย โครงการ กิจกรรมที่สำคัญ บทบาทภารกิจและผลการดำเนินงานของกรมสนับสนุนบริการสุขภาพ รวมถึงการชี้แจงประเด็นสำคัญที่ทันต่อสถานการณ์ เนื่องจากเป็นการชี้แจงประเด็นข่าวฯ ตามมาตรการปรับปรุงประสิทธิภาพในการปฏิบัติราชการ (มาตรา 44)



4. จัดทำคู่มือแนวทาง การดำเนินงาน ของกรมสนับสนุน บริการสุขภาพ ประจำปี งบประมาณ 2562

โดยมีกลุ่มเป้าหมายประกอบด้วย เจ้าหน้าที่กรม สบส. (ส่วนกลางและส่วนภูมิภาค) และภาคีเครือข่ายสาธารณสุข

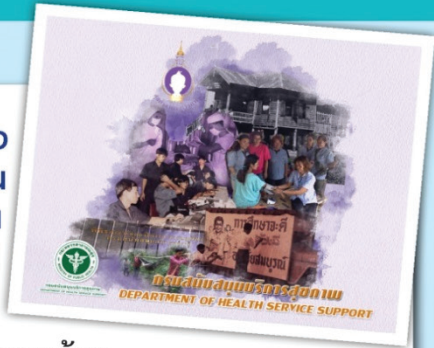

5. ดำเนินกิจกรรมตามโครงการการสื่อสาร เพื่อส่งเสริมสุขภาพแบบองค์รวม (ตลาดน้ำ เพื่อสุขภาพ) ปี 2562

(พฤศจิกายน 2561 - กันยายน 2562) โดยมีกิจกรรมการประกวดออกกำลังกาย เป็นการส่งเสริมให้บุคลากรกรมสนับสนุนบริการสุขภาพมีส่วนร่วมและให้ความสำคัญกับการออกกำลังกายเพื่อสุขภาพที่แข็งแรง รวมถึงมีการจำหน่ายสินค้าเพื่อส่งเสริมรายได้และเสริมอาชีพให้กับเจ้าหน้าที่และประชาชน เพื่อสร้างชุมชนสร้างสุข สุขกาย สุขใจ และสุขเงิน

ที่มา: กลุ่มประชาสัมพันธ์ สำนักบริหาร กรมสนับสนุนบริการสุขภาพ



สบส.Channel

ออกอากาศทาง

FB : กรมสนับสนุนบริการสุขภาพ สบส. กระทรวงสาธารณสุข

วันจันทร์และวันพฤหัสบดี

รู้ทัน เรื่องสุขภาพ



รายการความรู้เรื่องสุขภาพ

วันจันทร์ และวันพุธ

เวลา 11.00 น.

รายการแชร์ข่าวสายเฮลท์

วันอังคาร และวันพฤหัสบดี

เวลา 11.00 น.



ออกอากาศในช่วงพิเศษ “สบส.ขอTalk”

รายการแชร์ข่าวสายเฮลท์

เวลา 11.00 น.



วันศุกร์

วาไรตี้ รอบรู้กรม สบส.

รายการคุยลั่นสั่นชอย 8

สัปดาห์ที่ 2 และ 4 ของทุกเดือน

เวลา 11.00 น.



ออกอากาศทาง FB : จุลสารออนไลน์ “สบส.ชอย 8”

จัดทำโดย กลุ่มประชาสัมพันธ์ สำนักบริหาร

ที่มา: กลุ่มประชาสัมพันธ์ สำนักบริหาร กรมสนับสนุนบริการสุขภาพ

ที่ปรึกษา

- | | | |
|----------------------|------------------|----------------------------------|
| 1. นายแพทย์ณัฐวุฒิ | ประเสริฐสิริพงศ์ | อธิบดีกรมสนับสนุนบริการสุขภาพ |
| 2. นายแพทย์ประภาส | จิตตาศิริณัฐ | รองอธิบดีกรมสนับสนุนบริการสุขภาพ |
| 3. นายแพทย์ภาณุวัฒน์ | ปานเกตุ | รองอธิบดีกรมสนับสนุนบริการสุขภาพ |
| 4. ทันตแพทย์อาคม | ประดิษฐ์สุวรรณ | รองอธิบดีกรมสนับสนุนบริการสุขภาพ |

คณะผู้จัดทำ

- | | | |
|--------------------|-------------|------------------------------------|
| 1. นายแพทย์อัศวพล | ศุภศาสตร์ | ผู้อำนวยการกลุ่มแผนงาน สำนักบริหาร |
| 2. นางจันทร์ทิพย์ | พงษ์สนาม | กลุ่มแผนงาน สำนักบริหาร |
| 3. นางสาวจิตราภรณ์ | อุตมาตย์ | กลุ่มแผนงาน สำนักบริหาร |
| 4. นางสาวธิดารัตน์ | แวงวรรณ | กลุ่มแผนงาน สำนักบริหาร |
| 5. นายชญายุทธ | ศรีงามเมือง | กลุ่มแผนงาน สำนักบริหาร |
| 6. นายธานี | มูลประดับ | กลุ่มแผนงาน สำนักบริหาร |

