



กรมสนับสนุนบริการสุขภาพ
DEPARTMENT OF HEALTH SERVICE SUPPORT

แผนปฏิบัติการ กรมสนับสนุนบริการสุขภาพ ประจำปีงบประมาณ พ.ศ. 2569



คำนำ

แผนปฏิบัติการการกรมสนับสนุนบริการสุขภาพ ประจำปีงบประมาณ พ.ศ. ๒๕๖๙ ฉบับนี้จัดทำขึ้นภายใต้กรอบวงเงินงบประมาณ ของกรมสนับสนุนบริการสุขภาพ ประจำปีงบประมาณ พ.ศ. ๒๕๖๙ โดยเป็นการวางแผนการดำเนินงานจากทุกหน่วยงานในสังกัดกรมสนับสนุนบริการสุขภาพ ซึ่งแบ่งประเด็นตามยุทธศาสตร์ ๔ ยุทธศาสตร์ วัตถุประสงค์ในการจัดทำแผนปฏิบัติการประจำปี เพื่อให้ทุกหน่วยงานในสังกัดกรมสนับสนุนบริการสุขภาพ นำไปใช้เป็นเครื่องมือในการเร่งรัดการดำเนินงานและการใช้จ่ายงบประมาณ ให้เป็นไปตามแผนปฏิบัติการที่กำหนด และเป็นไปตามมาตรการเพิ่มประสิทธิภาพการใช้จ่ายงบประมาณของสำนักงานประมาณ ซึ่งโครงการ/กิจกรรมที่กำหนดตอบสนองตามนโยบาย ประเด็นยุทธศาสตร์ และกลยุทธ์ ประจำปีงบประมาณ พ.ศ.๒๕๖๙ ของกรมสนับสนุนบริการสุขภาพ ในการพัฒนาประชาชนให้สามารถจัดการดูแลสุขภาพตนเองได้และประชาชนได้รับบริการจากสถานพยาบาล สถานประกอบการเพื่อสุขภาพที่มีคุณภาพมาตรฐาน ปลอดภัย

ทั้งนี้ ต้องขอขอบพระคุณ คณะผู้บริหาร ผู้อำนวยการสำนัก/กอง/กลุ่ม/ศูนย์ และบุคลากรผู้เกี่ยวข้องในสังกัดกรมสนับสนุนบริการสุขภาพ ทั้งส่วนกลางและส่วนภูมิภาคที่ร่วมดำเนินการ และช่วยให้การจัดทำแผนปฏิบัติการการกรมสนับสนุนบริการสุขภาพ ฉบับนี้ สำเร็จลุล่วงไปได้ด้วยดี

สารบัญ

| เรื่อง | หน้า |
|--|-------|
| คำนำ | ก |
| ส่วนที่ ๑ บทนำ | |
| - บทสรุปผู้บริหาร | ๑-๒ |
| ส่วนที่ ๒ ความสอดคล้องกับแผนระดับชาติ | |
| - ยุทธศาสตร์ชาติ | ๓-๖ |
| - แผนแม่บทภายใต้ยุทธศาสตร์ | ๗-๘ |
| - แผนพัฒนาเศรษฐกิจ ฉบับที่ ๑๓ | ๑๐-๑๑ |
| - เป้าหมายการพัฒนาที่ยั่งยืน (SDGs) แห่งสหประชาชาติ | ๑๒-๑๓ |
| ส่วนที่ ๓ นโยบายที่เกี่ยวข้อง | |
| - นโยบายรัฐบาล | ๑๔-๑๖ |
| - นโยบายรัฐมนตรีว่าการกระทรวงสาธารณสุข | ๑๗ |
| - นโยบายรัฐมนตรีช่วยว่าการกระทรวงสาธารณสุข | ๑๘ |
| - ยุทธศาสตร์ความเป็นเลิศ (๔+๑ Excellence) | ๑๙-๒๓ |
| - นโยบายกรมสนับสนุนบริการสุขภาพ | ๒๔ |
| - แผนปฏิบัติการราชการกรมสนับสนุนบริการสุขภาพ ระยะ ๕ ปี (พ.ศ.๒๕๖๖ – ๒๕๗๐) | ๒๕-๔๔ |
| ส่วนที่ ๔ โครงสร้าง ทิศทาง และยุทธศาสตร์การดำเนินงานขององค์กร | |
| - การแบ่งส่วนราชการและอำนาจหน้าที่ตามกฎหมาย | ๔๕-๔๗ |
| - โครงสร้างกรมสนับสนุนบริการสุขภาพ | ๔๘ |
| - ผังความเชื่อมโยงยุทธศาสตร์ชาติ แผนแม่บทภายใต้ยุทธศาสตร์ชาติ สู่แผนปฏิบัติการราชการกรมสนับสนุนบริการสุขภาพ ประจำปีงบประมาณ พ.ศ. ๒๕๖๙ | ๔๙-๕๓ |
| ส่วนที่ ๕ สาระสำคัญของแผนปฏิบัติการประจำปีงบประมาณ พ.ศ. ๒๕๖๘ | |
| - วิสัยทัศน์ เป้าประสงค์ พันธกิจ ผลสัมฤทธิ์ | ๕๔-๕๕ |
| - ผังความเชื่อมโยงผลสัมฤทธิ์หน่วยงาน ตัวชี้วัด ประจำปีงบประมาณ พ.ศ. ๒๕๖๘ | ๕๖-๖๒ |
| - ผลผลิต/โครงการ งบประมาณ ประจำปีงบประมาณ พ.ศ. ๒๕๖๘ | ๖๓-๖๔ |
| ส่วนที่ ๖ ภาคผนวก | |
| - ความเชื่อมั่นนโยบายรณว.กระทรวงสาธารณสุข/รณช.กระทรวงสาธารณสุข กับนโยบายกรมสนับสนุนบริการสุขภาพ | |
| - โครงการขับเคลื่อน กรมสนับสนุนบริการสุขภาพ | |

ส่วนที่

๑

บทนำ

บทสรุปผู้บริหาร

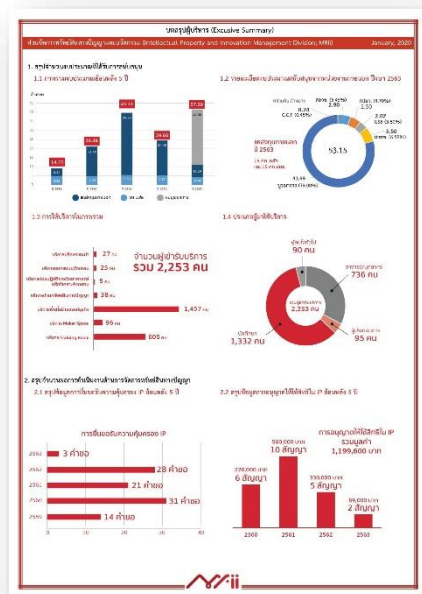

ส่วนที่ ๑ บทนำ

บทสรุปผู้บริหาร

ยุทธศาสตร์ชาติ ๒๐ ปี พ.ศ. ๒๕๖๑ - ๒๕๘๐ เป็นแผนการพัฒนาประเทศ ที่กำหนดกรอบและแนวทางการพัฒนาให้หน่วยงานของรัฐทุกภาคส่วนต้องทำตาม เพื่อให้บรรลุวิสัยทัศน์ประเทศไทยที่ว่า “ประเทศไทยมีความมั่นคง มั่งคั่ง ยั่งยืน เป็นประเทศที่พัฒนาแล้ว ด้วยการพัฒนาตามหลักปรัชญาของเศรษฐกิจพอเพียง” หรือเป็นคติพจน์ประจำชาติว่า “มั่นคง มั่งคั่ง ยั่งยืน” เพื่อสนองต่อต่อผลประโยชน์แห่งชาติโดยที่รัฐธรรมนูญ แห่งราชอาณาจักรไทย มาตรา ๖๕ กำหนดให้รัฐพึงจัดให้มียุทธศาสตร์ชาติเป็นเป้าหมายการพัฒนาประเทศอย่างยั่งยืนตามหลักธรรมาภิบาลเพื่อใช้เป็นกรอบในการจัดทำแผนต่าง ๆ ให้สอดคล้องและบูรณาการกัน เพื่อให้เกิดพลังผลักดันร่วมกันไปสู่เป้าหมายดังกล่าว ยุทธศาสตร์ชาติ ๒๐ ปี (พ.ศ. ๒๕๖๑ - ๒๕๘๐) เป็นยุทธศาสตร์ชาติฉบับแรกของประเทศไทยตามรัฐธรรมนูญแห่งราชอาณาจักรไทย ซึ่งจะต้องนำไปสู่การปฏิบัติเพื่อให้ประเทศไทยบรรลุวิสัยทัศน์ “ประเทศไทยมีความมั่นคง มั่งคั่ง ยั่งยืน เป็นประเทศพัฒนาแล้ว ด้วยการพัฒนาตามหลักปรัชญาของเศรษฐกิจ พอเพียง” เพื่อความสุขของคนไทยทุกคน

แผนแม่บทภายใต้ยุทธศาสตร์ชาติฯ เป็นกลไกสำคัญในการถ่ายทอดแนวทางการขับเคลื่อนประเทศในมิติต่าง ๆ ของยุทธศาสตร์ชาติไปสู่การปฏิบัติในแผนระดับที่ ๓ ร่วมกับแผนระดับที่ ๒ อีก ๒ แผน ได้แก่ แผนพัฒนาเศรษฐกิจและสังคมแห่งชาติ และนโยบายและแผนระดับชาติว่าด้วยความมั่นคงแห่งชาติ ที่มีเป้าหมายการพัฒนาสอดคล้องและเป็นไปในทิศทางเดียวกันกับเป้าหมายแผนแม่บทภายใต้ยุทธศาสตร์ชาติ ทั้ง ๑๔๐ เป้าหมาย เพื่อนำไปสู่การกำหนดการปฏิบัติที่มีความชัดเจนในแผนระดับที่ ๓ ประกอบด้วย แผนปฏิบัติราชการ และ/หรือแผนปฏิบัติการของหน่วยงานของรัฐ ที่ต้องมีการระบุการดำเนินงาน/ โครงการที่สามารถนำไปสู่การบรรลุเป้าหมายของยุทธศาสตร์ชาติได้อย่างเป็นรูปธรรม

แผนปฏิบัติราชการรายปี พ.ศ. ๒๕๖๙ กรมสนับสนุนบริการสุขภาพ มุ่งเน้นภารกิจด้านการพัฒนา นโยบายและยุทธศาสตร์การคุ้มครองผู้บริโภคด้านระบบบริการสุขภาพและระบบ สุขภาพภาคประชาชน การควบคุม กำกับ คุ้มครอง คุณภาพ มาตรฐาน และพัฒนา กลไกการบังคับใช้กฎหมาย การควบคุม และพิทักษ์สิทธิผู้บริโภคด้านระบบ บริการสุขภาพโดยการมีส่วนร่วมของประชาชน

ทั้งนี้ กรมสนับสนุนบริการสุขภาพ ได้ดำเนินการทบทวนและกำหนดเป้าหมายการให้บริการในระดับผลลัพธ์ ผลผลิต โครงการ/กิจกรรม และโครงการระดับหน่วยงานที่สอดคล้องกับยุทธศาสตร์ แต่ละระดับ นโยบายการดำเนินงานสำคัญและเร่งด่วนของรัฐบาล และทิศทางการดำเนินงานภายใต้แผนปฏิบัติราชการของกระทรวงสาธารณสุข และเพื่อให้เกิดการขับเคลื่อนอย่างเป็นรูปธรรม จึงได้จัดทำแผนปฏิบัติราชการประจำปีงบประมาณ พ.ศ. ๒๕๖๙ เป็นเครื่องมือในการกำหนดทิศทางและกำกับ ติดตามการดำเนินงานของกรมสนับสนุนบริการสุขภาพ

วัตถุประสงค์ของแผน

- เพื่อใช้เป็นกรอบ แนวทางในการปฏิบัติราชการประจำปีงบประมาณ พ.ศ. ๒๕๖๙
- เพื่อใช้เป็นเครื่องมือในการแปลงและถ่ายทอดยุทธศาสตร์ไปสู่การปฏิบัติจนเกิดการบรรลุผลลัพธ์ตามเป้าหมายที่ต้องการ
- เพื่อใช้ในการจัดทำแผนกำกับ ติดตามประเมินผล การดำเนินงานตามยุทธศาสตร์ แผนงาน โครงการ ตัวชี้วัดและการเบิกจ่ายงบประมาณ ประจำปีงบประมาณ พ.ศ. ๒๕๖๙

แนวทางการจัดสรรงบประมาณเพื่อขับเคลื่อนงานกรมสนับสนุนบริการสุขภาพ

๑. การพิจารณาโครงการขับเคลื่อนและโครงการตามนโยบายของกรม พิจารณาความเหมาะสม โดยมีหลักเกณฑ์ ดังนี้

- ๑.๑ สามารถตอบสนองภารกิจตามยุทธศาสตร์ของกรมสนับสนุนบริการสุขภาพ
- ๑.๒ สามารถส่งมอบผลผลิตเพื่อตอบสนองตัวชี้วัดเชิงนโยบาย ยุทธศาสตร์ และงบประมาณ
- ๑.๓ สร้างนวัตกรรมที่สามารถขยายผลต่อยอดได้

โครงการที่ไม่เป็นไปตามหลักเกณฑ์ ข้อ ๑.๑ - ๑.๓ **ไม่ควรขออนุมัติโครงการ**

๒. ทบทวนรูปแบบการดำเนินโครงการ วงเงินและกิจกรรมให้เหมาะสม ทบทวนความคุ้มค่า ควรส่งมอบผลสัมฤทธิ์ที่ชัดเจน ปรึบลดค่าใช้จ่ายที่ไม่จำเป็นและลดความซ้ำซ้อน เช่น การจัดประชุมร่วมกัน สำหรับการประชุมที่มีกลุ่มเป้าหมาย หรือวัตถุประสงค์เดียวกัน

๓. งบประมาณโครงการขับเคลื่อนจะจัดสรรร้อยละ ๕๐ ของวงเงินที่ได้รับอนุมัติทั้งโครงการ ยกเว้น โครงการที่มีความจำเป็นต้องใช้เงินจำนวนเต็ม โดยจะติดตามผลการดำเนินงานก่อนพิจารณาจัดสรรส่วนที่เหลือ และหากผลการดำเนินงานไม่เป็นไปตามแผนหรือเป้าหมาย จะพิจารณายุติโครงการ

๔. หน่วยงานสามารถขออนุมัติงบประมาณเพิ่มเติมได้ โดยต้องแสดงผลการเบิกจ่าย ผลงาน และแผนงานที่ต้องการงบประมาณเพิ่มเติม ให้ชัดเจนเพื่อเป็นข้อมูลประกอบการพิจารณาต่อไป

๕. หลักเกณฑ์การจัดสรรงบประมาณ

- ๗.๑ งานที่สนองตอบต่อนโยบายกระทรวงและผู้บริหารกรม
- ๗.๒ งานที่มีผลกระทบต่อสวัสดิการและความปลอดภัยของบุคลากร
- ๗.๓ งานเร่งด่วนที่นอกเหนือจากแผนปฏิบัติการประจำปีที่มีผลต่อการปฏิบัติงาน

๖. ตัวชี้วัดสำคัญของกรมจะใช้หลักการเดียวกันทั้งส่วนกลาง คือการดำเนินการตามนโยบายสำคัญของกรม โดยเฉพาะการตอบสนองความต้องการของประเทศสร้างความมั่นคงให้กับหน่วยงานในอนาคต

ส่วนที่

๒

ความสอดคล้อง

กับแผน

ระดับชาติ

ส่วนที่ ๒ ความสอดคล้องกับแผนระดับชาติ

ความสอดคล้องกับแผน ๓ ระดับ ตามนโยบายของมติคณะรัฐมนตรี เมื่อวันที่ ๔ ธันวาคม ๒๕๖๐

๑. ยุทธศาสตร์ชาติ (แผนระดับที่ ๑)

๑. ยุทธศาสตร์ชาติที่ ๓ ด้านการพัฒนาและเสริมสร้างศักยภาพทรัพยากรมนุษย์ (หลัก)

(๑) เป้าหมาย

- ๑.๑ คนไทยเป็นคนดี คนเก่ง มีคุณภาพ พร้อมสำหรับวิถีชีวิตในศตวรรษที่ ๒๑
- ๑.๒ สังคมไทยมีสภาพแวดล้อมที่เอื้อและสนับสนุนต่อการพัฒนาคนตลอดช่วงชีวิต

(๒) ประเด็นยุทธศาสตร์

๒.๑ การเสริมสร้างให้คนไทยมีสุขภาวะที่ดี ครอบคลุมทั้งด้าน กาย ใจ สติปัญญา และสังคม มุ่งเน้นการเสริมสร้างการจัดการสุขภาวะในทุกรูปแบบ ที่นำไปสู่การมีศักยภาพในการจัดการสุขภาวะที่ดีได้ด้วยตนเอง พร้อมทั้งสนับสนุนให้ทุกภาคส่วนมีส่วนร่วมในการสร้างเสริมให้คนไทยมีสุขภาวะที่ดี และมีทักษะด้านสุขภาวะที่เหมาะสม

๒.๑.๑ การสร้างความรอบรู้ด้านสุขภาวะ โดยพัฒนาองค์ความรู้และการสื่อสารด้านสุขภาวะที่ถูกต้องและเชื่อถือได้ให้แก่ประชาชน พร้อมทั้งเฝ้าระวังและจัดการกับความรู้ด้านสุขภาวะที่ไม่ถูกต้อง จนเกิดเป็นทักษะทางปัญญาและสังคมที่เป็นการเพิ่มศักยภาพในการจัดการสุขภาวะตนเองของประชาชน อาทิ การปรับเปลี่ยนพฤติกรรมสุขภาพของตนเองให้มีความเหมาะสม และการมีกิจกรรมทางกายที่เพียงพอในการดำรงชีวิต

๒.๑.๒ การป้องกันและควบคุมปัจจัยเสี่ยงที่คุกคามสุขภาวะ โดยผลักดันการสร้างเสริมสุขภาวะในทุกนโยบายที่ให้หน่วยงานทุกภาคส่วนมีส่วนร่วมในการรับผิดชอบต่อสุขภาพของประชาชน เพื่อลดภัยคุกคามที่เป็นอุปสรรคต่อการพัฒนาสุขภาพคนไทย

๒.๑.๓ การสร้างสภาพแวดล้อมที่เอื้อต่อการมีสุขภาวะที่ดี โดยส่งเสริมให้มีการจัดสภาพแวดล้อมทางกายภาพที่เป็นมิตรต่อสุขภาพและเอื้อต่อการมีกิจกรรมสำหรับยกระดับสุขภาวะของสังคม จัดทำมาตรการทางการเงินการคลังที่สนับสนุนสินค้าที่เป็นมิตรต่อสุขภาพ สนับสนุนการพัฒนาเทคโนโลยีและนวัตกรรมที่ช่วยในการเสริมการมีสุขภาวะ รวมทั้งกำหนดให้มีการประเมินผลกระทบด้านสุขภาพ โดยชุมชนและภาคประชาชนก่อนการดำเนินโครงการที่อาจกระทบต่อระดับสุขภาวะ

๒.๑.๔ การพัฒนาระบบบริการสุขภาพที่ทันสมัยสนับสนุนการสร้างสุขภาวะที่ดี โดยนำเทคโนโลยีและนวัตกรรมสมัยใหม่มาใช้ในการสร้างความเลิศทางด้านบริการทางการแพทย์และสุขภาพแบบครบวงจรและทันสมัย ที่รวมถึงการพัฒนาปัญญาประดิษฐ์ในการให้คำปรึกษา วินิจฉัย และพยากรณ์การเกิดโรคล่วงหน้า การพัฒนาระบบการดูแลสุขภาพทางไกลให้มีความหลากหลาย เข้าถึงง่าย เพื่อเป็นการแก้ไขปัญหาบุคลากรทางการแพทย์ที่มีความเชี่ยวชาญในพื้นที่ห่างไกล มีการเชื่อมโยงผลิตภัณฑ์เข้ากับอินเทอร์เน็ต ทางด้านสุขภาพ และจัดให้มีระบบการเก็บข้อมูลสุขภาพของประชาชนตลอดช่วงชีวิตให้มีประสิทธิภาพ โดยอยู่บนพื้นฐานความยั่งยืนทางการคลัง รวมถึงการปฏิรูประบบการเก็บภาษีและรายจ่าย เพื่อให้บริการด้านสุขภาพ ตลอดจนการปฏิรูประบบหลักประกันสุขภาพในการสร้างสุขภาวะที่ดีให้กับประชาชนทุกช่วงวัยอย่างมีประสิทธิภาพ พอเพียง เป็นธรรม และยั่งยืน

๒.๑.๕ การส่งเสริมให้ชุมชนเป็นฐานในการสร้างสุขภาวะที่ดีในทุกพื้นที่ โดยให้ชุมชนเป็นแหล่งปมเพาะจิตสำนึกการมีสุขภาพดีของประชาชน ผ่านการจัดการความรู้ด้านสุขภาพที่เป็นประโยชน์และสนับสนุนให้มีการแลกเปลี่ยนเรียนรู้ การสร้างสุขภาวะที่พึงประสงค์ระหว่างกัน โดยรัฐจะทำหน้าที่เป็นผู้อำนวยความสะดวกที่สำคัญในการอำนวยความสะดวกให้ชุมชนสามารถสร้างการมีสุขภาวะดีของตนเองได้ เพื่อให้ชุมชนเป็นพื้นที่สำคัญในการจัดการสุขภาวะของแต่ละพื้นที่

๒.๒ การพัฒนาศักยภาพคนตลอดช่วงชีวิต มุ่งเน้นการพัฒนาคนเชิงคุณภาพ ในทุกช่วงวัย ตั้งแต่ช่วงการตั้งครรภ์ ปฐมวัย วัยเด็ก วัยรุ่น วัยเรียน วัยผู้ใหญ่ วัยแรงงาน และวัยผู้สูงอายุ เพื่อสร้างทรัพยากรมนุษย์ที่มีศักยภาพ มีทักษะความรู้ เป็นคนดี มีวินัย เรียนรู้ได้ด้วยตนเองในทุกช่วงวัย มีความรอบรู้ทางการเงิน มีความสามารถในการวางแผนชีวิตและการวางแผนทางการเงินที่เหมาะสมในแต่ละช่วงวัย และความสามารถในการดำรงชีวิตอย่างมีคุณค่า รวมถึงการพัฒนาและปรับทัศนคติให้คนทุกช่วงวัยที่ เคยกระทำผิดได้กลับมาใช้ชีวิตในสังคมได้อย่างสงบสุขและเป็นกำลังสำคัญในการพัฒนาประเทศ

๒.๒.๑ ช่วงการตั้งครรภ์/ปฐมวัย เน้นการเตรียมความพร้อมให้แก่พ่อแม่ก่อน การตั้งครรภ์ ส่งเสริมอนามัยแม่และเด็กตั้งแต่เริ่มตั้งครรภ์ ส่งเสริมการเกิดอย่างมีคุณภาพ สนับสนุนการเลี้ยงลูกด้วยนมแม่ การส่งเสริมการให้สารอาหารที่จำเป็นต่อสมองเด็ก และให้มีการลงทุนเพื่อการพัฒนาเด็กปฐมวัย ให้มีพัฒนาการที่สมวัยในทุกด้าน

๒.๒.๒ ช่วงวัยเรียน/วัยรุ่น ปลูกฝังความเป็นคนดี มีวินัย พัฒนาทักษะ ความสามารถในการเรียนรู้ที่สอดคล้องกับทักษะในศตวรรษที่ ๒๑ โดยเฉพาะทักษะด้านการคิดวิเคราะห์ สังเคราะห์ ความสามารถในการแก้ปัญหาที่ซับซ้อน มีภูมิคุ้มกันต่อปัญหาหรืออาชญากรรมต่าง ๆ มีความคิดสร้างสรรค์ มีความสามารถในการทำงานร่วมกับผู้อื่น มีความยืดหยุ่นทางความคิด รวมถึงทักษะด้านภาษา ศิลปะ และความสามารถในการใช้เทคโนโลยี และได้รับการพัฒนาเต็มตามศักยภาพสอดคล้องกับความสามารถ ความถนัด และความสนใจ รวมถึงการวางพื้นฐานการเรียนรู้เพื่อการวางแผนชีวิตและวางแผนทางการเงินที่เหมาะสมในแต่ละช่วงวัยและนำไปปฏิบัติได้ ตลอดจนการพัฒนาทักษะการเรียนรู้ที่เชื่อมต่อกับโลกการทำงาน รวมถึงทักษะอาชีพที่สอดคล้องกับความต้องการของประเทศ มีทักษะชีวิต สามารถอยู่ร่วมและทำงานกับผู้อื่นได้ภายใต้สังคมที่เป็นพหุวัฒนธรรม

๒.๒.๓ ช่วงวัยแรงงาน ยกกระดับศักยภาพ ทักษะ และสมรรถนะแรงงาน อย่างต่อเนื่องสอดคล้องกับความสามารถเฉพาะบุคคล และความต้องการของตลาดแรงงาน มีการทำงานตาม หลักการทำงานที่มีคุณค่าเพื่อสร้างผลิตภาพเพิ่มให้กับประเทศ มีวัฒนธรรมการทำงานที่พึงประสงค์ มีความรู้ ความเข้าใจและมีทักษะทางการเงินเพื่อให้สามารถบริหารจัดการการเงินของตนเองและครอบครัว มีการวางแผนทางการเงินและการออม การรับผิดชอบของพ่อแม่ต่อครอบครัว มีการพัฒนาระบบการเรียนรู้ และการอำนวยความสะดวกด้านความรู้ เพื่อพัฒนาความรู้ แรงงานฝีมือ ความชำนาญพิเศษ การเป็นผู้ประกอบการใหม่ และการพัฒนาต่อยอดความรู้ในการสร้างสรรค์งานใหม่ ๆ รวมทั้งมาตรการขยายอายุการทำงาน

๒.๒.๔ ช่วงวัยผู้สูงอายุ ส่งเสริมให้ผู้สูงอายุเป็นพลังในการขับเคลื่อนประเทศ ส่งเสริมให้มีการทำงานหลังเกษียณ ผ่านการเสริมทักษะการดำรงชีวิต ทักษะอาชีพในการหารายได้ มีงานทำที่เหมาะสมกับศักยภาพ มีการสร้างเสริมสุขภาพ ฟื้นฟูสุขภาพ การป้องกันโรคให้แก่ผู้สูงอายุ พร้อมกับจัดสภาพแวดล้อมให้เป็นมิตรกับผู้สูงอายุ และหลักประกันทางสังคมที่สอดคล้องกับความเป็นพื้นฐานในการดำรงชีวิต การมีส่วนร่วมของผู้สูงอายุในสังคม

(๓) การบรรลุเป้าหมายตามยุทธศาสตร์ชาติ

แผนปฏิบัติการราชการกรมสนับสนุนบริการสุขภาพมีเป้าหมายให้ประชาชนได้รับบริการสุขภาพ ที่มีคุณภาพ ส่งเสริมการมีสุขภาพที่ดีสอดคล้องกับเป้าหมายในแผนแม่บทที่ ๑๓ ประเด็นการเสริมสร้างให้คนไทยมีสุขภาพที่ดี โดยมีการสนับสนุนการขับเคลื่อนที่มุ่งเน้นการส่งเสริมสุขภาพของประชาชน ทุกกลุ่มวัย การสร้างความรอบรู้ด้านสุขภาพ เพื่อให้ประชาชนสามารถจัดการสุขภาพของตนเอง ได้อย่างเหมาะสม ซึ่งจะช่วยลดการเจ็บป่วยและเสียชีวิตจากโรคที่สามารถป้องกันได้ ตลอดจนการพัฒนา ระบบบริการทางการแพทย์และสาธารณสุขทุกระดับให้ครอบคลุมด้านการส่งเสริม การป้องกันโรค การรักษา การฟื้นฟูสภาพ รวมทั้งการจัดการและลดความเสี่ยงจากภัยคุกคามที่ส่งผลกระทบต่อสุขภาพ เพื่อประชาชนสุขภาพดี โดยมีเป้าหมายในการลดอัตราป่วย ลดอัตราตาย ลดความแออัด ลดระยะเวลารอคอย สามารถรองรับความต้องการด้านสุขภาพของประชาชนในแต่ละบริบทได้อย่างมีประสิทธิภาพ อันนำไปสู่ ประชาชนมีสุขภาพดีเพิ่มขึ้น

๒. ยุทธศาสตร์ชาติที่ ๒ ด้านการสร้างความสามารถในการแข่งขัน (หลัก)

(๑) เป้าหมาย

ประเทศไทยมีขีดความสามารถในการแข่งขันสูงขึ้น

(๒) ประเด็นยุทธศาสตร์

๒.๑ อุตสาหกรรมและบริการแห่งอนาคต อุตสาหกรรมและบริการไทยต้องพร้อมรับมือและสร้างโอกาสจากความท้าทายที่เกิดขึ้นจากการปฏิวัติอุตสาหกรรมครั้งที่ ๔ ที่เป็นผลของการหลอมเทคโนโลยีดิจิทัล เทคโนโลยีชีวภาพ และเทคโนโลยีทางกายภาพเข้าด้วยกัน ก่อให้เกิดการเปลี่ยนแปลงทางเศรษฐกิจและสังคมอย่างรวดเร็วเป็นวงกว้างและลึกซึ้งทั้งระบบอย่างที่ไม่เคยปรากฏมาก่อน ประเทศไทยจึงจำเป็นต้องเปลี่ยนแปลงพื้นฐานโครงสร้างอุตสาหกรรมและบริการ โดยสร้างอุตสาหกรรมและบริการแห่งอนาคตที่ขับเคลื่อนประเทศไทยไปสู่ประเทศพัฒนาแล้วด้วยนวัตกรรมและเทคโนโลยีแห่งอนาคต เพิ่มบุคลากรที่มีทักษะและความรู้ตามความต้องการของตลาด สร้างระบบนิเวศอุตสาหกรรมและบริการที่เหมาะสม และสนับสนุนการพัฒนาอุตสาหกรรมและบริการอย่างยั่งยืน

๒.๒ อุตสาหกรรมและบริการการแพทย์ครบวงจร อาศัยความเชี่ยวชาญด้านบริการการแพทย์ของไทยเพื่อสร้างอุตสาหกรรมที่เกี่ยวข้องในประเทศเพื่อรองรับความต้องการใช้บริการการแพทย์ที่จะเพิ่มมากขึ้นทั้งจากสังคมผู้สูงอายุ และความต้องการการแพทย์ที่เพิ่มขึ้นจากทั้งในประเทศและต่างประเทศ เพื่อนำไปสู่ศูนย์กลางอุตสาหกรรมและบริการการแพทย์ โดยการพัฒนาอุตสาหกรรมและบริการการแพทย์ ครอบคลุมการผลิตเครื่องมือและอุปกรณ์การแพทย์ การผลิตอวัยวะเทียม การผลิตเวชภัณฑ์และครุภัณฑ์การแพทย์ การผลิตเภสัชภัณฑ์ซึ่งรวมถึงชีวเภสัชภัณฑ์ และการให้บริการการแพทย์ที่เกี่ยวข้องอย่างต่อเนื่อง รวมถึงการส่งเสริมการพัฒนาและการใช้เทคโนโลยีการแพทย์ใหม่ ๆ เพื่อเพิ่มคุณภาพชีวิตให้กับคนไทย การนำเทคโนโลยีดิจิทัลมาใช้ในบริการการแพทย์ เพื่อลดต้นทุนการรักษาพยาบาล ยกกระดับให้บริการการแพทย์อย่างมีคุณภาพในระดับสากล และสร้างความมั่นใจให้กับระบบสาธารณสุขของไทย พร้อมทั้งการเชื่อมโยงอุตสาหกรรมทางการแพทย์และบริการท่องเที่ยวเพื่อสุขภาพ เพื่อเป็นศูนย์กลางการส่งเสริมและดูแลสุขภาพ และรักษาผู้ป่วยทั้งด้านร่างกายและจิตใจ

๒.๓ สร้างความหลากหลายด้านการท่องเที่ยว โดยรักษาการเป็นจุดหมายปลายทางที่สำคัญของการท่องเที่ยวระดับโลกที่ตั้งศูนย์กลางท่องเที่ยวทุกระดับและเพิ่มสัดส่วนของนักท่องเที่ยวที่มีคุณภาพสูง มุ่งพัฒนาธุรกิจด้านการท่องเที่ยวให้มีมูลค่าสูงเพิ่มมากยิ่งขึ้น ด้วยอัตลักษณ์และวัฒนธรรมไทย และใช้ประโยชน์จากข้อมูลและภูมิปัญญาท้องถิ่นเพื่อสร้างสรรค์คุณค่าทางเศรษฐกิจและความหลากหลายของการท่องเที่ยวให้สอดคล้องกับทิศทางและแนวโน้มของตลาดยุคใหม่ โดยการสร้างและใช้ประโยชน์จากข้อมูลขนาดใหญ่ รวมทั้งเทคโนโลยีและนวัตกรรมในการส่งเสริมการตลาด การดูแลความปลอดภัยและอำนวยความสะดวกแก่นักท่องเที่ยวทุกกลุ่ม รวมถึงคนพิการและผู้สูงอายุ การใช้ประโยชน์จากการท่องเที่ยวให้เอื้อต่อผลิตภัณฑ์ชุมชนและเศรษฐกิจต่อเนื่อง พัฒนาแหล่งท่องเที่ยวเดิมและสร้างแหล่งท่องเที่ยวใหม่ที่มีเอกลักษณ์เฉพาะโดยคำนึงถึงศักยภาพของแต่ละพื้นที่ การส่งเสริมการท่องเที่ยวพำนักระยะยาว ตลอดจนส่งเสริมการพัฒนาโครงสร้างพื้นฐาน ระบบนิเวศ และทรัพยากรที่เอื้อต่อการเติบโตของการท่องเที่ยวที่มีคุณภาพ เพื่อกระจายโอกาสในการสร้างรายได้ไปสู่ชุมชนและเมืองอย่างทั่วถึงและยั่งยืน และพัฒนาการเชื่อมโยงการท่องเที่ยวไทยกับประเทศอื่น ๆ ในภูมิภาค เพื่อการเป็นแม่เหล็กดึงดูดนักท่องเที่ยวอย่างประทับใจตลอดการท่องเที่ยวจนเกิดการท่องเที่ยวซ้ำและแนะนำต่อ

๒.๓.๑ ท่องเที่ยวเชิงสุขภาพ ความงาม และแพทย์แผนไทย ฝสาน “ศาสตร์” และความชำนาญของการดูแลรักษาด้วยภูมิปัญญาไทย กับ “ศิลป์” และความละเอียดอ่อนในการให้บริการแบบไทย เพื่อดึงดูดการท่องเที่ยวเชิงสุขภาพและการแพทย์ โดยยกระดับมาตรฐานธุรกิจบริการด้านการส่งเสริมสุขภาพและการเสริมความงามสู่ตลาดระดับสูง โดยใช้ความคิดสร้างสรรค์และนวัตกรรม เพื่อให้เกิดเป็นเอกลักษณ์การให้บริการตามแบบความเป็นไทยที่โดดเด่นในระดับสากล พร้อมทั้งสร้างความหลากหลายของกิจกรรมส่งเสริมสุขภาพที่ได้มาตรฐานเป็นที่ยอมรับและเชื่อมโยงกับกิจกรรมการท่องเที่ยวอื่น ๆ รวมถึงการยกระดับมาตรฐานธุรกิจบริการด้านการแพทย์ทางเลือก โดยฝสานองค์ความรู้จากเทคโนโลยีและวิทยาการสมัยใหม่เข้ากับองค์ความรู้และภูมิปัญญาดั้งเดิมของไทย ผลิตบุคคลากรด้านแพทย์แผนไทยและบริการเชิงสุขภาพอื่นที่มีทักษะภาษา และได้รับการรับรองมาตรฐานวิชาชีพให้เพียงพอต่อทิศทางของการท่องเที่ยวเชิงสุขภาพ และการส่งเสริมการจัดกิจกรรมทางการตลาดของการท่องเที่ยวเชิงสุขภาพและการแพทย์ของไทยให้เป็นที่รับรู้ในระดับโลก รวมทั้งการส่งเสริมการจัดการนำเที่ยวเชิงสุขภาพครบวงจรที่เชื่อมโยงกับการแพทย์แผนปัจจุบัน

(๓) การบรรลุเป้าหมายตามยุทธศาสตร์ชาติ

แผนปฏิบัติราชการกรมสนับสนุนบริการสุขภาพมีส่วนสำคัญในการสนับสนุนการพัฒนาาระบบบริการสาธารณสุข เพื่อยกระดับ การท่องเที่ยวโดยส่งเสริมพัฒนาศักยภาพบุคคล ยกระดับมาตรฐานผู้ประกอบการด้านการท่องเที่ยวเชิงสุขภาพ รวมทั้งสนับสนุน การเข้าสู่ธุรกิจของผู้ประกอบการหน้าใหม่ที่เกี่ยวข้องกับผลิตภัณฑ์สมุนไพรแบบครบวงจร เพื่อสร้างมูลค่า ให้กับสินค้าและบริการ สร้างความสามารถในการแข่งขัน ความมั่นคง และยั่งยืนของประเทศ รองรับ การเป็นแหล่งท่องเที่ยวเชิงสุขภาพชั้นนำของโลก

แผนระดับที่ ๒ (เฉพาะที่เกี่ยวข้อง)

๒. แผนแม่บทภายใต้ยุทธศาสตร์ชาติ

แผนปฏิบัติการราชการกรมสนับสนุนบริการสุขภาพมีแนวทางการดำเนินงานที่สอดคล้องกับแผนแม่บทภายใต้ยุทธศาสตร์ชาติ ดังนี้

(๑) ประเด็นที่ ๑๓ การเสริมสร้างให้คนไทยมีสุขภาพที่ดี

(๑.๒) แผนย่อยของแผนแม่บทฯ ๓.๒ แผนย่อย การใช้ชุมชนเป็นฐานในการสร้างสภาพแวดล้อมที่เอื้อต่อการมีสุขภาพที่ดี

● แนวทางการพัฒนา

๑) จัดสภาพแวดล้อมทางกายภาพที่เป็นมิตรต่อสุขภาพและเอื้อต่อการมีกิจกรรมสำหรับยกระดับสุขภาพของคนในสังคม เช่น การมีพื้นที่สวนสาธารณะในชุมชน โครงข่ายเส้นทางสัญจรทางเท้าและทางจักรยานที่เชื่อมโยงกับแหล่งที่อยู่อาศัย แหล่งงาน สถานศึกษา และพื้นที่นันทนาการของชุมชน การจัดการพื้นที่สีเขียวของชุมชน รวมถึงส่งเสริมให้มีการใช้เทคโนโลยีในการสนับสนุนบริการทางการแพทย์ที่ประชาชนสามารถเข้าถึงได้อย่างสะดวกและมีประสิทธิภาพ

๒) ส่งเสริมสนับสนุนให้เกิดมาตรการของภาครัฐที่สนับสนุนสินค้าที่เป็นมิตรต่อสุขภาพประชาชน อาทิ ฉลากสินค้าชุมชนเพื่อสุขภาพ มาตรการลดหย่อนภาษีกับผู้ประกอบการ และสนับสนุนการพัฒนาเทคโนโลยีและนวัตกรรมที่ช่วยในการเสริมการมีสุขภาพ

๓) สร้างการมีส่วนร่วมเฝ้าระวัง ป้องกัน และแก้ไขปัญหาสุขภาพ และการพัฒนาคุณภาพบริการอนามัยแบบบูรณาการร่วมกับชุมชน รวมทั้งพัฒนาการวิเคราะห์ความเสี่ยง การประเมินความต้องการด้านสุขภาพ เพื่อการกำหนดนโยบายและขับเคลื่อนการดำเนินงานด้านการป้องกันและควบคุมปัจจัยเสี่ยงที่คุกคามสุขภาพ ในระดับชุมชน ตำบล อำเภอ และระดับจังหวัด โดยพัฒนาแนวทางและศักยภาพบุคลากรสาธารณสุขและหน่วยงานระดับท้องถิ่นและชุมชน ตลอดจนจัดให้มีการแลกเปลี่ยนเรียนรู้เพื่อสร้างเสริมสุขภาพในชุมชนและระหว่างชุมชนอื่น ๆ

● เป้าหมายของแผนย่อย ๑๓๐๒๐๑ จำนวนชุมชนสุขภาพดีเพิ่มขึ้น

● การบรรลุเป้าหมายตามแผนย่อยของแผนแม่บทฯ

กรมสนับสนุนบริการสุขภาพ ให้ความสำคัญในการสนับสนุนการสร้างเสริมสุขภาพ เฝ้าระวัง ป้องกัน ควบคุมโรค และภัยสุขภาพ มีการทำงานแบบบูรณาการร่วมกับหน่วยงานที่เกี่ยวข้องผ่านคณะกรรมการพัฒนาคุณภาพชีวิตระดับอำเภอ (พชอ.) เพื่อกำหนดนโยบายและขับเคลื่อนการดำเนินงานในการแก้ไขปัญหาสุขภาพที่สำคัญในพื้นที่ รวมทั้งพัฒนาศักยภาพของ อสม. ซึ่งเป็นกำลังสำคัญในการขับเคลื่อนงานสาธารณสุขระดับชุมชน ส่งเสริมให้ชุมชนเข้มแข็ง สามารถจัดการสุขภาพได้อย่างเหมาะสม ช่วยลดรายจ่ายด้านสุขภาพ อันนำไปสู่การบรรลุเป้าหมายจำนวนชุมชนสุขภาพดีเพิ่มขึ้น

(๒) ประเด็นที่ (๐๕) การท่องเที่ยว

(๒.๑) แผนย่อยของแผนแม่บทฯ ๕.๓ แผนย่อย การท่องเที่ยวเชิงสุขภาพ ความงาม และแพทย์แผนไทย

● แนวทางการพัฒนา

๑) ยกระดับคุณภาพการให้บริการการท่องเที่ยวเชิงสุขภาพให้ได้มาตรฐานระดับสากลทั้งคุณภาพของสถานประกอบการและคุณภาพของผู้ให้บริการที่มีทักษะและความ

เชี่ยวชาญ ให้ความสำคัญเรื่องความสะอาดและความปลอดภัยในสถานประกอบการ ซึ่งครอบคลุมการให้บริการในธุรกิจสปาและบริการเสริมความงาม นวดแผนไทย โยคะ การดูแลผู้สูงอายุ สถานพักผ่อนเพื่อการฟื้นฟูสุขภาพและการผ่อนคลาย

๒) สร้างสรรค์การท่องเที่ยวเชิงสุขภาพรูปแบบใหม่บนพื้นฐานของทรัพยากรที่มีศักยภาพในการบำบัด ฟื้นฟู รักษาสุขภาพ โดยใช้ความคิดสร้างสรรค์นวัตกรรม และเอกลักษณ์ความเป็นไทยในการให้บริการ พร้อมทั้งสร้างความหลากหลายของกิจกรรมส่งเสริมสุขภาพที่ได้มาตรฐานเป็นที่ยอมรับในระดับสากลและเชื่อมโยงกับกิจกรรมการท่องเที่ยวต่าง ๆ เช่น การใช้น้ำพุร้อน น้ำแร่ สปาโคลน เพื่อส่งเสริมการท่องเที่ยวเชิงสุขภาพ เป็นต้น

๓) ส่งเสริมตลาดการท่องเที่ยวทางการแพทย์ที่ไทยมีความเชี่ยวชาญเฉพาะด้าน เพื่อสร้างการรับรู้อย่างแพร่หลายในตลาดกลุ่มเป้าหมายหรือกลุ่มตลาดที่มีความสนใจเฉพาะด้าน ได้แก่ ศัลยกรรมเสริมความงาม การตรวจสุขภาพประจำปี ทันตกรรม จักษุวิทยา การรักษาภาวะผู้มีบุตรยาก ศัลยกรรมกระดูกและผ่าตัดหัวใจ เป็นต้น โดยคำนึงถึงความสอดคล้องกับการพัฒนาอุตสาหกรรมและบริการทางการแพทย์ครบวงจรของไทย

๔) พัฒนาปัจจัยแวดล้อมให้เอื้อต่อการพัฒนาการท่องเที่ยวเชิงสุขภาพของประเทศได้แก่ การพัฒนาระบบฐานข้อมูล การแก้ไขและปรับปรุงกฎระเบียบ เพื่อสร้างแรงจูงใจหรือให้สิทธิประโยชน์แก่สถานประกอบการเพื่อให้เข้ารับมาตรฐานทางการแพทย์ ตลอดจนการพัฒนาสิ่งอำนวยความสะดวกในการเดินทางของนักท่องเที่ยว

● **เป้าหมายของแผนย่อย ๐๕๐๓๐๓** สถานประกอบการด้านการท่องเที่ยวเชิงสุขภาพและบริการทางการแพทย์ได้รับมาตรฐานเพิ่มขึ้น

● **การบรรลุเป้าหมายตามแผนย่อยของแผนแม่บท**
กรมสนับสนุนบริการสุขภาพได้พัฒนาสถานพยาบาลและสถานประกอบการเพื่อสุขภาพ หน่วยบริการสาธารณสุขรองรับการท่องเที่ยวเชิงสุขภาพ ความงาม พัฒนาเส้นทางการท่องเที่ยวเชิงสุขภาพเมืองหลัก เมืองรอง และช่องทางการตลาด โดยประชาสัมพันธ์ ผลิตภัณฑ์สุขภาพ และการบริการด้านการแพทย์แผนไทยเป็นที่ยอมรับและได้รับความนิยมจากประชาชนเป็นอย่างมาก กรมสนับสนุนบริการสุขภาพมีนโยบายสำคัญในการขยายการให้บริการทางการแพทย์ให้ทั่วถึง รวมถึงการพัฒนาศักยภาพบุคลากรในสถานประกอบการเพื่อสุขภาพให้มีความชำนาญและมีมาตรฐานในระดับสากล และพัฒนากลไกการตรวจสอบสถานประกอบการให้ได้มาตรฐานและความปลอดภัย เพื่อรองรับการท่องเที่ยวเชิงสุขภาพและบริการทางการแพทย์

(๓) ประเด็นที่ (๐๔) อุตสาหกรรมและบริการแห่งอนาคต (รอง)

(๓.๒) **แผนย่อยของแผนแม่บทฯ ๓.๒ แผนย่อย อุตสาหกรรมและบริการทางการแพทย์ครบวงจร**

● **แนวทางการพัฒนา**
๑) พัฒนาอุตสาหกรรมและบริการทางการแพทย์แบบบูรณาการควบคู่ไปกับอุตสาหกรรมที่เกี่ยวข้องอื่น ๆ ในห่วงโซ่มูลค่า เช่น อุตสาหกรรมและบริการดิจิทัล ข้อมูล และปัญญาประดิษฐ์และอุตสาหกรรมชีวภาพ เป็นต้น

๒) ส่งเสริมการพัฒนาและการใช้เทคโนโลยีและนวัตกรรมทางการแพทย์เพื่อเพิ่มประสิทธิภาพในการให้บริการด้านสุขภาพ เช่น การแพทย์ทางไกลและการแพทย์แม่นยำ

ปัญญาประดิษฐ์ เทคโนโลยีชีวภาพด้านสุขภาพ ผลิตภัณฑ์สุขภาพ ยา และชีววัตถุ เป็นต้น ตลอดจนจัดทำฐานข้อมูลที่เป็นประโยชน์เพื่อเพิ่มประสิทธิภาพและศักยภาพในทุกมิติของการให้บริการด้านสุขภาพ

๓) ส่งเสริมการพัฒนาอุตสาหกรรมการแพทย์ที่ทันสมัย มีคุณค่า และมีมูลค่าเพิ่มสูงโดยส่งเสริมการนำผลิตภัณฑ์ของอุตสาหกรรมการแพทย์ที่ทันสมัยมาใช้ในประเทศ เพื่อสร้างอุตสาหกรรมและบริการการแพทย์ที่สามารถรองรับความต้องการในประเทศและต่างประเทศ และพร้อมมุ่งสู่การเป็นศูนย์กลางอุตสาหกรรมและบริการการแพทย์

๔) ผลิตและพัฒนาบุคลากรทางด้านสุขภาพในทุกระดับ ทั้งในภาคอุตสาหกรรมและบริการทางการแพทย์ ทั้งแผนปัจจุบันและแผนไทยให้มีศักยภาพด้านเทคโนโลยี มีทักษะความชำนาญและมีมาตรฐานเป็นที่ยอมรับในระดับสากล

๕) ยกระดับมาตรฐานของผลิตภัณฑ์ทางการแพทย์และการให้บริการทางการแพทย์ให้เทียบเท่ากับระดับสากล ยกระดับการแพทย์และบริการสุขภาพแผนไทย สร้างศูนย์ทดสอบมาตรฐานของผลิตภัณฑ์ทางการแพทย์ส่งเสริมการอำนวยความสะดวกในการตรวจและรับรองมาตรฐานผลิตภัณฑ์ทางการแพทย์ของไทยให้กับผู้ประกอบการอย่างถูกต้อง รวดเร็ว ในราคาที่เป็นธรรมเพื่อให้ผู้ประกอบการไทยสามารถแข่งขันได้มากขึ้น

๖) ขยายช่องทางทางการตลาดทั้งในและต่างประเทศ และเชื่อมโยงกับการท่องเที่ยวเชิงสุขภาพและกิจกรรมอื่น ๆ เพื่อสร้างมูลค่าเพิ่มในประเทศ เช่น การตรวจสุขภาพ ทัศนธรรม เป็นต้น ส่งเสริมให้ไทยเป็นศูนย์กลางด้านสุขภาพทั้งด้านร่างกายและจิตใจที่ผสมผสานความเชี่ยวชาญทั้งในการแพทย์แผนปัจจุบันและการแพทย์แผนไทย ควบคู่ไปกับการสร้างระบบเฝ้าระวังป้องกันควบคุมโรคด้านเวชศาสตร์การเดินทางและท่องเที่ยว

- เป้าหมายของแผนย่อย

๐๔๐๐๐๑ การขยายตัวของผลิตภัณฑ์มวลรวมในประเทศในภาคอุตสาหกรรมและภาคบริการ

๐๔๐๐๐๒ ผลิตภาพการผลิตของภาคอุตสาหกรรมและภาคบริการเพิ่มขึ้น

- การบรรลุเป้าหมายตามแผนย่อยของแผนแม่บทฯ

กรมสนับสนุนบริการสุขภาพได้พัฒนาระบบบริการสาธารณสุขให้มีประสิทธิภาพยิ่งขึ้น เพื่อสร้างศักยภาพในการแข่งขัน โดยนำเทคโนโลยีสมัยใหม่มาใช้ในการสนับสนุนระบบบริการอันส่งผลให้ประชาชนสามารถเข้าถึงบริการทางการแพทย์ที่ทันสมัยได้อย่างทั่วถึง

๓. แผนพัฒนาเศรษฐกิจฉบับที่ ๑๓

๑. เป้าหมายการพัฒนาของแผนพัฒนาฯ ฉบับที่ ๑๓

๑.๑ เป้าหมายหลัก

การปรับโครงสร้างภาคการผลิตและบริการสู่เศรษฐกิจฐานนวัตกรรม มุ่งยกระดับขีดความสามารถในการแข่งขันของภาคการผลิตและบริการสำคัญ ผ่านการผลักดันส่งเสริมการสร้างมูลค่าเพิ่มโดยใช้นวัตกรรม เทคโนโลยี และความคิดสร้างสรรค์ ที่ตอบโจทย์พัฒนาการของสังคมยุคใหม่และเป็นมิตรต่อสิ่งแวดล้อม พร้อมทั้งให้ความสำคัญกับการเชื่อมโยงเศรษฐกิจท้องถิ่นและผู้ประกอบการรายย่อยกับห่วงโซ่มูลค่าของภาคการผลิตและบริการเป้าหมาย รวมถึงพัฒนาระบบนิเวศที่ส่งเสริมการค้าการลงทุนและนวัตกรรม

หมุดหมายที่ ๒ ไทยเป็นจุดหมายของการท่องเที่ยว ที่เน้นคุณภาพและความยั่งยืน เชื่อมโยงกับยุทธศาสตร์ชาติด้านการสร้างขีดความสามารถในการแข่งขัน ที่มุ่งเน้นการสร้างความหลากหลายด้านการท่องเที่ยวรักษาการเป็นจุดหมายปลายทางที่สำคัญของการท่องเที่ยวระดับโลกที่ดึงดูดนักท่องเที่ยวทุกระดับ และเพิ่มสัดส่วนของนักท่องเที่ยวที่มีคุณภาพสูง อีกทั้งยังเชื่อมโยงกับเป้าหมายหลักของแผนพัฒนาฯ ฉบับที่ ๑๓ ใน ๔ เป้าหมายได้แก่

เป้าหมายที่ ๑) การปรับโครงสร้างภาคการผลิตและบริการสู่เศรษฐกิจฐานนวัตกรรม โดยยกระดับให้ภาคการท่องเที่ยวมีขีดความสามารถในการแข่งขันที่สูงขึ้น และส่งเสริมให้ผู้ประกอบการรายย่อยและชุมชนสามารถเชื่อมโยงกับห่วงโซ่มูลค่าได้

เป้าหมายที่ ๒) การพัฒนาคนสำหรับโลกยุคใหม่

เป้าหมายที่ ๓) การมุ่งสู่สังคมแห่งโอกาสและความเป็นธรรม

เป้าหมายที่ ๔) การเปลี่ยนผ่านการผลิตและบริการไปสู่อุตสาหกรรมที่ยั่งยืนโดยให้ความสำคัญกับการบริหารจัดการทรัพยากรอย่างมีประสิทธิภาพและยั่งยืน

กลยุทธ์การพัฒนา

กลยุทธ์ที่ ๑ การส่งเสริมการพัฒนากิจกรม สินค้า และบริการ การท่องเที่ยวมูลค่าเพิ่มสูง

กลยุทธ์ที่ ๒ การส่งเสริมการพัฒนาและยกระดับการท่องเที่ยวที่มีศักยภาพรองรับนักท่องเที่ยวทั่วไป

กลยุทธ์ที่ ๓ การยกระดับบริการและการบริหารจัดการการท่องเที่ยวให้ได้มาตรฐานเป็นที่ยอมรับของตลาดสากล

กลยุทธ์ที่ ๔ การสนับสนุนการพัฒนาทักษะและศักยภาพของบุคลากรในภาคการท่องเที่ยว

กลยุทธ์ที่ ๕ การปรับปรุงกฎหมาย/กฎระเบียบ และขั้นตอนที่ล่าสมัยและเป็นอุปสรรคต่อการทำธุรกิจและการขอใบอนุญาตของผู้ประกอบการรายย่อย

กลยุทธ์ที่ ๖ การพัฒนาระบบข้อมูลการท่องเที่ยวให้เป็นระบบการท่องเที่ยวอัจฉริยะที่นักท่องเที่ยวผู้ประกอบการ และภาครัฐ สามารถเข้าถึงและใช้ประโยชน์ได้ง่าย

๑.๒ เป้าหมายรอง

การพัฒนาประเทศไทยให้เป็นศูนย์กลางทางการแพทย์และสุขภาพสูงจะสอดคล้องกับเป้าหมายหลัก ๔ ประการของแผนพัฒนาฯ ฉบับที่ ๑๓ ได้แก่

เป้าหมายที่ ๑ ไทยมีศักยภาพในการสร้างมูลค่าทางเศรษฐกิจจากสินค้าและบริการสุขภาพ

เป้าหมายที่ ๒ องค์ความรู้ด้านการแพทย์และสาธารณสุขมีศักยภาพ เอื้อต่อการสร้างมูลค่าเพิ่มในสินค้าและบริการทางสุขภาพ

เป้าหมายที่ ๓ ประชาชนไทยได้รับความเป็นธรรมในการเข้าถึงบริการสุขภาพ

เป้าหมายที่ ๔ ระบบบริหารจัดการภาวะฉุกเฉินด้านสุขภาพมีความพร้อมรองรับภัยคุกคามสุขภาพ

กลยุทธ์การพัฒนา

กลยุทธ์ที่ ๑ การส่งเสริมบริการทางการแพทย์ที่มีศักยภาพในการสร้างมูลค่าทางเศรษฐกิจ

กลยุทธ์ที่ ๒ การผลักดันให้ประเทศไทยเป็นศูนย์กลางบริการเพื่อส่งเสริมสุขภาพระดับโลก

กลยุทธ์ที่ ๓ การสร้างมูลค่าเพิ่มให้อุตสาหกรรมทางการแพทย์และสุขภาพ

กลยุทธ์ที่ ๔ การสร้างเสริมขีดความสามารถทางวิชาการด้านการศึกษาวิจัยและเทคโนโลยีทางการแพทย์

กลยุทธ์ที่ ๕ การบริหารจัดการระบบบริการสุขภาพบนพื้นฐานความสมดุลทางเศรษฐกิจและสุขภาพของคนไทย

กลยุทธ์ที่ ๖ การยกระดับศักยภาพระบบบริหารจัดการภาวะฉุกเฉิน

๔. เป้าหมายการพัฒนาที่ยั่งยืน (SDGs) แห่งสหประชาชาติ

SDGs เป้าหมายยุคใหม่ ผลักดันสังคมทั่วโลกสู่ความยั่งยืน

SDGs ย่อมาจาก Sustainable Development Goals คือ เป้าหมายการพัฒนาที่ยั่งยืน เป็นการพัฒนาที่ตอบสนองความต้องการของคนในรุ่นปัจจุบัน โดยไม่ทำให้คนรุ่นต่อไปในอนาคต ต้องลดทอนความสามารถในการตอบสนองความต้องการของตนเอง ยิ่งอายุน้อย ก็จะมีช่วงเวลาให้ได้พัฒนาเยอะขึ้น เป้าหมายที่ SDGs จะไปนั้น แบ่งออกเป็น ๓ แนวคิดใหญ่ๆ ในการจะพัฒนาสังคมให้ดีขึ้น

๑. Human Rights – เคารพและปกป้องสิทธิมนุษยชนขั้นพื้นฐาน

๒. Inclusive Development - การพัฒนาที่ครอบคลุม ไม่ทิ้งใครไว้ข้างหลัง ทั้งทางสังคม สิ่งแวดล้อม

๓. Decoupling and Circularity – การพัฒนาเศรษฐกิจที่ไม่กระทบสิ่งแวดล้อมและทรัพยากร

ซึ่งใน ๓ แนวคิดนี้เอง จะแจกแจงเป้าหมายในการพัฒนาสังคมสู่ความยั่งยืนได้อย่างเหมาะสม และเข้าใจง่ายขึ้น สามารถจัดหมวดหมู่ ได้ทั้งหมด ออกเป็น ๕ กลุ่ม (เรียกว่า ๕ Ps) ดังนี้

(๑) People มิติด้านสังคม: ครอบคลุมเป้าหมายที่ ๑ ถึง เป้าหมายที่ ๕

เป้าหมายที่ ๑: ยุติความยากจนทุกรูปแบบในทุกที่ โดยขจัดความยากจนทุกรูปแบบในทุกพื้นที่ลดความยากจนในทุกมิติ เพื่อครอบคลุมคนทุกกลุ่ม และเพิ่มโอกาสเข้าถึงเศรษฐกิจได้อย่างเท่าเทียม

เป้าหมายที่ ๒: ยุติความหิวโหย บรรลุความมั่นคงทางอาหารและยกระดับโภชนาการ และส่งเสริมเกษตรกรรมที่ยั่งยืน

เป้าหมายที่ ๓: สร้างหลักประกันการมีสุขภาพที่ดี และส่งเสริมความเป็นอยู่ที่ดีสำหรับทุกคนในทุกช่วงวัย

เป้าหมายที่ ๔: สร้างหลักประกันว่าทุกคนมีการศึกษาที่มีคุณภาพอย่างครอบคลุม และเท่าเทียม และสนับสนุนโอกาสในการเรียนรู้ตลอดชีวิต

เป้าหมายที่ ๕: บรรลุความเสมอภาคระหว่างเพศ และเพิ่มบทบาทของสตรีและเด็กหญิงทุกคน

(๒) Prosperity มิติด้านเศรษฐกิจ: ครอบคลุมเป้าหมายที่ ๗ ถึง เป้าหมายที่ ๑๑

เป้าหมายที่ ๗: สร้างหลักประกันว่าทุกคนเข้าถึงพลังงานสมัยใหม่ในราคาที่สามารถซื้อหาได้ เชื่อถือได้ และยั่งยืน

เป้าหมายที่ ๘: ส่งเสริมการเจริญเติบโตทางเศรษฐกิจที่ต่อเนื่อง ครอบคลุม และยั่งยืน การจ้างงานเต็มที่และ มีผลิตภาพ และการมีงานที่มีคุณค่าสำหรับทุกคน

เป้าหมายที่ ๙: สร้างโครงสร้างพื้นฐานที่มีความยืดหยุ่นต่อการเปลี่ยนแปลง ส่งเสริมการพัฒนาอุตสาหกรรม ที่ครอบคลุมและยั่งยืน และส่งเสริมนวัตกรรม

เป้าหมายที่ ๑๐: ลดความไม่เสมอภาคภายในและระหว่างประเทศ

เป้าหมายที่ ๑๑: ทำให้เมืองและการตั้งถิ่นฐานของมนุษย์ มีความครอบคลุมปลอดภัย ยืดหยุ่นต่อการเปลี่ยนแปลง และยั่งยืน

(๓) Planet มิติด้านสิ่งแวดล้อม: ครอบคลุมเป้าหมายที่ ๖ เป้าหมายที่ ๑๒ ถึง เป้าหมายที่ ๑๕

เป้าหมายที่ ๖: สร้างหลักประกันเรื่องน้ำและการสุขาภิบาล ให้มีการจัดการอย่างยั่งยืนและมีสภาพพร้อมใช้ สำหรับทุกคน

เป้าหมายที่ ๑๒: สร้างหลักประกันให้มีแบบแผนการผลิตและการบริโภคที่ยั่งยืน

เป้าหมายที่ ๑๓: ปฏิบัติการอย่างเร่งด่วนเพื่อต่อสู้กับการเปลี่ยนแปลงสภาพภูมิอากาศและผลกระทบที่เกิดขึ้น

เป้าหมายที่ ๑๔: อนุรักษ์และใช้ประโยชน์จากมหาสมุทร ทะเลและทรัพยากรทางทะเลอย่างยั่งยืนเพื่อการพัฒนาที่ยั่งยืน

เป้าหมายที่ ๑๕: ปกป้อง ฟื้นฟู และสนับสนุนการใช้ระบบนิเวศบนบกอย่างยั่งยืน จัดการป่าไม้อย่างยั่งยืน ต่อสู้การกลายสภาพเป็นทะเลทราย หยุดการเสื่อมโทรมของที่ดินและฟื้นสภาพกลับมาใหม่ และหยุดการสูญเสียมลพิษความหลากหลายทางชีวภาพ

(๔) Peace (มิติด้านสันติภาพและสถาบัน): ครอบคลุมเป้าหมายที่ ๑๖

เป้าหมายที่ ๑๖: ส่งเสริมสังคมที่สงบสุขและครอบคลุม เพื่อการพัฒนาที่ยั่งยืน ให้ทุกคนเข้าถึงความยุติธรรม และสร้างสถาบันที่มีประสิทธิภาพ รับผิดชอบ และครอบคลุมในทุกระดับ

(๕) Partnership (มิติด้านหุ้นส่วนการพัฒนา): ครอบคลุมเป้าหมายที่ ๑๗

เป้าหมายที่ ๑๗: เสริมความเข้มแข็งให้แก่งlobal การดำเนินงานและฟื้นฟูสภาพหุ้นส่วนความร่วมมือระดับโลกสำหรับการพัฒนาที่ยั่งยืน

ส่วนที่ ๓

นโยบาย ที่เกี่ยวข้อง



ส่วนที่ ๓ นโยบายที่เกี่ยวข้อง

๑. นโยบายรัฐบาล

คณะรัฐมนตรีจึงขอแถลงนโยบายต่อรัฐสภาและพี่น้องประชาชนให้ทราบถึงหลักการบริหารราชการแผ่นดินและนโยบายสำคัญของรัฐบาล โดยรัฐบาลภายใต้การนำของคณะรัฐมนตรีจะยึดหลักการสำคัญ ๓ ประการ ได้แก่

๑. พิทักษ์รักษาไว้ซึ่งสถาบันชาติ ศาสนา และพระมหากษัตริย์
๒. ยึดมั่นการปกครองในระบอบประชาธิปไตยอันมีพระมหากษัตริย์ทรงเป็นประมุข
๓. ยึดมั่นในหลักนิติธรรม การบังคับใช้กฎหมายอย่างเป็นธรรม และการบริหารราชการแผ่นดินบนพื้นฐานของธรรมาภิบาล เพื่อประโยชน์ของพี่น้องประชาชน

รัฐบาลได้กำหนดนโยบายสำคัญที่จะเป็นการแก้ไขปัญหาเร่งด่วนของประเทศเพื่อคืนความเชื่อมั่นและความสุขให้กับพี่น้องคนไทย ดังนี้

ด้านเศรษฐกิจ

๑. สร้างรายได้ ลดรายจ่ายให้กับพี่น้องประชาชนในการใช้ชีวิตประจำวัน อาทิ ค่าพลังงาน ค่าน้ำดื่มสะอาด ค่าโดยสาร ค่าผ่านทาง เพื่อให้มีกำลังในการใช้จ่ายใช้สอยมากขึ้น

๒. แก้ไขปัญหานี้สินและเพิ่มสภาพคล่อง บนพื้นฐานความเสี่ยงที่เป็นธรรมระหว่างสถาบันการเงินและผู้กู้ โดย

๒.๑ หนี้ยภาคประชาชน ช่วยเหลือและแก้ไขปัญหาหนี้รายบุคคลในระบบรายละเอียดหนึ่งแสนบาท เพื่อลดปัญหาหนี้ที่ทำให้คนไทยติดกับดักหนี้

๒.๒ เพิ่มสภาพคล่องให้แก่ผู้ประกอบการ วิสาหกิจขนาดกลางและขนาดย่อม (SMEs)

๓. เพิ่มโอกาสการออมของประชาชนรายย่อย ให้ประชาชนทุกคนมีสิทธิซื้อพันธบัตรรัฐบาลโดยสะดวก เพื่อสร้างรายได้เพิ่มจากดอกเบี้ยที่เพิ่มขึ้น

๔. พื้นความเชื่อมั่นให้แก่นักท่องเที่ยว โดยมุ่งเน้นการสร้างความปลอดภัยและการอำนวยความสะดวกแก่นักท่องเที่ยว การปราบปรามการฉ้อโกงและการหลอกลวงนักท่องเที่ยว การจัดทำมาตรการกระตุ้นให้นักท่องเที่ยวไทยหันกลับมาเที่ยวในประเทศเพิ่มขึ้นในช่วงที่เหลือของปี ๒๕๖๘ โดยให้ความสำคัญกับการท่องเที่ยวเมืองรอง การจูงใจให้ภาคเอกชนปรับปรุงโรงแรมที่พักและแหล่งท่องเที่ยวผ่านกลไกภาษี การดึงดูดชาวต่างชาติให้พำนักในประเทศไทยระยะยาวและเพิ่มการใช้จ่ายต่อหัวของนักท่องเที่ยวมากขึ้น

๕. เร่งแก้ไขปัญหาผลกระทบจากสงครามการค้า โดย

๕.๑ จัดตั้งทีมไทยแลนด์ ประกอบด้วยกระทรวงการต่างประเทศ กระทรวงพาณิชย์ และผู้แทนการค้าไทย เพื่อยกระดับการค้าเสรีกับคู่ค้าเดิม และดำเนินการเชิงรุกในการเปิดตลาดใหม่เพิ่มขึ้น

๕.๒ ดูแลและสนับสนุนผู้ประกอบการโดยเฉพาะ SMEs และเกษตรกรที่ได้รับผลกระทบรุนแรงจากมาตรการภาษีของสหรัฐอเมริกา

๕.๓ สร้างสภาพแวดล้อมการลงทุนที่ทันสมัยและเอื้อต่อการแข่งขันในปัจจุบันและอนาคต โดยปรับปรุงกฎระเบียบและขั้นตอนการอนุญาตให้สะดวก โปร่งใส และเป็นมิตรต่อผู้ประกอบการ ปรับระบบส่งเสริมการลงทุนจากต่างประเทศในอุตสาหกรรมเป้าหมาย

ด้านความมั่นคง

๖. เร่งแก้ไขปัญหาระหว่างไทยและกัมพูชาด้วยแนวทางสันติภาพ เพื่อนำความมั่นคงปลอดภัยให้แก่พี่น้องประชาชนตามบริเวณชายแดนโดยเร็วและรักษาไว้ซึ่งอธิปไตยและเขตแดนที่เป็นของไทยโดยชอบธรรมตามเส้นเขตแดนที่เป็นสากล

๗. เร่งแก้ไขปัญหาน้ำในพื้นที่จังหวัดชายแดนภาคใต้ โดยรัฐบาลจะเร่งรัดปรับแนวทางการดำเนินงานเพื่อให้เกิดผลอย่างเป็นรูปธรรมในด้านการสร้างสภาพแวดล้อมที่ปลอดภัยต่อชีวิตและทรัพย์สินของประชาชนคู่ขนานไปกับการพัฒนาด้านเศรษฐกิจและการยกระดับคุณภาพชีวิตของประชาชนในพื้นที่อย่างยั่งยืน

ด้านสังคม

๘. ปราบปรามการพนันผิดกฎหมายทุกรูปแบบอย่างจริงจัง ไม่สนับสนุนให้มีการประกอบธุรกิจการพนันทุกชนิดให้เป็นธุรกิจที่ถูกกฎหมาย ไม่สนับสนุนเอนเทอร์เทนเมนต์คอมเพล็กซ์ที่มีธุรกิจการพนัน

๙. รักษาหลักนิติธรรมอย่างเคร่งครัด โดยให้ถือว่าการกระทำของเจ้าพนักงานของรัฐในกรณีเหล่านี้เป็นการกระทำความผิดทางวินัยร้ายแรงและต้องดำเนินการทางอาญาอย่างเด็ดขาด

๙.๑ การละเว้นการบังคับใช้กฎหมายในการดำเนินการป้องกันและปราบปรามยาเสพติด บ่อนการพนันและการพนันออนไลน์ อาชญากรรมข้ามชาติ ภัยไซเบอร์ การสร้างข่าวปลอมและการหลอกลวงประชาชนในรูปแบบต่าง ๆ

๙.๒ การใช้กฎหมายและเจ้าหน้าที่ของรัฐไปเพื่อประโยชน์ทางการเมือง

๑๐. ขจัดทุจริตและประพฤติมิชอบอย่างเด็ดขาดและจริงจัง โดยร่วมมือกับสำนักงานคณะกรรมการป้องกันและปราบปรามการทุจริตแห่งชาติ สำนักงานคณะกรรมการป้องกันและปราบปรามการทุจริตในภาครัฐ ภาคเอกชน และภาคประชาสังคม เพื่อยกระดับความเชื่อมั่นของประชาชนและนานาชาติ

๑๑. พิทักษ์และคุ้มครองพระพุทธศาสนาและศาสนาอื่น โดยดำเนินมาตรการป้องกันและขจัด การบ่อนทำลายพระพุทธศาสนาและศาสนาอื่น
ด้านภัยธรรมชาติและสิ่งแวดล้อม

๑๒. เร่งติดตั้งเครื่องมือเตือนภัยและพัฒนาเครือข่ายการเตือนภัยพิบัติ โดยเฉพาะในพื้นที่ที่มีความเสี่ยงสูง เยียวยาและฟื้นฟูให้ประชาชนผู้ประสบภัยโดยเร่งด่วน

๑๓. ผลักดันสังคมคาร์บอนต่ำ โดยประกาศให้ไทยบรรลุเป้าหมายการปล่อยก๊าซเรือนกระจกสุทธิให้เป็นศูนย์ภายในปีพุทธศักราช ๒๕๙๓ (คริสต์ศักราช ๒๐๕๐)

๑๓.๑ ส่งเสริมและสนับสนุนการใช้พลังงานสะอาด อาทิ พลังงานแสงอาทิตย์ในชุมชนและหน่วยงานของรัฐ การใช้อยานยนต์ไฟฟ้าและระบบขนส่งสาธารณะ รวมถึงเพิ่มประสิทธิภาพการใช้พลังงานโดยเฉพาะในภาคอุตสาหกรรม

๑๓.๒ พัฒนาระดับวิถีเกษตรกรไปสู่เกษตรกรรุ่นใหม่ที่เป็นมิตรต่อสิ่งแวดล้อม โดยเน้นการป้องกันและลดการเผาในภาคการเกษตรเพื่อลดปัญหาฝุ่นละออง PM ๒.๕

๑๓.๓ จัดตั้งตลาดซื้อขายคาร์บอนเครดิตที่ได้มาตรฐานสากลและผลักดันกฎหมายด้านสิ่งแวดล้อมที่สำคัญให้มีผลบังคับใช้โดยเร็ว อาทิ ร่างพระราชบัญญัติการเปลี่ยนแปลงสภาพภูมิอากาศ พ.ศ.

ด้านการบริหารภาครัฐ การปฏิรูปกฎหมาย

๑๔. เร่งรัดการพัฒนารัฐบาลดิจิทัลที่เชื่อมโยงกันทั้งระบบควบคู่กับการผลักดันการเปิดเผยข้อมูลเปิดของภาครัฐและเสนอร่างกฎหมายที่เกี่ยวข้องกับการยกระดับการบริหารภาครัฐให้ทันสมัย

๑๕. เร่งรัดการปฏิรูปกฎหมาย กฎระเบียบ โดยยกเลิกกฎหมาย กฎระเบียบที่เป็นอุปสรรค และสร้างภาระที่ไม่จำเป็นแก่ประชาชนและภาคธุรกิจ

โดยมีนโยบายที่เกี่ยวข้องกับภารกิจกรมสนับสนุนบริการสุขภาพ ประกอบด้วย

๑. ด้านเศรษฐกิจ – สุขภาพเป็นฐานสนับสนุนการท่องเที่ยวและธุรกิจ

นโยบายฟื้นฟูการท่องเที่ยว / เมืองรอง / การดึงดูดนักท่องเที่ยวต่างชาติ เกี่ยวข้องกับภารกิจของกรม สบส. ในการส่งเสริมธุรกิจบริการสุขภาพ มาตรฐานสถานประกอบการ และการท่องเที่ยวเชิงสุขภาพ (Medical & Wellness Tourism) เพื่อสร้างความเชื่อมั่นด้านบริการสุขภาพแก่นักท่องเที่ยวและชาวต่างชาติที่พำนักระยะยาวในไทย

๒. ด้านสังคม – การคุ้มครองผู้บริโภคและการจัดระบบสุขภาพภาคประชาชน

นโยบายปราบปรามการพนันผิดกฎหมาย / การป้องกันอาชญากรรมไซเบอร์และการหลอกลวง เกี่ยวข้องกับการทำงานของ กรมสนับสนุนบริการสุขภาพ ในมิติ การกำกับดูแลสถานพยาบาลเอกชน การคุ้มครองสิทธิผู้บริโภคบริการสุขภาพ และการสร้างระบบร้องเรียน/เฝ้าระวัง

๓. ด้านภัยธรรมชาติและสิ่งแวดล้อม – สุขภาพและความปลอดภัยของประชาชน

นโยบายการเตือนภัยพิบัติ / ฟื้นฟูผู้ประสบภัย เกี่ยวข้องกับ การสนับสนุนระบบบริการสุขภาพฉุกเฉิน การควบคุมคุณภาพสถานพยาบาล และการจัดระบบสุขภาพภาคประชาชนให้รองรับสถานการณ์ภัยพิบัติ

๔. ด้านการบริหารภาครัฐและกฎหมาย – บทบาทกำกับและมาตรฐานสุขภาพ

นโยบายรัฐบาลดิจิทัล / ยกเลิกกฎระเบียบที่เป็นอุปสรรค เกี่ยวข้องกับ ภารกิจการพัฒนา ระบบอนุญาตสถานพยาบาลออนไลน์ (biz portal), ระบบบริการดิจิทัลของกรมสนับสนุนบริการสุขภาพ และการปฏิรูปกฎหมายด้านบริการสุขภาพ เพื่อให้ประชาชนเข้าถึงบริการอย่างสะดวก รวดเร็ว และโปร่งใส

นโยบายรัฐมนตรีว่าการกระทรวงสาธารณสุข ประจำปีงบประมาณ พ.ศ. ๒๕๖๙



นโยบายรัฐมนตรีว่าการกระทรวงสาธารณสุข นายพัฒนา พร้อมพัฒน์

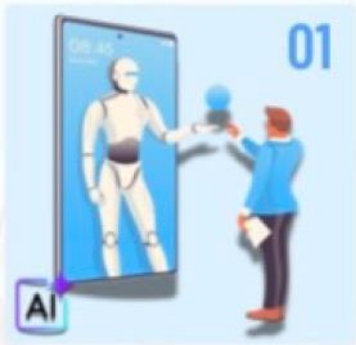

เทคโนโลยีดิจิทัล

“หมอไม่ลา ประชาชนไม่รอ
เชื่อมต่อทุกบริการผ่านเทคโนโลยี”

- Super App Identification
- ERP บริหารจัดการเชิงยุทธศาสตร์
- CRM ติดตามความพึงพอใจ เดือนนัดหมาย



Medical & Wellness Hub

“เครื่องยนต์ทางเศรษฐกิจใหม่”
ของประเทศ ผ่านสุขภาพมูลค่าสูง

- การท่องเที่ยวเชิงสุขภาพ
- การแพทย์แม่นยำ
- ผลิตภัณฑ์ทางการแพทย์ระดับสูง



ขวัญกำลังใจบุคลากร

“คนเสียสละ ต้องได้รับ
มากกว่า ค่าตอบแทน”

- เพิ่มค่าตอบแทน
- เพิ่มผู้เชี่ยวชาญ
- แก้ไขโครงสร้าง/กฎหมาย

Ver8_24062568

นโยบายรัฐมนตรีช่วยว่าการกระทรวงสาธารณสุข ประจำปีงบประมาณ พ.ศ. ๒๕๖๙

**นโยบายรัฐมนตรีช่วยว่าการกระทรวงสาธารณสุข
นายวรโชติ สุคนธ์ขจร**

01 อสม.
“บуст อสม. สู้ผู้ช่วยสาธารณสุข
ยกระดับเพื่อสวัสดิการที่ยั่งยืน”

- พัฒนา “อสม.” สู้ผู้ช่วยสาธารณสุข และผู้เชี่ยวชาญดูแลผู้สูงวัย
- ผลักดัน ร่าง พรบ.อสม. 7 ฉบับ
- กองทุน สวัสดิการ อสม. สร้างหลักประกันรายได้-สวัสดิการ
- บริหาร คน-งาน-เงิน-ข้อมูล ด้วย AI

02 ปราบปราม
“ปราบปราม โปร่งใส ปลอดภัย
เพื่อสุขภาพคนไทยทุกมิติ”

- ยาเสพติดและวัตถุออกฤทธิ์
- อาหาร/ผลิตภัณฑ์สุขภาพ ผิดกฎหมาย
- การกระทำผิด กฎหมาย ระเบียบ มาตรฐาน วิชาชีพ
- โฆษณา-การหลอกลวง

03 แรงงาน
“เร่งรัดให้แรงงานต่างชาติ/ต่างด้าว
ซื้อประกันสุขภาพ ลดภาระประเทศ”

- ให้แรงงานต่างชาติ ซื้อระบบประกันสุขภาพ ลดภาระงบประมาณรัฐ
- ควบคุม ป้องกันโรค โดยเพิ่มระบบตรวจสุขภาพและฐานข้อมูล
แรงงานต่างชาติ อย่างโปร่งใส

Ver2_24062568

ยุทธศาสตร์ความเป็นเลิศ (๔ + ๑ Excellence) ของกระทรวงสาธารณสุข



แผนงาน/โครงการ กระทรวงสาธารณสุข ปี 2568



4+1 ด้าน Excellence **12** แผนงาน **28** โครงการ

PP&P Excellence

ด้านส่งเสริมสุขภาพ ป้องกันโรค และคุ้มครองผู้บริโภคเป็นเลิศ

แผนงานที่ 1 : การพัฒนาคุณภาพชีวิตคนไทยทุกกลุ่มวัย (ด้านสุขภาพ)

- 1) โครงการพัฒนาและสร้างศักยภาพคนไทยทุกกลุ่มวัย
- 2) โครงการพัฒนาความรู้ด้านสุขภาพของประชากร

แผนงานที่ 2 : การป้องกันควบคุมโรคและลดปัจจัยเสี่ยงด้านสุขภาพ

- 1) โครงการควบคุมโรคและภัยสุขภาพ

แผนงานที่ 3 : การบริหารจัดการสิ่งแวดล้อม

- 1) โครงการบริหารจัดการสิ่งแวดล้อม

SERVICE Excellence

ด้านบริการเป็นเลิศ

แผนงานที่ 4 : การพัฒนาระบบการแพทย์ปฐมภูมิ

- 1) โครงการพัฒนาระบบการแพทย์ปฐมภูมิ
- 2) โครงการพัฒนาเครือข่ายกำลังคนด้านสุขภาพและอส.

แผนงานที่ 5 : การพัฒนาระบบบริการสุขภาพ (Service Plan)

- 1) โครงการพัฒนาระบบบริการสุขภาพ สาขาโรคไม่ติดต่อเรื้อรัง
- 2) โครงการพัฒนาระบบบริการโรคติดต่อ ไรควิตีใหม่และไรควิตีซ้ำ
- 3) โครงการพัฒนาระบบบริการสุขภาพ สาขาการก่อกัด
- 4) โครงการพัฒนาระบบบริการการแพทย์แผนไทย และการแพทย์ทางเลือก
- 5) โครงการพัฒนาระบบบริการสุขภาพ สาขาสุขภาพจิตและจิตเวช
- 6) โครงการพัฒนาระบบบริการสุขภาพ 5 สาขาหลัก
- 7) โครงการพัฒนาระบบบริการสุขภาพ สาขาโรคหัวใจ
- 8) โครงการพัฒนาระบบบริการสุขภาพ สาขาโรคมะเร็ง

แผนงานที่ 5 : การพัฒนาระบบบริการสุขภาพ (Service Plan) (ต่อ)

- 9) โครงการพัฒนาระบบบริการสุขภาพ สาขาโรคไต
- 10) โครงการพัฒนาระบบบริการสุขภาพ สาขาปลูกถ่ายอวัยวะ
- 11) โครงการพัฒนาระบบบริการนำศัลยกรรมผู้ป่วยยาเสพติด

แผนงานที่ 6 : การพัฒนาระบบบริการการแพทย์ฉุกเฉินครบวงจรและระบบการส่งต่อ

- 1) โครงการพัฒนาระบบบริการการแพทย์ฉุกเฉินครบวงจรและระบบการส่งต่อ

แผนงานที่ 7 : การพัฒนาตามโครงการพระราชดำริ โครงการเฉลิมพระเกียรติ และพื้นที่เฉพาะ

- 1) โครงการพระราชดำริ โครงการเฉลิมพระเกียรติ และพื้นที่เฉพาะ

PEOPLE Excellence

ด้านบุคลากรเป็นเลิศ

แผนงานที่ 8 : การพัฒนาระบบบริหารจัดการกำลังคนด้านสุขภาพ

- 1) โครงการบริหารจัดการกำลังคนด้านสุขภาพ

GOVERNANCE Excellence

ด้านธรรมาภิบาลเป็นเลิศ

แผนงานที่ 9 : การพัฒนาระบบบริการสุขภาพดิจิทัล

- 1) โครงการยกระดับความมั่นคงปลอดภัยไซเบอร์

แผนงานที่ 10 : การพัฒนาระบบธรรมาภิบาลและองค์กรคุณภาพ

- 1) โครงการประเมินคุณธรรมความโปร่งใส
- 2) โครงการพัฒนาองค์กรคุณภาพ
- 3) โครงการพัฒนาคุณภาพการตรวจห้องปฏิบัติการ อย่างสมบูรณ์

แผนงานที่ 11 : การบริหารจัดการด้านการเงินการคลังสุขภาพ

- 1) โครงการลดความเหลื่อมล้ำ 3 กองทุน
- 2) โครงการบริหารจัดการด้านการเงินการคลัง

HEALTH-RELATED ECONOMY Excellence

ด้านเศรษฐกิจสุขภาพเป็นเลิศ

แผนงานที่ 12 : การพัฒนาการท่องเที่ยวเชิงสุขภาพและการแพทย์

- 1) โครงการพัฒนาการท่องเที่ยวเชิงสุขภาพและการแพทย์
- 2) โครงการคุ้มครองผู้บริโภคด้านผลิตภัณฑ์สุขภาพและบริการสุขภาพ

กองยุทธศาสตร์และแผนงาน สำนักงานปลัดกระทรวงสาธารณสุข

แผนงาน/โครงการ และตัวชี้วัด ของกระทรวงสาธารณสุข

ประจำปีงบประมาณ พ.ศ. ๒๕๖๘



๑๒ แผนงาน / ๒๘ โครงการ / ๓๕ ตัวชี้วัด

๑. PP & P Excellence ประกอบด้วย ๓ แผนงาน / ๔ โครงการ / ๗ ตัวชี้วัด
๒. Service Excellence ประกอบด้วย ๔ แผนงาน / ๑๕ โครงการ / ๑๗ ตัวชี้วัด
๓. People Excellence ประกอบด้วย ๑ แผนงาน / ๑ โครงการ / ๑ ตัวชี้วัด
๔. Governance Excellence ประกอบด้วย ๓ แผนงาน / ๖ โครงการ / ๗ ตัวชี้วัด
๕. Health Economics Excellence ประกอบด้วย ๑ แผนงาน / ๒ โครงการ ๓ ตัวชี้วัด

| ที่ | แผนงาน/โครงการ | ตัวชี้วัด ๒๕๖๘ | หน่วยงาน |
|---|---|---|--------------|
| แผนงานที่ ๑ การพัฒนาคุณภาพชีวิตคนไทยทุกกลุ่มวัย (ด้านสุขภาพ) | | | |
| ๑ | โครงการพัฒนาและสร้างศักยภาพคนไทยทุกกลุ่มวัย | ๑) อัตราส่วนการตายมารดาไทยต่อการเกิดมีชีพแสนคน | กรมอนามัย |
| | | ๒) ร้อยละของเด็ก อายุ ๐ - ๕ ปี มีพัฒนาการสมวัย | กรมอนามัย |
| ๒ | โครงการพัฒนาความรู้ด้านสุขภาพของประชากร | ๓) อัตราความรู้ด้านสุขภาพของประชาชนไทย อายุ ๑๕ ปี ขึ้นไป | กรมอนามัย |
| | | ๔) ระดับความรู้สุขภาพของประชาชน เรื่องโรคอุบัติใหม่และโรคอุบัติซ้ำเพิ่มขึ้น | กรมควบคุมโรค |
| แผนงานที่ ๒ การป้องกันควบคุมโรคและลดปัจจัยเสี่ยงด้านสุขภาพ | | | |
| ๓ | โครงการควบคุมโรคและภัยสุขภาพ | ๕) ร้อยละการตรวจติดตามยืนยันวินิจฉัยกลุ่มสงสัยป่วยโรคเบาหวาน และ/หรือความดันโลหิตสูง | กรมควบคุมโรค |
| | | ๖) อัตราการเสียชีวิตและบาดเจ็บจากอุบัติเหตุทางถนนในกลุ่มเด็กและเยาวชน (ช่วงวัย ๑-๑๘ ปี) ลดลง | กรมควบคุมโรค |
| แผนงานที่ ๓ : การบริหารจัดการสิ่งแวดล้อม | | | |
| ๔ | โครงการบริหารจัดการสิ่งแวดล้อม | ๗) ร้อยละของโรงพยาบาลที่พัฒนาอนามัยสิ่งแวดล้อมได้ตามเกณฑ์ GREEN & CLEAN Hospital Challenge (ระดับมาตรฐานขึ้นไป และระดับทำลาย)** | กรมอนามัย |
| แผนงานที่ ๔ การพัฒนาระบบการแพทย์ปฐมภูมิ | | | |
| ๕ | โครงการพัฒนาระบบการแพทย์ปฐมภูมิ | ๘) จำนวนการจัดตั้งหน่วยบริการปฐมภูมิและเครือข่ายหน่วยบริการปฐมภูมิ ตามพระราชบัญญัติระบบสุขภาพปฐมภูมิ พ.ศ. ๒๕๖๒ | สป.สสป. |

| ที่ | แผนงาน/โครงการ | ตัวชี้วัด ๒๕๖๘ | หน่วยงาน |
|--|---|--|-----------------------------------|
| ๖ | โครงการพัฒนาเครือข่ายกำลังคนด้านสุขภาพ และ อสม. | ๙) ร้อยละของชุมชนมีการดำเนินการจัดการสุขภาพที่เหมาะสมกับประชาชน | กรมสนับสนุนบริการสุขภาพ |
| แผนงานที่ ๕ การพัฒนาระบบบริการสุขภาพ (Service Plan) | | | |
| ๗ | โครงการพัฒนาระบบบริการสุขภาพ สาขาโรคไม่ติดต่อเรื้อรัง | ๑๐) อัตราตายของผู้ป่วยโรคหลอดเลือดสมอง (Stroke; I๖๐ - I๖๙) | กรมการแพทย์ |
| ๘ | โครงการพัฒนาระบบบริการโรคติดต่อ โรคอุบัติใหม่ และโรคอุบัติซ้ำ | ๑๑) อัตราความสำเร็จการรักษาผู้ป่วยวัณโรคปอดรายใหม่ ๑๑.๑) อัตราความสำเร็จการรักษาผู้ป่วยวัณโรคปอดรายใหม่ ๑๑.๒) อัตราความครอบคลุมการขึ้นทะเบียนของผู้ป่วยวัณโรครายใหม่และกลับเป็นซ้ำ | กรมควบคุมโรค |
| ๙ | โครงการพัฒนาระบบบริการสุขภาพ สาขาทารกแรกเกิด | ๑๒) อัตราตายทารกแรกเกิดอายุน้อยกว่าหรือเท่ากับ ๒๘ วัน | กรมการแพทย์ |
| ๑๐ | โครงการพัฒนาระบบบริการการแพทย์แผนไทยและการแพทย์ทางเลือก | ๑๓) ร้อยละของประชาชนที่มารับบริการในระดับปฐมภูมิได้รับการรักษาด้วยการแพทย์แผนไทยและการแพทย์ทางเลือก | กรมการแพทย์แผนไทยและแพทย์ทางเลือก |
| | | ๑๔) ร้อยละของผู้ป่วยที่ได้รับการวินิจฉัยโรค Common Diseases and Symptoms มีการส่งจ่ายยาสมุนไพร | กรมการแพทย์แผนไทยและแพทย์ทางเลือก |
| ๑๑ | โครงการพัฒนาระบบบริการสุขภาพ สาขาสุขภาพจิตและจิตเวช | ๑๕) อัตราการฆ่าตัวตายสำเร็จ | กรมสุขภาพจิต |
| | | ๑๖) ผู้ป่วยโรคจิตเวชและสารเสพติดที่มีความเสี่ยงสูงต่อการก่อความรุนแรง (SMI-V) ในเขตสุขภาพได้รับการดูแลต่อเนื่องจนไม่กลับมาก่อความรุนแรงซ้ำ | กรมสุขภาพจิต |
| ๑๒ | โครงการพัฒนาระบบบริการสุขภาพ ๕ สาขาหลัก | ๑๗) อัตราตายผู้ป่วยติดเชื้อในกระแสเลือดแบบรุนแรงชนิด community-acquired | กรมการแพทย์ |
| ๑๓ | โครงการพัฒนาระบบบริการสุขภาพ สาขาโรคหัวใจ | ๑๘) อัตราตายของผู้ป่วยโรคกล้ามเนื้อหัวใจตายเฉียบพลันชนิด STEMI | กรมการแพทย์ |
| ๑๔ | โครงการพัฒนาระบบบริการสุขภาพ สาขาโรคไต | ๑๙) ร้อยละผู้ป่วยไตเรื้อรัง stage ๕ รายใหม่ลดลงน้อยกว่าร้อยละ ๑๐ จากปีงบประมาณก่อนหน้า | กรมการแพทย์ |

| ที่ | แผนงาน/โครงการ | ตัวชี้วัด ๒๕๖๘ | หน่วยงาน |
|--|---|--|---|
| ๑๕ | โครงการพัฒนาระบบบริการสุขภาพ สาขาปลูกถ่ายอวัยวะ | ๒๐) อัตราส่วนของจำนวนผู้บริจาคอวัยวะสมองตายที่ได้รับการผ่าตัดนำอวัยวะออก ต่อจำนวนผู้ป่วยเสียชีวิตในโรงพยาบาล (โรงพยาบาล A, S, M๑) | กรมการแพทย์ |
| ๑๖ | โครงการพัฒนาระบบบริการสุขภาพ สาขามะเร็ง | ๒๑) ร้อยละของผู้ที่ได้รับการคัดกรองมะเร็ง ๒๑.๑) ร้อยละของผู้ป่วยที่ได้รับการคัดกรองมะเร็งปากมดลูก ๒๑.๒) ร้อยละของผู้ที่มีผลผิดปกติ (มะเร็งปากมดลูก) ได้รับการส่องกล้อง Colposcopy ๒๑.๓) ร้อยละของผู้ป่วยที่ได้รับการคัดกรองมะเร็งลำไส้ใหญ่และไส้ตรง ๒๑.๔) ร้อยละของผู้ที่มีผลผิดปกติ (มะเร็งลำไส้ใหญ่และไส้ผิดปกติ) ได้รับการส่องกล้อง Colonoscopy | กรมการแพทย์ |
| ๑๗ | โครงการพัฒนาระบบบริการบำบัดรักษาผู้ป่วยยาเสพติด | ๒๒) ร้อยละของผู้ป่วยยาเสพติดเข้าสู่กระบวนการบำบัดรักษา ได้รับการดูแลอย่างมีคุณภาพต่อเนื่องจนถึงการติดตาม (Retention Rate) | สสบ.สธ./กรมการแพทย์/กรมสุขภาพจิต/สป.กบร.ส./กทม. |
| แผนงานที่ ๖ การพัฒนาระบบบริการการแพทย์ฉุกเฉินครบวงจรและระบบการส่งต่อ | | | |
| ๑๘ | โครงการพัฒนาระบบบริการการแพทย์ฉุกเฉินครบวงจรและระบบการส่งต่อ | ๒๓) ร้อยละของผู้ป่วยวิกฤตเข้าถึงบริการการแพทย์ฉุกเฉิน | สพฉ. |
| แผนงานที่ ๗ การพัฒนาตามโครงการพระราชดำริ โครงการเฉลิมพระเกียรติ และพื้นที่เฉพาะ | | | |
| ๑๙ | โครงการพระราชดำริโครงการเฉลิมพระเกียรติและโครงการพื้นที่เฉพาะ | ๒๔) ร้อยละผู้ป่วยในพระบรมราชานุเคราะห์และพระราชานุเคราะห์ ได้รับการดูแลอย่างมีคุณภาพ | สป.สำนักพระราชดำริฯ |
| แผนงานที่ ๘ การพัฒนาระบบบริหารจัดการกำลังคนด้านสุขภาพ | | | |
| ๒๐ | โครงการบริหารจัดการกำลังคนด้านสุขภาพ | ๒๕) ร้อยละของเขตสุขภาพที่มีการบริหารจัดการกำลังคนที่มีประสิทธิภาพ | สป.บค. |
| แผนงานที่ ๙ : การพัฒนาระบบบริการสุขภาพดิจิทัล | | | |
| ๒๑ | โครงการยกระดับระบบบริการสุขภาพด้วยเทคโนโลยีดิจิทัล | ๒๖) ร้อยละของโรงพยาบาลสังกัดสำนักงานปลัดกระทรวงสาธารณสุขผ่านเกณฑ์การโรงพยาบาลอัจฉริยะระดับทองขึ้นไป | สสท.สป. |
| แผนงานที่ ๑๐ : การพัฒนาระบบธรรมาภิบาลและองค์กรคุณภาพ | | | |
| ๒๒ | โครงการประเมินคุณธรรมความโปร่งใส | ๒๗) ร้อยละของหน่วยงานในสังกัดกระทรวงสาธารณสุขผ่านเกณฑ์การประเมิน ITA | สป.ศปท. |

| ที่ | แผนงาน/โครงการ | ตัวชี้วัด ๒๕๖๘ | หน่วยงาน |
|--|--|---|--|
| ๒๓ | โครงการพัฒนาองค์กร คุณภาพ | ๒๘) ร้อยละของโรงพยาบาลสังกัดกระทรวง สาธารณสุขมีคุณภาพมาตรฐานผ่านการรับรอง HA ชั้น ๓ | สป.กบรส. |
| ๒๔ | โครงการพัฒนาคุณภาพการ ตรวจทางห้องปฏิบัติการ อย่างสมเหตุสมผล | ๒๙) ร้อยละของโรงพยาบาลในเขตสุขภาพ ผ่านเกณฑ์พัฒนาโรงพยาบาลที่มีการตรวจทาง ห้องปฏิบัติการทางการแพทย์อย่างสมเหตุสมผล (RLU hospital) ตามเกณฑ์ที่กำหนด | กรมวิทยาศาสตร์การแพทย์ |
| แผนงานที่ ๑๑ : การบริหารจัดการด้านการเงินการคลังสุขภาพ | | | |
| ๒๕ | โครงการลดความเหลื่อมล้ำ ของกองทุนหลักประกัน สุขภาพ | ๓๐) ความแตกต่างการใช้สิทธิ เมื่อไปใช้ บริการผู้ป่วยในของผู้มีสิทธิในระบบ หลักประกันสุขภาพถ้วนหน้า (compliance rate) | สำนักงานหลักประกัน สุขภาพแห่งชาติ (สปสช.) |
| | | ๓๑) ประชาชนสามารถเข้าถึงสิทธิในระบบ หลักประกันสุขภาพถ้วนหน้า (UHC) | สำนักงานหลักประกัน สุขภาพแห่งชาติ (สปสช.) |
| ๒๖ | โครงการบริหารจัดการด้าน การเงินการคลัง | ๓๒) ร้อยละของหน่วยบริการที่ประสบภาวะ วิกฤตทางการเงิน ๓๒.๑ ร้อยละของหน่วยบริการที่ประสบ ภาวะวิกฤตทางการเงิน ระดับ ๗ ๓๒.๒ ร้อยละของหน่วยบริการที่ประสบ ภาวะวิกฤตทางการเงิน ระดับ ๖ | สป.กศภ. |
| แผนงานที่ ๑๒ : อุตสาหกรรมการแพทย์ครบวงจร การท่องเที่ยวเชิงสุขภาพ ความงาม และแพทย์แผนไทย | | | |
| ๒๗ | โครงการพัฒนาการ ท่องเที่ยวเชิงสุขภาพและ การแพทย์ | ๓๓) อัตราการเพิ่มขึ้นของจำนวนสถาน ประกอบการด้านการท่องเที่ยวเชิงสุขภาพที่ ได้รับมาตรฐานตามที่กำหนด | กรมสนับสนุนบริการ สุขภาพ  |
| | | ๓๔) อัตราการขยายตัวของกลุ่มอุตสาหกรรมการ แพทย์และการท่องเที่ยวเชิงสุขภาพ (Proxy : ร้อยละสถานประกอบการมีศักยภาพ ในการแข่งขันด้านอุตสาหกรรมบริการทาง การแพทย์) | กรมสนับสนุนบริการ สุขภาพ  |
| ๒๘ | โครงการคุ้มครองผู้บริโภค ด้านผลิตภัณฑ์สุขภาพและ บริการสุขภาพ | ๓๕) ร้อยละผลิตภัณฑ์สุขภาพที่ได้รับการ ส่งเสริมและได้รับการอนุญาต | สำนักงาน คณะกรรมการอาหาร และยา |

นโยบายกรมสนับสนุนบริการสุขภาพ ประจำปีงบประมาณ พ.ศ. ๒๕๖๙

นโยบาย

กรมสนับสนุนบริการสุขภาพ ประจำปีงบประมาณ พ.ศ. ๒๕๖๙



1. สร้างความเข้มแข็งระบบสุขภาพปฐมภูมิ

- เพิ่มการเข้าถึงบริการสุขภาพ โดยการพัฒนาเครือข่ายบริการสุขภาพปฐมภูมิ **Health station** ในระดับชุมชน
- ยกระดับศูนย์สาธารณสุขมูลฐานชุมชน (ศสมช.) เป็น **"ศูนย์ NCDs ประจำหมู่บ้าน"**
- **ยกระดับศักยภาพ อสม. เพิ่มทักษะ:** ในการปฏิบัติงาน ด้านสุขภาพ 4 ด้าน
 - การตรวจคัดกรองโรคเฉพาะทาง 7 ด้าน
 - การดูแลผู้สูงอายุ (Caregiver)
 - ผู้ช่วยสาธารณสุขในการดูแล ป้องกันโรค
 - ผู้นำการปรับเปลี่ยนพฤติกรรมสุขภาพ



2. ส่งเสริมเศรษฐกิจสุขภาพ

- ขับเคลื่อนนโยบาย **Medical Hub** ผ่านคณะอนุกรรมการเพื่อพัฒนาประเทศไทยให้เป็นศูนย์กลางสุขภาพนานาชาติ ทั้ง 6 คณะ
- ส่งเสริมให้ประเทศไทยเป็น **Hospital Quality** ใน **ธุรกิจบริการสุขภาพ** ด้านเวชศาสตร์ความงาม เทคโนโลยีช่วยเจริญพันธุ์ การผ่าตัดแผลเล็ก และ Wellness
- ส่งเสริมศักยภาพในการ **เพิ่มบริการทางด้านสุขภาพ** ของสถานประกอบการ เพื่อส่งเสริมการท่องเที่ยวเชิงสุขภาพ



3. ขับเคลื่อนมาตรฐานสถานพยาบาล

- ยกระดับมาตรฐานระบบบริการสุขภาพเป็นมาตรฐานสถานพยาบาลแห่งชาติ
 - **พัฒนากฎหมาย** พ.ร.บ. มาตรฐานด้านระบบวิศวกรรมการแพทย์
 - ส่งเสริมสถานพยาบาลภาครัฐให้มีคุณภาพ ผ่านการรับรอง ได้มาตรฐานระบบบริการสุขภาพ
- เพิ่มประสิทธิภาพการ**บริหารงานก่อสร้าง** และ**ดูแลระบบบำบัดน้ำเสีย**ให้ได้มาตรฐาน ปลอดภัยต่อสุขภาพและสิ่งแวดล้อม
- **บังคับใช้กฎหมาย**เพื่อการคุ้มครองผู้บริโภคด้านระบบบริการสุขภาพ และนำ **AI** มาใช้ในการตรวจสอบการกระทำผิดของสถานพยาบาล สถานประกอบการเพื่อสุขภาพ



4. พัฒนาและเพิ่มประสิทธิภาพองค์กร

- **ปรับปรุงโครงสร้างและระบบการทำงาน** ให้มีประสิทธิภาพ ลดความซ้ำซ้อน และอำนวยความสะดวกแก่ผู้รับบริการ
- พัฒนาศักยภาพ ส่งเสริมการมีส่วนร่วม จัดระบบสวัสดิการ เพื่อส่งเสริมให้ **เกิดความผูกพันในองค์กร** และ **เสริมสร้างภาพลักษณ์และสร้างความไว้วางใจ** ทั้งภายในและภายนอกองค์กร
- ส่งเสริมการเป็น **องค์กรดิจิทัล Fully Digital**

แผนปฏิบัติการการกรมสนับสนุนบริการสุขภาพ ระยะ ๕ ปี (๒๕๖๖ – ๒๕๗๐)

ประเด็นยุทธศาสตร์

๑. พัฒนาและยกระดับสถานพยาบาลภาครัฐ เอกชน และสถานประกอบการเพื่อสุขภาพให้มีมาตรฐานตามที่กำหนด

ความสอดคล้อง

ยุทธศาสตร์ชาติ ด้านการพัฒนาและเสริมสร้างศักยภาพทรัพยากรมนุษย์

แผนแม่บทฯ

ประเด็น ๑๓ การเสริมสร้างให้คนไทยมีสุขภาพที่ดี

| เป้าประสงค์เชิงยุทธศาสตร์ | KPI เป้าประสงค์ | กลยุทธ์ | KPI กลยุทธ์ | โครงการ / กิจกรรมหลัก | KPI โครงการ/กิจกรรมหลัก | ผู้รับผิดชอบ |
|---|--|---|--|---|---|-----------------------------|
| ๑. สถานพยาบาลภาครัฐ เอกชน และสถานประกอบการเพื่อสุขภาพมีคุณภาพตามมาตรฐานที่กำหนด | ๑. ร้อยละของสถานพยาบาลภาครัฐ เอกชน และสถานประกอบการเพื่อสุขภาพที่ได้รับการรับรองคุณภาพตามมาตรฐานที่กำหนด | ๑. พัฒนาและยกระดับเกณฑ์มาตรฐานระบบบริการสุขภาพให้เป็นมาตรฐานหลักของประเทศไทยและเป็นที่ยอมรับในระดับสากล | ๑.จำนวนเกณฑ์มาตรฐานระบบบริการสุขภาพที่ได้รับการพัฒนาและยกระดับให้เป็นมาตรฐานหลักของประเทศไทย | ๑. โครงการพัฒนาและยกระดับมาตรฐานระบบบริการสุขภาพ | ๑. จำนวนเกณฑ์มาตรฐานระบบบริการสุขภาพที่ได้รับการพัฒนาและยกระดับให้เป็นมาตรฐานหลักของประเทศไทย (๑ มาตรฐาน) | สพรศ./วศ/บ./ส./กม./ศบส.๑-๑๒ |
| | | | | กิจกรรมที่ ๑ พัฒนาเกณฑ์มาตรฐานวิศวกรรมการแพทย์ กิจกรรมที่ ๑.๑ มาตรฐานระบบวิศวกรรมในโรงพยาบาล (HFM) กิจกรรมที่ ๑.๒ มาตรฐานระบบการขนส่งทางการแพทย์ กิจกรรมที่ ๑.๓ มาตรฐานระบบสื่อสารวิทยุคมนาคม กิจกรรมที่ ๑.๔ มาตรฐานห้องปฏิบัติการ กิจกรรมที่ ๑.๕ มาตรฐานเครื่องมือทาง | ๒. ร้อยละของกลุ่มเป้าหมายที่ได้รับการพัฒนาศักยภาพให้มีความสามารถในการปฏิบัติงานตามแนวทางมาตรฐานสากล (ร้อยละ ๑๐) | |

| เป้าประสงค์เชิงยุทธศาสตร์ | KPI เป้าประสงค์ | กลยุทธ์ | KPI กลยุทธ์ | โครงการ / กิจกรรมหลัก | KPI โครงการ/กิจกรรมหลัก | ผู้รับผิดชอบ |
|---------------------------|-----------------|--|---|--|--|--|
| | | | | การแพทย์ กิจกรรมที่ ๑.๖ มาตรฐานรับรอง หน่วยงานให้บริการด้านวิศวกรรม การแพทย์ กิจกรรมที่ ๑.๗ มาตรฐานการออกแบบ ควบคุมงานบริหารงานก่อสร้าง สถานพยาบาล | | |
| | | ๒. พัฒนาและยกระดับสถานพยาบาลภาครัฐ เอกชน และสถานประกอบการเพื่อสุขภาพให้ผ่านการรับรองคุณภาพตามมาตรฐานที่กำหนด | ๒. ร้อยละของสถานพยาบาลภาครัฐ เอกชน และสถานประกอบการเพื่อสุขภาพได้รับการรับรองคุณภาพตามมาตรฐานที่กำหนด | ๒. โครงการพัฒนาและยกระดับสถานพยาบาลภาครัฐ เอกชน และสถานประกอบการเพื่อสุขภาพให้มีคุณภาพตามมาตรฐานที่กำหนด | ๑. ร้อยละของสถานพยาบาลภาครัฐ เอกชน และสถานประกอบการเพื่อสุขภาพได้รับการรับรองมาตรฐานตามที่เกณฑ์กำหนด (ร้อยละ ๙๐) ๒. ร้อยละของสถานพยาบาลภาครัฐ เอกชน และสถานประกอบการเพื่อสุขภาพที่ได้รับการรับรองคุณภาพตามมาตรฐานสากล (ร้อยละ ๒๐) | สพรศ./กสพส./ กม./บ./วศ. ศบส.๑-๑๒ |
| | | | | กิจกรรมที่ ๑ ส่งเสริม พัฒนาและยกระดับคุณภาพให้สถานพยาบาลและสถานประกอบการเพื่อสุขภาพ ให้ได้รับการรับรองคุณภาพตามมาตรฐานสากล | ๑. ร้อยละของสถานพยาบาลภาครัฐ เอกชน และสถานประกอบการเพื่อสุขภาพที่ได้รับการรับรองคุณภาพตามมาตรฐานสากล (ร้อยละ ๒๐) | สพรศ./กสพส./ กม./ศรศ. ศบส.๑-๑๒ |
| | | | | กิจกรรมที่ ๑.๑ การพัฒนาสถานพยาบาลและสถานประกอบการเพื่อสุขภาพให้มีศักยภาพและขีดความสามารถในการประกอบกิจการ | จำนวนสถานพยาบาลและสถานประกอบการเพื่อสุขภาพที่มีศักยภาพและขีดความสามารถในการประกอบกิจการตามเกณฑ์ที่กำหนด (.....แห่ง) | |

| เป้าประสงค์เชิงยุทธศาสตร์ | KPI เป้าประสงค์ | กลยุทธ์ | KPI กลยุทธ์ | โครงการ / กิจกรรมหลัก | KPI โครงการ/กิจกรรมหลัก | ผู้รับผิดชอบ |
|---------------------------|-----------------|---------|-------------|--|---|--|
| | | | | กิจกรรมที่ ๒ การรับรองคุณภาพสถานพยาบาลและสถานประกอบการเพื่อสุขภาพตามเกณฑ์ที่กำหนด | จำนวนเครือข่ายหรือผู้มีส่วนได้ส่วนเสียที่มีส่วนร่วมในการดำเนินงานการคุ้มครองผู้บริโภคด้านระบบบริการสุขภาพ (๒๕๐ เครือข่าย) | สพรศ./กสพส./ กม./ศรศ./ ศบส.๑-๑๒ |
| | | | | กิจกรรมที่ ๒.๑ รับรองคุณภาพสถานพยาบาลให้มีมาตรฐานตามที่กฎหมายกำหนด | ร้อยละสถานพยาบาลให้มีมาตรฐานตามที่กฎหมายกำหนด (ร้อยละ ๙๐) | |
| | | | | กิจกรรมที่ ๒.๒ พัฒนาความร่วมมือของเครือข่ายและผู้มีส่วนได้ส่วนเสียในระบบการคุ้มครองผู้บริโภคด้านระบบบริการสุขภาพ | ระดับความสำเร็จในการพัฒนาความร่วมมือของเครือข่ายและผู้มีส่วนได้ส่วนเสียในระบบการคุ้มครองผู้บริโภคด้านระบบบริการสุขภาพ (ระดับ ๕) | |
| | | | | กิจกรรมที่ ๓ การจัดการความรู้ด้านมาตรฐานการคุ้มครองผู้บริโภค (มาตรฐานตามกฎหมาย/มาตรฐานสากล) | ระดับความสำเร็จในการพัฒนาระบบและกลไกการเสริมสร้างความรอบรู้ด้านการคุ้มครองผู้บริโภคด้านระบบบริการสุขภาพ (ระดับ ๕) | สพรศ./กสพส./ กม./ส./บ./วศ./ ศรศ./ ศบส.๑-๑๒/ |
| | | | | ๓.๑ พัฒนาระบบและกลไกเสริมสร้างความรอบรู้การคุ้มครองผู้บริโภคด้านระบบบริการสุขภาพ | ระดับความสำเร็จในการพัฒนาระบบและกลไกการเสริมสร้างความรอบรู้ด้านการคุ้มครองผู้บริโภคด้านระบบบริการสุขภาพ (ระดับ ๕) | |
| | | | | ๓.๒ จัดการความรู้ด้านการพัฒนาและรับรองมาตรฐานสถานพยาบาลและสถานประกอบการเพื่อสุขภาพ | จำนวนองค์ความรู้ด้านการพัฒนาและยกระดับคุณภาพสถานพยาบาลและสถานประกอบการเพื่อสุขภาพ (อย่างน้อยหน่วยงานละ ๑ องค์ความรู้) | |

| เป้าประสงค์เชิงยุทธศาสตร์ | KPI เป้าประสงค์ | กลยุทธ์ | KPI กลยุทธ์ | โครงการ / กิจกรรมหลัก | KPI โครงการ/กิจกรรมหลัก | ผู้รับผิดชอบ |
|--|---|---|---|---|---|----------------------------------|
| ๒. จัดตั้งและพัฒนาศูนย์ความเป็นเลิศ การคุ้มครองผู้บริโภคด้านระบบบริการสุขภาพ (excellence center) | ๒. ระดับความสำเร็จของการจัดตั้งและพัฒนาศูนย์ความเป็นเลิศ การคุ้มครองผู้บริโภคด้านระบบบริการสุขภาพ (excellence center) | ๓. จัดตั้ง พัฒนาและยกระดับศูนย์ความเป็นเลิศการคุ้มครองผู้บริโภคด้านระบบบริการสุขภาพ | ๓. ระดับความสำเร็จของการจัดตั้งและพัฒนาศูนย์ความเป็นเลิศ การคุ้มครองผู้บริโภคด้านระบบบริการสุขภาพ (excellence center) | ๓. โครงการจัดตั้ง พัฒนาและยกระดับศูนย์ความเป็นเลิศการคุ้มครองผู้บริโภคด้านระบบบริการสุขภาพ (excellence center) | ๑. ระดับความสำเร็จของการจัดตั้งและพัฒนาศูนย์ความเป็นเลิศ การคุ้มครองผู้บริโภคด้านระบบบริการสุขภาพ (excellence center) (ระดับ ๕) | บ./วศ./สพรศ./กสพส./กทส./กพร./กม. |
| | | | | กิจกรรมที่ ๑ จัดตั้งและพัฒนาศูนย์ความเป็นเลิศการคุ้มครองผู้บริโภคด้านระบบบริการสุขภาพ (excellence center) | ๑. จัดตั้งและพัฒนาศูนย์ความเป็นเลิศการคุ้มครองผู้บริโภคด้านระบบบริการสุขภาพ (excellence center) (ระดับ ๕) | สพรศ./บ./วศ/กสพส./ศธส. |
| | | | | กิจกรรมที่ ๑.๑ พัฒนารฐานข้อมูลด้านสถานพยาบาล สถานประกอบการเพื่อสุขภาพ และการคุ้มครองผู้บริโภคด้านระบบบริการสุขภาพ | ระดับความสำเร็จของการจัดทำและพัฒนารฐานข้อมูลด้านสถานพยาบาล สถานประกอบการเพื่อสุขภาพ และการคุ้มครองผู้บริโภคด้านระบบบริการสุขภาพ (ระดับ ๕) | |
| | | | | กิจกรรมที่ ๑.๒ พัฒนาการจัดการความรู้การคุ้มครองผู้บริโภคด้านระบบบริการสุขภาพ | จำนวนองค์ความรู้การคุ้มครองผู้บริโภคด้านระบบบริการสุขภาพที่ได้รับการเผยแพร่ (อย่างน้อยหน่วยงานละ ๑ เรื่อง) | |
| | | | | กิจกรรมที่ ๒ การจัดตั้งและพัฒนาศูนย์การฝึกอบรมการคุ้มครองผู้บริโภคด้านระบบบริการสุขภาพ (training center) | ระดับความสำเร็จของการจัดตั้งและพัฒนาศูนย์การฝึกอบรมการคุ้มครองผู้บริโภคด้านระบบบริการสุขภาพ (training center) (ระดับ ๕) | สพรศ./บ./วศ/กสพส./ศปส.๑-๑๒ |

| เป้าประสงค์เชิงยุทธศาสตร์ | KPI เป้าประสงค์ | กลยุทธ์ | KPI กลยุทธ์ | โครงการ / กิจกรรมหลัก | KPI โครงการ/กิจกรรมหลัก | ผู้รับผิดชอบ |
|--|--|--|--|--|--|--------------------------------|
| ๓. ประชาชนได้รับบริการด้านสุขภาพที่ปลอดภัย | ๓. ประชาชนได้รับบริการด้านสุขภาพที่มีมาตรฐานจากสถานพยาบาลและสถานประกอบการเพื่อสุขภาพ | ๔. พัฒนาระบบการเฝ้าระวังการคุ้มครองผู้บริโภคด้านระบบบริการสุขภาพ | ๔. ร้อยละของเครือข่ายที่มีส่วนร่วมในระบบการเฝ้าระวังการคุ้มครองผู้บริโภคด้านระบบบริการสุขภาพ | ๔. โครงการยกระดับศักยภาพเครือข่ายภาครัฐ เอกชน ประชาชน ในการเฝ้าระวังด้านการคุ้มครองผู้บริโภค | ๑. จำนวนเครือข่ายที่มีศักยภาพและมีส่วนร่วมในการเฝ้าระวังการคุ้มครองผู้บริโภคด้านระบบบริการสุขภาพ (..... เครือข่าย) | สพรศ./กสพส./ศบส.๑-๑๒ |
| | | | | กิจกรรมที่ ๑ พัฒนากลไกการเฝ้าระวังการคุ้มครองผู้บริโภคด้านระบบบริการสุขภาพ | จำนวนกลไกการเฝ้าระวังการคุ้มครองผู้บริโภคด้านระบบบริการสุขภาพที่มีประสิทธิภาพ (๑ กลไก) | สพรศ./กสพส./ศบส.๑-๑๒ |
| | | | | กิจกรรมที่ ๒ พัฒนาศักยภาพและการมีส่วนร่วมของเครือข่ายการเฝ้าระวังด้านการคุ้มครองผู้บริโภค | จำนวนเครือข่ายที่มีศักยภาพและมีส่วนร่วมในการเฝ้าระวังการคุ้มครองผู้บริโภคด้านระบบบริการสุขภาพ (๒๕๐ คน) | สพรศ./กสพส./ศบส.๑-๑๒ |
| | | | | กิจกรรมที่ ๓ สุ่มตรวจ สถานพยาบาล และสถานประกอบการเพื่อสุขภาพกลุ่มเสี่ยง | ร้อยละสถานพยาบาลและสถานประกอบการเพื่อสุขภาพกลุ่มเสี่ยงได้รับการตรวจประเมิน (ร้อยละ ๑๐๐) | สพรศ./กสพส./ศบส.๑-๑๒ |
| | | ๕. การพัฒนาและการบังคับใช้กฎหมายให้มีประสิทธิภาพ | ๕. จำนวนกฎหมายที่ได้รับการพัฒนาให้ทันสมัย และการบังคับใช้ที่มีประสิทธิภาพ | ๕. โครงการพัฒนากฎหมายและปรับระบบการคุ้มครองผู้บริโภคให้เป็น digital system | ระดับความสำเร็จในการปรับปรุงกฎหมายเพื่อรองรับระบบคุ้มครองผู้บริโภคสู่ digital system (ระดับ ๕) | สพรศ./กสพส.กม./บ./วศ./ศบส.๑-๑๒ |
| | | | | กิจกรรมที่ ๑ ปรับปรุง แก้ไข และพัฒนากฎหมาย | จำนวนกฎหมายที่ได้รับการปรับปรุงหรือพัฒนาให้ทันสมัย (๑๓ ฉบับ) | สพรศ./กสพส.กม. |
| | | | | กิจกรรมที่ ๒ พัฒนากลไกการบังคับใช้กฎหมายให้มีประสิทธิภาพ | ๑. ร้อยละของบุคลากรกลุ่มเป้าหมายได้รับการเสริมสร้างสมรรถนะสำคัญตามกฎหมายการคุ้มครองผู้บริโภคด้านระบบบริการสุขภาพ (ร้อยละ ๘๐) ๒. อัตราข้อร้องเรียนและการไม่ปฏิบัติตามกฎหมายของสถานพยาบาล และ | สพรศ./กสพส.กม./บ./วศ./ศบส.๑-๑๒ |

| เป้าประสงค์เชิงยุทธศาสตร์ | KPI เป้าประสงค์ | กลยุทธ์ | KPI กลยุทธ์ | โครงการ / กิจกรรมหลัก | KPI โครงการ/กิจกรรมหลัก | ผู้รับผิดชอบ |
|---------------------------|-----------------|---------|-------------|---|---|--------------|
| | | | | | สถานประกอบการเพื่อสุขภาพลดลง (ร้อยละ ๕) | |
| | | | | กิจกรรมที่ ๒.๑ เสริมสร้างสมรรถนะสำคัญให้บุคลากรและพนักงานเจ้าหน้าที่ตามกฎหมายการคุ้มครองผู้บริโภคด้านระบบบริการสุขภาพ | ร้อยละของบุคลากรและพนักงานเจ้าหน้าที่ที่ได้รับการเสริมสร้างสมรรถนะสำคัญด้านการคุ้มครองผู้บริโภคด้านระบบบริการสุขภาพ (ร้อยละ ๕๐) | |
| | | | | กิจกรรมที่ ๒.๒ พัฒนากลไกการบังคับใช้กฎหมายอยู่ในความรับผิดชอบ | ระดับความสำเร็จการพัฒนากลไกการบังคับใช้กฎหมายอยู่ในความรับผิดชอบ (ระดับ ๕) | |

แผนปฏิบัติการราชการกรมสนับสนุนบริการสุขภาพ ระยะ ๕ ปี (๒๕๖๖ – ๒๕๗๐)

ประเด็นยุทธศาสตร์ ๒. พัฒนาอุตสาหกรรมและบริการทางการแพทย์
 ความสอดคล้อง ยุทธศาสตร์ชาติการสร้างความสามารถในการแข่งขัน
 แผนแม่บทฯ ประเด็น ๔ อุตสาหกรรมและบริการแห่งอนาคต
 ประเด็น ๕ การท่องเที่ยว
 แผนพัฒนาฯ ฉ.๑๓ หมุดหมายที่ ๒ การท่องเที่ยวเน้นคุณภาพและความยั่งยืน
 หมุดหมายที่ ๔ การแพทย์และสุขภาพมูลค่าสูง

| เป้าประสงค์เชิงยุทธศาสตร์ | KPI เป้าประสงค์ | กลยุทธ์ | KPI กลยุทธ์ | โครงการหลัก/กิจกรรมหลัก | ตัวชี้วัดระดับโครงการ | ผู้รับผิดชอบ |
|--|---|--|---|--|---|----------------------|
| ๑. อุตสาหกรรมการแพทย์ อุตสาหกรรมบริการทางการแพทย์ และการท่องเที่ยวเชิงสุขภาพมีศักยภาพในการแข่งขันในระดับนานาชาติ | ๑. อุตสาหกรรมการแพทย์ อุตสาหกรรมและบริการทางการแพทย์ และการท่องเที่ยวเชิงสุขภาพมีศักยภาพในการแข่งขันในระดับสากล | ๑. ส่งเสริมและพัฒนาผู้ประกอบการ กลุ่มเป้าหมายให้มีศักยภาพในการแข่งขันด้านอุตสาหกรรมและบริการทางการแพทย์ และการท่องเที่ยวเชิงสุขภาพ | ๑. จำนวนผู้ประกอบการ กลุ่มเป้าหมายที่ได้รับการพัฒนาให้มีศักยภาพในระบบอุตสาหกรรมและบริการทางการแพทย์ | ๑. โครงการส่งเสริมและพัฒนาสถานประกอบการอุตสาหกรรมการแพทย์ให้มีศักยภาพในการผลิตหรือบริการด้านเครื่องมือ อุปกรณ์และระบบสนับสนุนบริการทางการแพทย์ | ๑. ร้อยละผู้ประกอบการกลุ่มเป้าหมายที่ได้รับการพัฒนาให้มีศักยภาพในระบบอุตสาหกรรมและบริการทางการแพทย์ (ร้อยละ ๘๐) | สสพ./วศ./บ./ศบส.๑-๑๒ |
| | | | | กิจกรรมที่ ๑ จัดตั้งและพัฒนาศูนย์ความเลิศ และศูนย์บ่มเพาะด้านอุตสาหกรรมการแพทย์ (Intelligent Unit) | ระดับความสำเร็จของการจัดตั้งศูนย์ความเป็นเลิศและศูนย์บ่มเพาะด้านอุตสาหกรรมการแพทย์ (ระดับ ๕) | วศ./บ./สสพ. |
| | | | | กิจกรรมที่ ๒ เสริมสร้าง พัฒนา ศักยภาพ บุคลากร ภาควิชาเครือข่าย ผู้ประกอบการในระบบอุตสาหกรรมการแพทย์ | ๑. ร้อยละของเครือข่าย ผู้ประกอบการที่ได้รับการพัฒนาศักยภาพ (ร้อยละ ๙๐) ๒. ร้อยละของเครือข่าย ผู้ประกอบการมีศักยภาพในการแข่งขัน (ร้อยละ ๒๐) | วศ./บ./สสพ./ศบส.๑-๑๒ |

| เป้าประสงค์เชิงยุทธศาสตร์ | KPI เป้าประสงค์ | กลยุทธ์ | KPI กลยุทธ์ | โครงการหลัก/กิจกรรมหลัก | ตัวชี้วัดระดับโครงการ | ผู้รับผิดชอบ |
|---------------------------|-----------------|---------|---|--|---|-----------------------------|
| | | | | กิจกรรมที่ ๒.๑ เสริมสร้างและพัฒนาศักยภาพบุคลากรศูนย์ความเป็นเลิศและศูนย์บ่มเพาะด้านอุตสาหกรรม การแพทย์ | ร้อยละของบุคลากรศูนย์ความเป็นเลิศและศูนย์บ่มเพาะด้านอุตสาหกรรม การแพทย์ได้รับการพัฒนาศักยภาพ (ร้อยละ ๕๐) | วศ./บ./สสพ./ ศบส.๑-๑๒ |
| | | | | กิจกรรมที่ ๒.๒ จัดทำและพัฒนาหลักสูตรการพัฒนาศักยภาพผู้ประกอบการด้านอุตสาหกรรม การแพทย์ | จำนวนหลักสูตรการพัฒนาศักยภาพผู้ประกอบการด้านอุตสาหกรรม การแพทย์ (๑ หลักสูตร) | วศ./บ./สสพ. |
| | | | | กิจกรรมที่ ๒.๓ พัฒนาศักยภาพผู้ประกอบการกลุ่มเป้าหมายด้าน อุตสาหกรรมการแพทย์ | ร้อยละผู้ประกอบการกลุ่มเป้าหมาย ได้รับการพัฒนาศักยภาพด้าน อุตสาหกรรมการแพทย์ (ร้อยละ ๖๐) | วศ./บ./สสพ./ ศบส.๑-๑๒ |
| | | | ๒. อัตราที่เพิ่มขึ้นของสถานพยาบาล และสถานประกอบการเพื่อสุขภาพที่มีมาตรฐานตามที่กำหนดและมีศักยภาพในการแข่งขันในระดับสากล | ๒. โครงการพัฒนาและยกระดับสถานพยาบาล และสถานประกอบการเพื่อสุขภาพให้มีศักยภาพในการแข่งขันด้าน (wellness and medical service) ในระดับสากล | ร้อยละของสถานพยาบาล และสถานประกอบการที่มีศักยภาพในการแข่งขันด้านบริการทางการแพทย์และการสร้างสุขภาพดี (wellness and medical service) (ร้อยละ ๒๐) | สสพ./สพรศ./ กสพส./ ศบส.๑-๑๒ |
| | | | | กิจกรรมที่ ๑ จัดทำแนวทางการพัฒนาและยกระดับศักยภาพสถานพยาบาล และสถานประกอบการเพื่อสุขภาพให้มีมาตรฐานและมีศักยภาพในการแข่งขันด้าน wellness and medical service | ๑. จำนวนมาตรการและแนวทางการพัฒนาและยกระดับศักยภาพสถานพยาบาล และสถานประกอบการเพื่อสุขภาพ (จำนวน ๒ มาตรการ) ๒. จำนวนเกณฑ์มาตรฐานสถานพยาบาล และสถานประกอบการเพื่อสุขภาพด้านศักยภาพในการแข่งขันระดับสากล (จำนวน ๑ เกณฑ์) | สพรศ./ กสพส./สสพ. |

| เป้าประสงค์เชิงยุทธศาสตร์ | KPI เป้าประสงค์ | กลยุทธ์ | KPI กลยุทธ์ | โครงการหลัก/กิจกรรมหลัก | ตัวชี้วัดระดับโครงการ | ผู้รับผิดชอบ |
|---------------------------|-----------------|---------|---|---|--|-----------------------------------|
| | | | | กิจกรรมที่ ๒ ส่งเสริม และพัฒนาสถานพยาบาล และสถานประกอบการกลุ่มเป้าหมายให้มีมาตรฐานและมีศักยภาพในการแข่งขัน wellness and medical service ในระดับสากล | ร้อยละสถานพยาบาลและสถานประกอบการมีศักยภาพในการแข่งขันด้าน (wellness and medical service) (ร้อยละ ๑๐) | สพรศ./กสพส./ สสพ./ ศบส.๑-๑๒ |
| | | | | กิจกรรมที่ ๓ การรับรองคุณภาพสถานพยาบาล และสถานประกอบการเพื่อสุขภาพด้านศักยภาพในการแข่งขัน wellness and medical service ในระดับสากล | ร้อยละของสถานพยาบาลและสถานประกอบการเพื่อสุขภาพ ได้รับรางวัล Thailand Wellness Awards : TiWA (ร้อยละ ๑๐) | สสพ./สพรศ./ กสพส. |
| | | | ๓. จำนวนสถานประกอบการด้านการท่องเที่ยวเชิงสุขภาพที่มีมาตรฐานด้านการท่องเที่ยวเชิงสุขภาพและมีศักยภาพในการแข่งขัน | ๓. โครงการส่งเสริมพัฒนาและยกระดับสถานประกอบการด้านการท่องเที่ยวเชิงสุขภาพให้มีมาตรฐานและมีศักยภาพการแข่งขัน | ร้อยละของสถานประกอบการด้านการท่องเที่ยวเชิงสุขภาพที่มีมาตรฐานด้านการท่องเที่ยวเชิงสุขภาพและมีศักยภาพในการแข่งขัน (ร้อยละ ๑๐) | สสพ./กสพส./ สพรศ. |
| | | | | กิจกรรมที่ ๑ จัดทำและพัฒนาแนวทางการพัฒนา และยกระดับศักยภาพสถานประกอบการด้านการท่องเที่ยวเชิงสุขภาพให้มีมาตรฐานและมีศักยภาพในการแข่งขันด้านการท่องเที่ยวเชิงสุขภาพ | มาตรการและแนวทางการพัฒนาและยกระดับศักยภาพสถานประกอบการด้านการท่องเที่ยวเชิงสุขภาพ (จำนวน ๑ มาตรการ) | สสพ./กสพส./ สพรศ. |
| | | | | กิจกรรมที่ ๒. ส่งเสริม พัฒนา และยกระดับสถานประกอบการด้านการท่องเที่ยวเชิงสุขภาพให้มีมาตรฐานด้านการท่องเที่ยวเชิงสุขภาพ | ร้อยละของสถานประกอบการ ได้รับการยกระดับด้านการท่องเที่ยวเชิงสุขภาพให้มีมาตรฐานด้านการท่องเที่ยวเชิงสุขภาพ (ร้อยละ ๒๐) | สสพ./กสพส./ สพรศ. |

| เป้าประสงค์เชิงยุทธศาสตร์ | KPI เป้าประสงค์ | กลยุทธ์ | KPI กลยุทธ์ | โครงการหลัก/กิจกรรมหลัก | ตัวชี้วัดระดับโครงการ | ผู้รับผิดชอบ |
|---------------------------|-----------------|---------|---|---|---|---------------------------|
| | | | | กิจกรรมที่ ๓ การรับรองมาตรฐานสถานประกอบการด้านการท่องเที่ยวเชิงสุขภาพ | ร้อยละของสถานพยาบาลและสถานประกอบการเพื่อสุขภาพ ได้รับรางวัล Thailand Wellness Awards : TIWA (ร้อยละ ๑๐) | สสพ./กสพส./สพรศ. |
| | | | ๔. จำนวนเส้นทางการท่องเที่ยวเชิงสุขภาพที่มีศักยภาพในการแข่งขัน | ๔. โครงการส่งเสริม และพัฒนาเส้นทางการท่องเที่ยวเชิงสุขภาพ | จำนวนเส้นทางการท่องเที่ยวเชิงสุขภาพที่มีศักยภาพในการแข่งขัน (อย่างน้อย เขตละ ๒ เส้นทาง) | สสพ./กสพส./สพรศ./ศบส.๑-๑๒ |
| | | | | กิจกรรมที่ ๑ จัดทำและพัฒนาแนวทางการพัฒนาเส้นทางการท่องเที่ยวเชิงสุขภาพให้มีมาตรฐานและมีศักยภาพในการแข่งขันด้านการท่องเที่ยวเชิงสุขภาพ | มาตรการและแนวทางการพัฒนาเส้นทางการท่องเที่ยวเชิงสุขภาพ (จำนวน ๑ มาตรการ) | สสพ./กสพส./สพรศ. |
| | | | | กิจกรรมที่ ๒. ส่งเสริม พัฒนา และยกระดับศักยภาพเส้นทางการท่องเที่ยวเชิงสุขภาพให้มีมาตรฐานด้านการท่องเที่ยวเชิงสุขภาพ | จำนวนเส้นทางท่องเที่ยวที่ได้มาตรฐาน (อย่างน้อย จังหวัดละ ๑ เส้นทาง) | สสพ./กสพส./สพรศ./ศบส.๑-๑๒ |
| | | | ๕. ระดับความสำเร็จของการพัฒนาระบบนิเวศที่เอื้อต่อการยกระดับอุตสาหกรรมการแพทย์ อุตสาหกรรมบริการทางการแพทย์ | ๕. โครงการพัฒนาระบบนิเวศที่เอื้อต่อการยกระดับอุตสาหกรรมการแพทย์ อุตสาหกรรมบริการทางการแพทย์ และการท่องเที่ยวเชิงสุขภาพ | ระดับความสำเร็จของการพัฒนาระบบนิเวศที่เอื้อต่อการยกระดับอุตสาหกรรมการแพทย์ อุตสาหกรรมบริการทางการแพทย์ และการท่องเที่ยวเชิงสุขภาพ (ระดับ ๕) | สสพ./สพรศ./กสพส./วศ./บ. |
| | | | | กิจกรรมที่ ๑ จัดทำมาตรการและแนวทางการส่งเสริมการลงทุนเชิงบูรณาการกับหน่วยงานอื่นด้านอุตสาหกรรมการแพทย์ อุตสาหกรรมบริการทาง | จำนวนมาตรการส่งเสริมการลงทุนด้านอุตสาหกรรมบริการทางการแพทย์ และการท่องเที่ยวเชิงสุขภาพ (จำนวน ๓ มาตรการ) | สสพ. |

| เป้าประสงค์เชิงยุทธศาสตร์ | KPI เป้าประสงค์ | กลยุทธ์ | KPI กลยุทธ์ | โครงการหลัก/กิจกรรมหลัก | ตัวชี้วัดระดับโครงการ | ผู้รับผิดชอบ |
|---------------------------|-----------------|---------|-------------|--|---|--------------|
| | | | | การแพทย์ และการท่องเที่ยวเชิงสุขภาพ | | |
| | | | | กิจกรรมที่ ๒ การส่งเสริมและขยายช่องทางตลาดด้านอุตสาหกรรมทางการแพทย์ อุตสาหกรรมบริการทางการแพทย์ และการท่องเที่ยวเชิงสุขภาพ | ระดับความสำเร็จในการจัดทำช่องทางการตลาดและการประชาสัมพันธ์ อุตสาหกรรมบริการทางการแพทย์ และการท่องเที่ยวเชิงสุขภาพ (ระดับ ๕) | สสพ. |

แผนปฏิบัติการการกรมสนับสนุนบริการสุขภาพ ระยะ ๕ ปี (๒๕๖๖ – ๒๕๗๐)

ประเด็นยุทธศาสตร์ ๓. พัฒนาและยกระดับการจัดการสุขภาพภาคประชาชนโดยการมีส่วนร่วมของประชาชนและเครือข่าย
 ความสอดคล้อง ยุทธศาสตร์ชาติด้านการพัฒนาและเสริมสร้างศักยภาพทรัพยากรมนุษย์
 แผนแม่บทฯ ประเด็น ๑๓ การเสริมสร้างให้คนไทยมีสุขภาวะที่ดี
 ประเด็น ๑๑ การพัฒนาศักยภาพคนตลอดช่วงชีวิต

| เป้าประสงค์เชิงยุทธศาสตร์ | KPI เป้าประสงค์ | กลยุทธ์ | KPI กลยุทธ์ | โครงการหลัก/กิจกรรมหลัก | ตัวชี้วัดระดับโครงการ | ผู้รับผิดชอบ |
|--|--|--|--|---|--|---|
| ๑. ชุมชนมีศักยภาพในการจัดการสุขภาพตนเองแบบมีส่วนร่วม | ๑. จำนวนชุมชนที่มีศักยภาพในการจัดการสุขภาพที่ดี (หลัก) | ๑.พัฒนาศักยภาพกำลังคนภาคประชาชนด้านการจัดการสุขภาพ | ร้อยละแกนนำสุขภาพมีศักยภาพในการจัดการสุขภาพตนเองและชุมชน | โครงการพัฒนาศักยภาพแกนนำสุขภาพด้านการจัดการสุขภาพชุมชน | ร้อยละแกนนำสุขภาพมีศักยภาพในการจัดการสุขภาพชุมชน (ร้อยละ ๘๐) | สข./ส./ศบส.๑-๑๒/ สข./ส./ศบส.๑-๑๒/ ระดับความสำเร็จของการพัฒนาระบบกลไก หลักสูตร และแนวทางการดำเนินงานการพัฒนา ศักยภาพแกนนำสุขภาพ (ระดับ ๕) ระดับความสำเร็จของพัฒนาศูนย์นวัตกรรมและการจัดการองค์ความรู้ด้านสุขภาพภาคประชาชน (ระดับ ๕ / ๒ หลักสูตร) จำนวนการพัฒนาศูนย์นวัตกรรมฯ (จำนวน ๗๖ แห่ง) จำนวนองค์ความรู้และนวัตกรรมด้านสุขภาพภาคประชาชน (ไม่น้อยกว่า ๑๗ เรื่องต่อปี) จำนวนนวัตกรรมที่ได้รับการสนับสนุนต่อยอด การนำไปใช้ประโยชน์ (ไม่น้อยกว่า ๑ เรื่องต่อแห่ง) |
| | | | | กิจกรรมที่ ๑ พัฒนาระบบ กลไก หลักสูตร และแนวทางการดำเนินงานการพัฒนา ศักยภาพแกนนำสุขภาพ | | |
| | | | | | | |
| | | | | | | |
| | | | | | | |
| | | | | | | |

| เป้าประสงค์เชิงยุทธศาสตร์ | KPI เป้าประสงค์ | กลยุทธ์ | KPI กลยุทธ์ | โครงการหลัก/กิจกรรมหลัก | ตัวชี้วัดระดับโครงการ | ผู้รับผิดชอบ |
|---------------------------|-----------------|---------|-------------|--|--|---------------------|
| | | | | | จำนวนเครือข่ายที่มีส่วนร่วมในการดำเนินงานวิชาการ งานวิจัย และนวัตกรรมด้านสุขภาพภาคประชาชน และการสาธารณสุขมูลฐาน (ไม่น้อยกว่า ๑ เครือข่ายต่อปี) | |
| | | | | กิจกรรมที่ ๒ พัฒนาศักยภาพแกนนำสุขภาพด้านการจัดการสุขภาพชุมชน | จำนวนผลงานวิจัย งานวิชาการ องค์กรความรู้ หรือนวัตกรรมเชิงนโยบายด้านสาธารณสุขมูลฐาน (ร้อยละ ๘๐) | สช./ส./ ศบส.๑-๑๒ |
| | | | | กิจกรรมที่ ๓ ส่งเสริม สนับสนุน การจัดการกิจกรรมส่งเสริมสุขภาพ ป้องกันควบคุมโรค และการจัดการสุขภาพชุมชน | จำนวนแนวทางส่งเสริม สนับสนุน การจัดการปฐมภูมิขั้นพื้นฐานของ อสม. ตามแนวทาง PHC Service delivery package และรายงานผลผ่าน smart อสม. (จำนวน ๑ แนวทาง) | สช./ส./ ศบส.๑-๑๒ |
| | | | | กิจกรรมที่ ๔ พัฒนาระบบเสริมสร้างแรงจูงใจ ขวัญกำลังใจ และสวัสดิการให้กับแกนนำสุขภาพ และ อสม. | ระดับความสำเร็จในการส่งเสริมความเป็นเลิศและเสริมสร้างแรงจูงใจในการจัดการสุขภาพชุมชนของ อสม. (ระดับ ๕) ระดับความสำเร็จของการจัดงานเชิดชูเกียรติและแลกเปลี่ยนเรียนรู้การจัดการสุขภาพชุมชนของ อสม. ในวันอาสาสมัครสาธารณสุขแห่งชาติ (ระดับ ๕) | สช./ส./ ศบส.๑-๑๒ |

| เป้าประสงค์เชิงยุทธศาสตร์ | KPI เป้าประสงค์ | กลยุทธ์ | KPI กลยุทธ์ | โครงการหลัก/กิจกรรมหลัก | ตัวชี้วัดระดับโครงการ | ผู้รับผิดชอบ |
|---------------------------|-----------------|--|--|--|---|--|
| | | | | | ระดับความสำเร็จของการสื่อสารสร้างแรงจูงใจการเป็นยูว อสม. (ระดับ ๕) | |
| | | ๒. พัฒนาศักยภาพภาคีเครือข่ายสุขภาพชุมชนด้านการจัดการสุขภาพแบบการมีส่วนร่วม | ร้อยละภาคีเครือข่ายสุขภาพชุมชนที่มีศักยภาพและมีส่วนร่วมในการดำเนินการจัดการชุมชนสุขภาพดี | ๑. โครงการพัฒนาภาคีเครือข่ายให้มีศักยภาพด้านการจัดการชุมชนสุขภาพดี กิจกรรมที่ ๑ พัฒนาระบบกลไกความร่วมมือของภาคีเครือข่ายในการขับเคลื่อนการดำเนินงานชุมชนจัดการสุขภาพ กิจกรรมที่ ๒ สร้างและพัฒนาศักยภาพครูฝึกการจัดการสุขภาพชุมชน กิจกรรมที่ ๓ พัฒนาศักยภาพและการมีส่วนร่วมของภาคีเครือข่ายในการจัดการชุมชนสุขภาพดี กิจกรรมที่ ๔ พัฒนาระบบการเฝ้าระวังพฤติกรรมสุขภาพชุมชนและการประยุกต์ใช้ระบบตามบริบทชุมชน | ร้อยละภาคีเครือข่ายที่มีศักยภาพและมีส่วนร่วมในการดำเนินการจัดการชุมชนสุขภาพดี ๑. ระดับความสำเร็จของการสร้างความร่วมมือภาคีเครือข่ายในการขับเคลื่อนการดำเนินงานชุมชนจัดการสุขภาพ (ระดับ ๕) ๒. จำนวน ศสมช. ยกระดับคุณภาพการบริการสุขภาพตามเกณฑ์ที่กำหนด (เขตละ ๔ แห่ง) จำนวนครูฝึกที่มีศักยภาพในด้านการถ่ายทอดความรู้ด้านการจัดการสุขภาพชุมชน (จำนวน ๗๖ ราย) ร้อยละของภาคีเครือข่ายมีศักยภาพในการจัดการชุมชนสุขภาพดี (ร้อยละ ๘๐) จำนวนเครือข่ายเฝ้าระวังเฝ้าระวังพฤติกรรมสุขภาพ (จังหวัดละ ๑ แห่ง) | ส./สช./ ศบส.๑-๑๒/ สช./ส./ ศบส.๑-๑๒/ สช./ส./ ศบส.๑-๑๒/ สช./ส./ ศบส.๑-๑๒/ |

| เป้าประสงค์เชิงยุทธศาสตร์ | KPI เป้าประสงค์ | กลยุทธ์ | KPI กลยุทธ์ | โครงการหลัก/กิจกรรมหลัก | ตัวชี้วัดระดับโครงการ | ผู้รับผิดชอบ |
|---------------------------|-----------------|---|--|--|--|----------------------|
| | | | | กิจกรรมที่ ๕ ส่งเสริม สนับสนุน และผลักดันการใช้มาตรการทางสังคม (ข้อกำหนดชุมชน) หรือทางกฎหมายที่เกี่ยวข้องเพื่อสร้างชุมชนสุขภาพดี | จำนวนมาตรการหรือข้อกำหนดทางสังคมที่เกี่ยวข้องทางสุขภาพ (อย่างน้อยชุมชนละ ๑ มาตรการ) | สช./ส./ศบส.๑-๑๒/ |
| | | | | ๒. โครงการพัฒนาการสาธารณสุขตามพระราชดำริและโครงการพิเศษ | ๑. ร้อยละประชาชนในพื้นที่ห่างไกลและพื้นที่พิเศษที่เข้าถึงบริการด้านสุขภาพระดับปฐมภูมิ (ร้อยละ ๗๐) | กผ./สช./ส./ศบส. |
| | | | | กิจกรรมที่ ๑ การพัฒนาและยกระดับคุณภาพการให้บริการรักษาพยาบาลและสาธารณสุขชุมชนของสุศาลาพระราชทาน | ๑. ร้อยละชุมชนในเขตความรับผิดชอบของสุศาลาพระราชทานเป็นชุมชนสุขภาพดี (ร้อยละ ๕๐) ๒. ชุมชนกลุ่มเป้าหมายในเขตความรับผิดชอบของสุศาลาพระราชทานได้รับการพัฒนาให้เป็นชุมชนสุขภาพดี (จำนวน ๒๖ แห่ง) | กผ. |
| | | | | กิจกรรมที่ ๒ การพัฒนาและยกระดับคุณภาพการให้บริการศูนย์สาธารณสุขมูลฐานชุมชนในพื้นที่ห่างไกลและพื้นที่พิเศษ | จำนวนศูนย์สาธารณสุขมูลฐานชุมชนมีคุณภาพการให้บริการด้านสุขภาพตามเกณฑ์ที่กำหนด (๓ แห่ง/ในเขตเป้าหมาย) | สช./ส./ศบส./ |
| | | ๓. การจัดตั้งและพัฒนาศูนย์ความเป็นเลิศด้านสุขศึกษาและสุขภาพภาคประชาชน | ระดับความสำเร็จของการจัดตั้งและพัฒนาศูนย์ความเป็นเลิศด้านสุขศึกษาและสุขภาพภาคประชาชน | ๑. โครงการจัดตั้งและพัฒนาศูนย์ความเป็นเลิศด้าน ด้านการสาธารณสุขมูลฐาน | ระดับความสำเร็จของการจัดตั้งและพัฒนาศูนย์ความเป็นเลิศด้าน (การสาธารณสุขมูลฐาน) ระดับประเทศ สุขศึกษาและสุขภาพภาคประชาชน (ระดับ ๕) | ส./สช./กผ./ศบส.๑-๑๒/ |

| เป้าประสงค์เชิงยุทธศาสตร์ | KPI เป้าประสงค์ | กลยุทธ์ | KPI กลยุทธ์ | โครงการหลัก/กิจกรรมหลัก | ตัวชี้วัดระดับโครงการ | ผู้รับผิดชอบ |
|---------------------------|-----------------|---------|-------------|---|--|--------------|
| | | | | กิจกรรมที่ ๑ จัดตั้งและพัฒนาศูนย์การฝึกอบรมด้านการสาธารณสุขมูลฐาน | ๑. ระดับความสำเร็จในการจัดตั้งและพัฒนาศูนย์การฝึกอบรมด้านการสาธารณสุขมูลฐาน (ระดับ ๕) ๒. จำนวนหลักสูตรที่ได้รับการรับรองจากสภาคุณวุฒิวิชาชีพและนำไปใช้ประโยชน์ (จำนวน ๑ หลักสูตร) | ส. |
| | | | | ๑.๑ จัดตั้งและพัฒนาศูนย์นวัตกรรมด้านสุขภาพภาคประชาชน | จำนวนการพัฒนาศูนย์นวัตกรรมฯ (๗๖ แห่ง) จำนวนองค์ความรู้และนวัตกรรมด้านสุขภาพภาคประชาชน (ไม่น้อยกว่า ๑๘ เรื่องต่อปี) จำนวนนวัตกรรมที่ได้รับการสนับสนุนต่อยอด การนำไปใช้ประโยชน์ (ไม่น้อยกว่า ๑ เรื่องต่อแห่ง) | ส. / ศบส. |
| | | | | กิจกรรมที่ ๒ พัฒนาความร่วมมืองานวิชาการ งานวิจัย และนวัตกรรมระหว่างประเทศด้านการสาธารณสุขมูลฐาน | ๑. จำนวนเครือข่ายที่มีส่วนร่วมในการดำเนินการงานวิชาการ งานวิจัย และนวัตกรรมด้านสุขภาพและการสาธารณสุขมูลฐาน (ไม่น้อยกว่า ๑ เครือข่าย/ปี) ๒. จำนวนผลงานวิจัย งานวิชาการ องค์ความรู้ หรือนวัตกรรมเชิงนโยบายด้านสาธารณสุขมูลฐาน (อย่างน้อย ๑ เรื่อง/ปี) | ส./สช. |

แผนปฏิบัติการราชการกรมสนับสนุนบริการสุขภาพ ระยะ ๕ ปี (๒๕๖๖ – ๒๕๗๐)

ประเด็นยุทธศาสตร์ ๔. พัฒนาการให้เป็นองค์กรสมรรถนะสูงตามหลักธรรมาภิบาล
 ความสอดคล้อง ยุทธศาสตร์ชาติด้านการปรับสมดุลและพัฒนาระบบบริหารจัดการภาครัฐ
 แผนแม่บทฯ ประเด็น ๒๑ การต่อต้านการทุจริตและประพฤติมิชอบ
 ประเด็น ๒๐ การบริการประชาชนและประสิทธิภาพภาครัฐ
 ประเด็น ๒๓ การวิจัยและพัฒนานวัตกรรม

| เป้าประสงค์เชิงยุทธศาสตร์ | KPI เป้าประสงค์ | กลยุทธ์ | KPI กลยุทธ์ | โครงการหลัก/กิจกรรมหลัก | ตัวชี้วัดระดับโครงการ | ผู้รับผิดชอบ |
|--|---|---|--|--|---|--------------|
| กรมสนับสนุนบริการสุขภาพเป็นองค์กรสมรรถนะสูงตามหลักธรรมาภิบาล | ระดับความสำเร็จของการพัฒนากรมสนับสนุนบริการสุขภาพให้เป็นองค์กรสมรรถนะสูงตามหลักธรรมาภิบาลตามเกณฑ์ที่กำหนด | ๑. พัฒนาและยกระดับศักยภาพการบริหารจัดการและการพัฒนาคุณภาพองค์กร | ๑. ร้อยละความสำเร็จของการพัฒนาและยกระดับศักยภาพการบริหารจัดการองค์กร | โครงการพัฒนาศักยภาพการบริหารจัดการองค์กร | ร้อยละความสำเร็จของการพัฒนาและยกระดับศักยภาพการบริหารจัดการ (ร้อยละ ๘๐) | กผ. |
| | | | | กิจกรรมที่ ๑ พัฒนาและยกระดับศักยภาพด้านเทคโนโลยีสารสนเทศ | ระดับความสำเร็จการพัฒนากกรมสนับสนุนบริการสุขภาพให้เป็นองค์กรดิจิทัล (ระดับ ๔) | กผ. |
| | | | | กิจกรรมที่ ๒ บริหารจัดการแผนงานและงบประมาณให้มีประสิทธิภาพ | ระดับความสำเร็จของการบริหารงบประมาณที่สอดคล้องกับแผนงานและค่าเป้าหมายที่กำหนด (ร้อยละ ๙๐) | กผ. |
| | | | | กิจกรรมที่ ๓ พัฒนาและยกระดับคุณภาพการบริหารจัดการสินทรัพย์ราชการ | ร้อยละของหน่วยงานในสังกัดกรมสนับสนุนบริการสุขภาพมีทะเบียนทรัพย์สินราชการที่ถูกต้องครบถ้วนเป็นปัจจุบันในระบบอิเล็กทรอนิกส์ (ร้อยละ ๙๐) | สลก. |

| เป้าประสงค์เชิงยุทธศาสตร์ | KPI เป้าประสงค์ | กลยุทธ์ | KPI กลยุทธ์ | โครงการหลัก/กิจกรรมหลัก | ตัวชี้วัดระดับโครงการ | ผู้รับผิดชอบ | |
|---------------------------|-----------------|---|---|---|--|--|------|
| | | | | กิจกรรมที่ ๔ พัฒนาระบบสวัสดิการของบุคลากร | ร้อยละความพึงพอใจของบุคลากร กรมสนับสนุนบริการสุขภาพที่มีต่อระบบสวัสดิการกรม (ร้อยละ ๙๐) | กบค./สลก. | |
| | | | | กิจกรรมที่ ๕ การเสริมสร้างภาพลักษณ์ที่ดีของกรมสนับสนุนบริการสุขภาพ | ๑. ร้อยละความเชื่อมั่นของผู้รับบริการและผู้มีส่วนได้ส่วนเสียต่อกรมสนับสนุนบริการสุขภาพ (Royalty) (ร้อยละ ๘๐) ๒. ร้อยละความพึงพอใจของผู้รับบริการและผู้มีส่วนได้ส่วนเสียต่อกรมสนับสนุนบริการสุขภาพ (ร้อยละ ๘๐) | สสป. | |
| | | | | ๒. กรมสนับสนุนบริการสุขภาพได้รับรางวัลคุณภาพการบริหารจัดการองค์กร | โครงการพัฒนาและยกระดับคุณภาพการบริหารจัดการภาครัฐ | กรมสนับสนุนบริการสุขภาพได้รับรางวัลคุณภาพการบริหารจัดการภาครัฐ | กพร. |
| | | | | กิจกรรมที่ ๑ พัฒนาคูณภาพการบริหารจัดการตามเกณฑ์คุณภาพการบริหารจัดการภาครัฐ PMQA | ร้อยละของหน่วยงานในสังกัดกรมได้รับการรับรองคุณภาพการบริหารจัดการภาครัฐ ตามเกณฑ์ PMQA (ร้อยละ ๗๐) | กพร. | |
| | | ๒. บริหารจัดการอัตรากำลัง และพัฒนาศักยภาพบุคลากรสู่ความเป็นเลิศ | ๑. ร้อยละความสำเร็จของการบริหารอัตรากำลังคนตามแผน | โครงการบริหารจัดการอัตรากำลัง และพัฒนาศักยภาพบุคลากรสู่ความเป็นเลิศ | ร้อยละความสำเร็จของการบริหารอัตรากำลังตามแผน (ไม่เกินร้อยละ ๕ ในแต่ละปีงบประมาณ) | กบค. | |

| เป้าประสงค์เชิงยุทธศาสตร์ | KPI เป้าประสงค์ | กลยุทธ์ | KPI กลยุทธ์ | โครงการหลัก/กิจกรรมหลัก | ตัวชี้วัดระดับโครงการ | ผู้รับผิดชอบ |
|---------------------------|-----------------|---|--|---|---|--------------|
| | | | ๒. ร้อยละของบุคลากรกรมที่ได้รับการพัฒนา และมีศักยภาพการปฏิบัติงานที่ตามภารกิจ | กิจกรรมที่ ๑ การจัดทำ และการดำเนินงานตามแผนบริหารอัตรากำลังและแผนพัฒนาบุคลากร | ร้อยละความสำเร็จของการบริหารอัตรากำลังตามแผน (ไม่เกินร้อยละ ๕ ในแต่ละปีงบประมาณ) | กบค. |
| | | | | กิจกรรมที่ ๒ พัฒนาศักยภาพบุคลากร | ร้อยละของบุคลากรที่ได้รับการพัฒนาศักยภาพตามแผน (ร้อยละ ๑๐๐) | กบค. |
| | | ๓. พัฒนากรมสนับสนุนบริการสุขภาพให้เป็นองค์กรแห่งการเรียนรู้ | ๒. ระดับความสำเร็จของการพัฒนาให้กรมสนับสนุนบริการสุขภาพเป็นองค์กรแห่งการเรียนรู้ต้นแบบ | โครงการพัฒนาและยกระดับการเป็นองค์กรแห่งการเรียนรู้ต้นแบบ | ๑. ร้อยละของหน่วยงานในสังกัดกรมมีระบบการจัดการความรู้ (ร้อยละ ๑๐๐) | กผ. |
| | | | | กิจกรรมที่ ๑ พัฒนาการจัดการความรู้ของกรมสนับสนุนบริการสุขภาพ | ระดับความสำเร็จของการจัดการความรู้ของกรมสนับสนุนบริการสุขภาพ (ระดับ ๕) | กผ. |
| | | | | กิจกรรมที่ ๒ การส่งเสริม พัฒนาการสร้างองค์ความรู้ งานวิชาการ งานวิจัย และนวัตกรรม | จำนวนผลงานวิชาการ งานวิจัย องค์ความรู้ และนวัตกรรมที่ได้รับการเผยแพร่และการนำไปใช้ประโยชน์ (อย่างหน่วยงานละ ๑ ผลงาน) | กผ. |
| | | | | กิจกรรมที่ ๓ การสร้างเครือข่ายด้านงานวิชาการ งานวิจัย และนวัตกรรม | ร้อยละของเครือข่ายที่มีส่วนร่วมในการในการผลิตหรือใช้ประโยชน์จากผลงานวิชาการ งานวิจัย องค์ความรู้ และนวัตกรรม (ร้อยละ ๑๐๐) | กผ. |
| | | | | กิจกรรมที่ ๔ การพัฒนาและยกระดับคุณภาพช่องทางการเผยแพร่องค์ความรู้ และสร้างเวทีการแลกเปลี่ยนเรียนรู้ใน | ๑. ระดับความสำเร็จในการพัฒนาเครือข่ายเพื่อร่วมจัดกิจกรรมแลกเปลี่ยนเรียนรู้ในระดับประเทศ | กผ. |

| เป้าประสงค์เชิงยุทธศาสตร์ | KPI เป้าประสงค์ | กลยุทธ์ | KPI กลยุทธ์ | โครงการหลัก/กิจกรรมหลัก | ตัวชี้วัดระดับโครงการ | ผู้รับผิดชอบ |
|---------------------------|-----------------|---------------------------------------|--|--|---|--------------|
| | | | | ระดับประเทศหรือระดับนานาชาติ | หรือระดับนานาชาติ ระดับ (๕) ๒. จำนวนวารสารวิชาการของหน่วยงานในสังกัดกรมฯ ผ่านการประเมินตามมาตรฐาน TICฐาน ๑ | |
| | | ๔. พัฒนาองค์กรให้เป็นองค์กรธรรมาภิบาล | ๑. คะแนน ITA กรมสนับสนุนบริการสุขภาพ ๒. ร้อยละของหน่วยงานในสังกัดกรมสนับสนุนบริการสุขภาพ ผ่านการประเมินตามเกณฑ์ ITA | โครงการพัฒนาและยกระดับกรมสนับสนุนบริการสุขภาพให้เป็นองค์กรธรรมาภิบาล | ๑. คะแนน ITA กรมสนับสนุนบริการสุขภาพ ผ่านเกณฑ์ในระดับ A ๒. จำนวนหน่วยงานในสังกัดกรมสนับสนุนบริการสุขภาพ ที่เป็นหน่วยงานคุณธรรมต้นแบบ (อย่างน้อยปีละ ๑ หน่วย) | กจร. |
| | | | | กิจกรรมที่ ๑ พัฒนาศักยภาพบุคลากรด้านคุณธรรม จริยธรรม | ร้อยละของบุคลากรกลุ่มเป้าหมาย มีคุณธรรมจริยธรรมตามเกณฑ์ที่กำหนด (ร้อยละ ๙๐) | กจร. |
| | | | | กิจกรรมที่ ๒ ส่งเสริม พัฒนา และยกระดับหน่วยงานด้านคุณธรรมจริยธรรม | ร้อยละของหน่วยงานในสังกัดกรมสนับสนุนบริการสุขภาพ ผ่านการประเมินตามเกณฑ์ ITA (ร้อยละ ๑๐๐) | กจร. |
| | | | | กิจกรรมที่ ๓ พัฒนาและยกระดับคุณภาพระบบควบคุมภายใน | จำนวนหน่วยงานที่ผ่านการประเมินการควบคุมภายในตามเกณฑ์ที่กำหนด (ทุกหน่วยงานในกรม) | ตสน./สลก. |

ส่วนที่ ๕

โครงสร้าง ทิศทาง และยุทธศาสตร์การดำเนินงาน ขององค์กร



โครงสร้าง ทิศทาง และยุทธศาสตร์การดำเนินงานขององค์กร

การแบ่งส่วนราชการและอำนาจหน้าที่ตามกฎหมาย

ตามกฎกระทรวงแบ่งส่วนราชการกรมสนับสนุนบริการสุขภาพ กระทรวงสาธารณสุข พ.ศ. ๒๕๖๓ ให้มีภารกิจเกี่ยวกับการสนับสนุนหน่วยบริการสุขภาพทุกระดับให้มีประสิทธิภาพในการดูแลสุขภาพของประชาชน โดยส่งเสริมและสนับสนุนระบบคุ้มครองประชาชนด้านบริการสุขภาพ ส่งเสริมและพัฒนามาตรฐานสถานประกอบการเพื่อสุขภาพ รวมทั้งการพัฒนาการมีส่วนร่วมของประชาชนและองค์กรภาคเอกชนเพื่อการบริการสุขภาพ อันจะทำให้ประชาชนมีสุขภาพที่ดี สามารถพิทักษ์สิทธิและเข้าถึงบริการสุขภาพที่มีคุณภาพได้มาตรฐาน โดยให้มีหน้าที่และอำนาจ ดังต่อไปนี้

(๑) ดำเนินการตามกฎหมายว่าด้วยการประกอบโรคศิลปะ กฎหมายว่าด้วยสถานพยาบาล กฎหมายว่าด้วยการคุ้มครองเด็กที่เกิดโดยอาศัยเทคโนโลยีช่วยการเจริญพันธุ์ทางการแพทย์ กฎหมายว่าด้วยสถานประกอบการเพื่อสุขภาพ และกฎหมายอื่นที่เกี่ยวข้อง

(๒) พัฒนาระบบและกลไก เพื่อให้มีการดำเนินการบังคับใช้กฎหมายที่อยู่ในความรับผิดชอบให้เกิดผลสำเร็จแก่ราชการและประชาชน

(๓) ส่งเสริมและสนับสนุนสถานพยาบาลหรือสถานประกอบการเพื่อสุขภาพ ให้มีคุณภาพได้มาตรฐาน และพัฒนาการเป็นศูนย์กลางอุตสาหกรรมบริการสุขภาพครบวงจร

(๔) ส่งเสริม สนับสนุน และพัฒนามาตรฐานด้านสุขศึกษา มาตรฐานด้านอาคารสถานที่ สถาปัตยกรรมด้านสาธารณสุข และมาตรฐานครุภัณฑ์ทางการแพทย์และสาธารณสุข

(๕) ส่งเสริม สนับสนุน และพัฒนาการดำเนินการสุขศึกษาและการสาธารณสุขมูลฐาน

(๖) ดำเนินการเกี่ยวกับงานด้านความช่วยเหลือ ความร่วมมือ และการประสานงานกับหน่วยงานหรือองค์กรต่าง ๆ ทั้งในประเทศและต่างประเทศ

(๗) ศึกษา วิเคราะห์ วิจัย พัฒนา และถ่ายทอดองค์ความรู้และเทคโนโลยีด้านระบบบริการสุขภาพแก่องค์กรภาครัฐ ภาคเอกชน และองค์กรปกครองส่วนท้องถิ่น

(๘) ปฏิบัติการอื่นใดตามที่กฎหมายกำหนดให้เป็นหน้าที่และอำนาจของกรม หรือตามที่รัฐมนตรีหรือคณะรัฐมนตรีมอบหมาย

แบ่งส่วนราชการกรมสนับสนุนบริการสุขภาพ ดังต่อไปนี้

(๑) สำนักงานเลขานุการกรม

(๒) กองกฎหมาย

(๓) กองแบบแผน

(๔) กองวิศวกรรมการแพทย์

(๕) กองสถานประกอบการเพื่อสุขภาพ

(๖) กองสถานพยาบาลและการประกอบโรคศิลปะ

(๗) กองสนับสนุนสุขภาพภาคประชาชน

(๘) กองสุขศึกษา

ในกรมสนับสนุนบริการสุขภาพ ให้มีหน่วยงานทำหน้าที่หลักในการตรวจสอบการดำเนินงานภายในกรม และสนับสนุนการปฏิบัติงานของกรม รับผิดชอบงานขึ้นตรงต่ออธิบดี โดยมีหน้าที่และอำนาจ ดังนี้ (๑) ดำเนินการเกี่ยวกับการตรวจสอบด้านการบริหาร การเงิน และการบัญชีของกรม (๒) ปฏิบัติงานร่วมกับหรือสนับสนุนการปฏิบัติงานของหน่วยงานอื่นที่เกี่ยวข้อง หรือที่ได้รับมอบหมาย

(๙) กลุ่มตรวจสอบภายใน

ในกรมสนับสนุนบริการสุขภาพ ให้มีหน่วยงานทำหน้าที่หลักในการพัฒนาการบริหารของกรมให้เกิดผลสัมฤทธิ์ มีประสิทธิภาพ และคุ้มค่า รับผิดชอบงานขึ้นตรงต่ออธิบดี โดยมีหน้าที่และอำนาจ ดังนี้ (๑) เสนอแนะและให้คำปรึกษาแก่อธิบดีเกี่ยวกับยุทธศาสตร์การพัฒนาระบบราชการภายในกรม (๒) ติดตามประเมินผล และจัดทำรายงานเกี่ยวกับการพัฒนาระบบราชการภายในกรม (๓) ประสานและดำเนินการเกี่ยวกับการพัฒนาระบบราชการร่วมกับหน่วยงานกลางต่าง ๆ และหน่วยงานภายในกรม (๔) ปฏิบัติงานร่วมกับหรือสนับสนุนการปฏิบัติงานของหน่วยงานอื่นที่เกี่ยวข้อง หรือที่ได้รับมอบหมาย

(๑๐) กลุ่มพัฒนาระบบบริหาร

และมีหน่วยงานภายในที่ถูกจัดตั้งขึ้นภายในเพื่อประสิทธิภาพในการบริหารราชการ (ตั้งอยู่ส่วนกลาง) ซึ่งประกอบไปด้วย

- (๑๑) กลุ่มแผนงาน สำนักงานเลขานุการกรม
- (๑๒) กลุ่มเทคโนโลยีสารสนเทศ สำนักงานเลขานุการกรม
- (๑๓) กลุ่มบริหารทรัพยากรบุคคล สำนักงานเลขานุการกรม
- (๑๔) กลุ่มงานจริยธรรม
- (๑๕) สำนักส่งเสริมอุตสาหกรรมการแพทย์ครบวงจร
- (๑๖) ศูนย์บริการธุรกิจสุขภาพ
- (๑๗) สำนักสื่อสารและประชาสัมพันธ์
- (๑๘) ศูนย์อนุมัติโฆษณาสถานพยาบาล

และจัดตั้งหน่วยงานภายในกรมสนับสนุนบริการสุขภาพ ขึ้นเป็นเป็นส่วนราชการที่มีฐานะเทียบเท่ากอง ในสังกัดกรมสนับสนุนบริการสุขภาพขึ้นตรงต่ออธิบดีกรมสนับสนุนบริการสุขภาพ ดังนี้

- (๑๙) ศูนย์สนับสนุนบริการสุขภาพที่ ๑
- (๒๐) ศูนย์สนับสนุนบริการสุขภาพที่ ๒
- (๒๑) ศูนย์สนับสนุนบริการสุขภาพที่ ๓
- (๒๒) ศูนย์สนับสนุนบริการสุขภาพที่ ๔
- (๒๓) ศูนย์สนับสนุนบริการสุขภาพที่ ๕
- (๒๔) ศูนย์สนับสนุนบริการสุขภาพที่ ๖
- (๒๕) ศูนย์สนับสนุนบริการสุขภาพที่ ๗
- (๒๖) ศูนย์สนับสนุนบริการสุขภาพที่ ๘
- (๒๗) ศูนย์สนับสนุนบริการสุขภาพที่ ๙
- (๒๘) ศูนย์สนับสนุนบริการสุขภาพที่ ๑๐
- (๒๙) ศูนย์สนับสนุนบริการสุขภาพที่ ๑๑
- (๓๐) ศูนย์สนับสนุนบริการสุขภาพที่ ๑๒

ศูนย์สนับสนุนบริการสุขภาพที่ ๑-๑๒ มีหน้าที่และอำนาจ

๑. ดำเนินการตามนโยบายยุทธศาสตร์การคุ้มครองผู้บริโภคด้านระบบบริการสุขภาพ การสาธารณสุขมูลฐาน พฤติกรรมสุขภาพ เศรษฐกิจสุขภาพ และติดตามการประเมินผลการดำเนินงานในพื้นที่
๒. บังคับใช้กฎหมายที่อยู่ในความรับผิดชอบของกรมสนับสนุนบริการสุขภาพ
๓. ส่งเสริม สนับสนุน กำกับ ติดตาม ประเมิน และรับรองมาตรฐานระบบบริการสุขภาพ การสาธารณสุขมูลฐาน พฤติกรรมสุขภาพ และตามที่กฎหมายกำหนด
๔. ให้บริการวิชาการ วิชาชีพเฉพาะ และพัฒนาทักษะวิชาชีพ ด้านระบบบริการสุขภาพ การสาธารณสุขมูลฐาน พฤติกรรมสุขภาพ และเศรษฐกิจสุขภาพ แก่บุคลากรและหน่วยงานที่เกี่ยวข้องในพื้นที่
๕. ศึกษา วิเคราะห์ พัฒนา ประเมิน และถ่ายทอดองค์ความรู้ มาตรฐาน เทคโนโลยี และนวัตกรรมด้านระบบบริการสุขภาพในพื้นที่
๖. งานตอบโต้ภาวะฉุกเฉินด้านระบบบริการสุขภาพ
๗. ประสานและดำเนินการเกี่ยวกับงานด้านระบบบริการสุขภาพร่วมกับเขตสุขภาพของ กระทรวงสาธารณสุข หน่วยงานอื่น และภาคเอกชนที่เกี่ยวข้องในพื้นที่
๘. ปฏิบัติงานร่วมกับหรือสนับสนุนการปฏิบัติงานของหน่วยงานอื่นที่เกี่ยวข้องหรือที่ได้รับมอบหมาย

การแบ่งงานภายในและหน้าที่ความรับผิดชอบของศูนย์สนับสนุนบริการสุขภาพที่ ๑-๑๒ และสาขาย่อย ประกอบด้วย

- (๑) กลุ่มบริหารงานทั่วไป
- (๒) กลุ่มสุขศึกษาและสุขภาพภาคประชาชน
- (๓) กลุ่มวิศวกรรมการแพทย์
- (๔) กลุ่มอาคารและสภาพแวดล้อม
- (๕) กลุ่มคุ้มครองผู้บริโภคด้านระบบบริการสุขภาพ

โครงสร้างกรมสนับสนุนบริการสุขภาพ

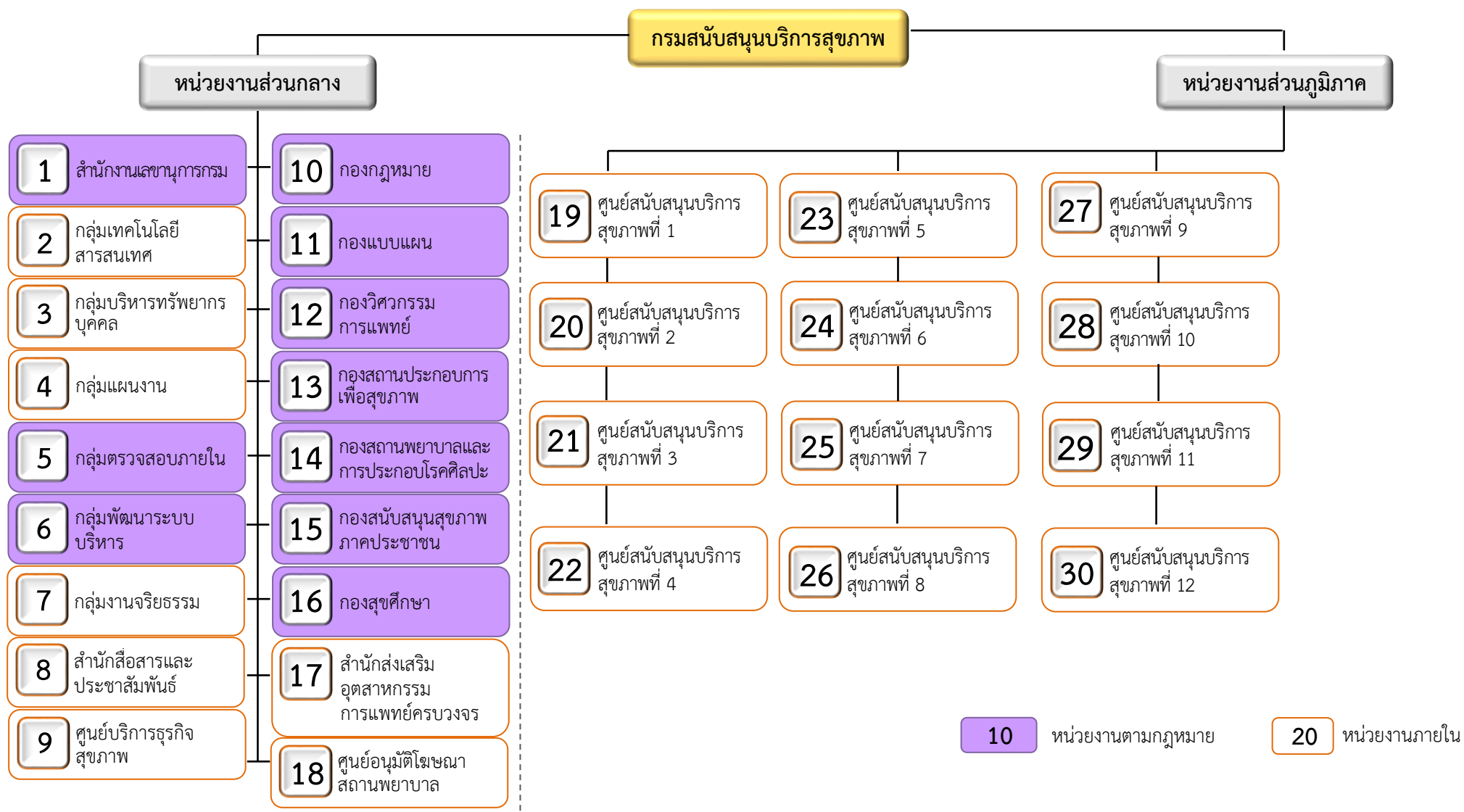

ผังความเชื่อมโยงยุทธศาสตร์ชาติ แผนแม่บทฯ ยุทธศาสตร์กระทรวงสาธารณสุข
สู่แผนปฏิบัติการกรมสนับสนุนบริการสุขภาพ

| ยุทธศาสตร์ชาติ | ๒. ด้านการสร้างความสามารถในการแข่งขัน | ๓. ด้านการพัฒนาและเสริมสร้างศักยภาพทรัพยากรมนุษย์ | | |
|---------------------------------|---|---|--|---|
| ประเด็นแผนแม่บทฯ | ๕. การท่องเที่ยว | ๑๓. การเสริมสร้างให้คนไทยมีสุขภาวะที่ดี | | |
| เป้าหมายแผนแม่บทฯ | ๐๕๐๐๐๒ รายได้จากการท่องเที่ยวของเมืองรองเพิ่มขึ้น ๐๕๐๐๐๓ ความสามารถทางการแข่งขันด้านการท่องเที่ยว ของประเทศไทย | ๑๓๐๐๐๑ คนไทยมีสุขภาวะที่ดีขึ้นและมีความเป็นอยู่ดีเพิ่มขึ้น | | |
| ตัวชี้วัดแผนแม่บทฯ | อัตราการขยายตัวของรายได้จากการท่องเที่ยวในเมืองรองสูงกว่าอัตราการ ขยายตัวของรายได้จากการท่องเที่ยวรวมของประเทศ (เฉลี่ยร้อยละ ไม่น้อยกว่า ๕) | อายุคาดเฉลี่ยของการมีสุขภาพดี (จำนวนปีเฉลี่ยภายในปี ๒๕๗๐ ไม่น้อยกว่า ๗๒) | | |
| แผนย่อยของแผนแม่บทฯ | การท่องเที่ยวเชิงสุขภาพ ความงาม และแพทย์แผนไทย | การใช้ชุมชนเป็นฐานในการสร้างสภาพแวดล้อมที่เอื้อต่อการ มีสุขภาวะที่ดี | | |
| เป้าหมาย แผนย่อยของแผนแม่บทฯ | ๐๕๐๓๐๓ สถานประกอบการด้านการท่องเที่ยวเชิงสุขภาพและบริการ ทางการแพทย์ได้รับมาตรฐานเพิ่มขึ้น | ๑๓๐๒๐๑ จำนวนชุมชนสุขภาพดีเพิ่มขึ้น | | |
| ตัวชี้วัดแผนย่อยของแผนแม่บทฯ | อัตราการเพิ่มขึ้นของจำนวนสถานประกอบการด้านการท่องเที่ยวเชิง สุขภาพที่ได้รับมาตรฐานการท่องเที่ยว (ร้อยละต่อปีไม่น้อยกว่า ๒๐) | ตำบลที่ผ่านเกณฑ์ตำบลจัดการคุณภาพชีวิต "ชุมชนสร้างสุข" ต่อจำนวนตำบลทั่วประเทศ (ร้อยละต่อปี ไม่น้อยกว่า ๙๐) | | |
| ยุทธศาสตร์การจัดสรรฯ | ยุทธศาสตร์การสร้างความสามารถในการแข่งขัน | ยุทธศาสตร์ด้านการพัฒนาและเสริมสร้างศักยภาพทรัพยากรมนุษย์ | | |
| แผนงาน | แผนงานยุทธศาสตร์เพื่อสนับสนุนด้านการสร้างความสามารถ ในการแข่งขัน | แผนงานบุคลากรภาครัฐ | แผนงานพื้นฐานด้านการพัฒนาและ เสริมสร้างศักยภาพทรัพยากรมนุษย์ | แผนงานยุทธศาสตร์ เสริมสร้างให้คนมี สุขภาวะที่ดี |
| ผลสัมฤทธิ์กระทรวง | ๖. กลุ่มอุตสาหกรรมบริการทางการแพทย์และการท่องเที่ยวเชิงสุขภาพมี มาตรฐานและได้รับการส่งเสริมให้มีมูลค่าเพิ่มในระบบเศรษฐกิจสุขภาพ | | ๑. ประชาชนมีความรอบรู้ด้านสุขภาพ สามารถดูแลสุขภาพ มีพฤติกรรมสุขภาพที่ พึงประสงค์ และสามารถป้องกันและลดโรค ที่สามารถป้องกันได้ เกิดเป็นสังคมบ่มเพาะ จิตสำนึกการมีสุขภาพดีสูงขึ้น ๒. จำนวนชุมชนสุขภาพดีเพิ่มขึ้น ๓. มีระบบสาธารณสุขที่ได้มาตรฐานที่ ประชากรทุกระดับเข้าถึงได้ดีขึ้น | จำนวนชุมชนสุขภาพดี เพิ่มขึ้น |

ผังความเชื่อมโยงยุทธศาสตร์ชาติ แผนแม่บทฯ ยุทธศาสตร์กระทรวงสาธารณสุข
 คู่แผนปฏิบัติการกรมสนับสนุนบริการสุขภาพ (ต่อ)

| ยุทธศาสตร์ชาติ | ๒. ด้านการสร้างความสามารถในการแข่งขัน | ๓. ด้านการพัฒนาและเสริมสร้างศักยภาพทรัพยากรมนุษย์ | | |
|---------------------------------------|---|--|---|---|
| ตัวชี้วัดผลสัมฤทธิ์กระทรวง | ๖.๑ อัตราการขยายตัวของกลุ่มอุตสาหกรรมการแพทย์และการท่องเที่ยวเชิงสุขภาพ (ร้อยละ ๕) สบส. | | ๑.๑ อัตราความรอบรู้ด้านสุขภาพของประชาชน (ร้อยละ ๗๐) กรมอนามัย ๒.๑ ร้อยละของชุมชนมีการดำเนินการจัดการสุขภาพที่เหมาะสมให้กับประชาชน (ร้อยละ ๘๐) สบส. | ร้อยละของชุมชนมีการดำเนินการจัดการสุขภาพที่เหมาะสมให้กับประชาชน (ร้อยละ ๙๐) |
| ผลสัมฤทธิ์หน่วยงาน | อุตสาหกรรมการแพทย์ และการท่องเที่ยวเชิงสุขภาพมีศักยภาพในการแข่งขันในระดับนานาชาติ | | ประชาชนได้รับการบริการจากสถานพยาบาลสถานประกอบการเพื่อสุขภาพที่มีคุณภาพมาตรฐาน และปลอดภัย | ชุมชนมีศักยภาพในการจัดการสุขภาพที่ดี |
| ตัวชี้วัดผลสัมฤทธิ์หน่วยงาน | ร้อยละของสถานพยาบาล และสถานประกอบการเพื่อสุขภาพกลุ่มเป้าหมาย มีศักยภาพในการแข่งขันด้านอุตสาหกรรมการแพทย์และการท่องเที่ยวเชิงสุขภาพ (ร้อยละ ๑๐) | | ๑. ร้อยละของสถานพยาบาล และสถานประกอบการเพื่อสุขภาพกลุ่มเป้าหมายผ่านเกณฑ์มาตรฐานตามที่กำหนด (ร้อยละ ๙๐) ๒. ประชาชนมีความเชื่อมั่นในบริการสุขภาพที่ได้มาตรฐานจากสถานพยาบาลสถานประกอบการเพื่อสุขภาพ (ร้อยละ ๘๐) | ร้อยละของชุมชนมีการดำเนินการจัดการสุขภาพที่เหมาะสมให้กับประชาชน (ร้อยละ ๙๐) |
| เป้าหมายการให้บริการกระทรวง | ระบบบริการสุขภาพมีศักยภาพในการแข่งขัน | | ประชาชนมีสุขภาพดีและเข้าถึงระบบบริการสุขภาพที่มีมาตรฐาน | |
| ตัวชี้วัดเป้าหมายการให้บริการกระทรวง | อัตราการเพิ่มขึ้นของจำนวนสถานประกอบการด้านการท่องเที่ยวเชิงสุขภาพที่ได้รับมาตรฐานตามที่กำหนด (ร้อยละ ๒๐) | | ร้อยละของโรงพยาบาลสังกัดกระทรวงสาธารณสุขมีคุณภาพมาตรฐานผ่านการรับรอง HA ชั้น ๓ รพศ./รพท. (ร้อยละ ๑๐๐) รพ.กรมการแพทย์/รพ.กรมควบคุมโรค/รพ.กรมสุขภาพจิต (ร้อยละ ๑๐๐) รพช. (ร้อยละ ๙๒) | |
| เป้าหมายการให้บริการหน่วยงาน | ประเทศไทยมีการขยายตัวของบริการสุขภาพที่รองรับอุตสาหกรรมบริการทางการแพทย์และการท่องเที่ยวเชิงสุขภาพ | เพื่อเป็นค่าใช้จ่ายในการดำเนินการภาครัฐ | ประชาชนได้รับการบริการสุขภาพที่มีมาตรฐานคุณภาพปลอดภัย และสมประโยชน์ | ประชาชนสามารถดูแลสุขภาพตนเองและจัดการสุขภาพเพื่อการพึ่งตนเองด้านสุขภาพได้อย่างยั่งยืน |
| ตัวชี้วัดเป้าหมายการให้บริการหน่วยงาน | ๑. อัตราการเพิ่มขึ้นของจำนวนสถานพยาบาลและสถานประกอบการด้านอุตสาหกรรมบริการทางการแพทย์และการท่องเที่ยวเชิงสุขภาพได้รับมาตรฐานตามที่กำหนด (ร้อยละ ๒๐) | ร้อยละของการเบิกจ่ายของรายการค่าใช้จ่ายในการดำเนินการภาครัฐ (ร้อยละ ๑๐๐) | ๑. อัตราข้อร้องเรียนและการไม่ปฏิบัติตามกฎหมายของสถานพยาบาล และสถานประกอบการเพื่อสุขภาพ ลดลง (ร้อยละ ๕) ๒. ร้อยละของสถานพยาบาลและสถานประกอบการเพื่อสุขภาพกลุ่มเป้าหมายผ่านเกณฑ์มาตรฐานตามที่กำหนด (ร้อยละ ๙๐) | ร้อยละของประชาชนกลุ่มเป้าหมายมีพฤติกรรมสุขภาพที่พึงประสงค์ (ร้อยละ ๖๐) |

ผังความเชื่อมโยงยุทธศาสตร์ชาติ แผนแม่บทฯ ยุทธศาสตร์กระทรวงสาธารณสุข
สู่แผนปฏิบัติการกรมสนับสนุนบริการสุขภาพ (ต่อ)

| ยุทธศาสตร์ชาติ | ๒. ด้านการสร้างความสามารถในการแข่งขัน | | ๓. ด้านการพัฒนาและเสริมสร้างศักยภาพทรัพยากรมนุษย์ | | | |
|----------------|---|--|---|---|---|--|
| ผลผลิต/โครงการ | ๑. โครงการพัฒนาคุณภาพระบบบริการสุขภาพเพื่อรองรับการแข่งขันอุตสาหกรรมทางการแพทย์ และการท่องเที่ยวเชิงสุขภาพ | ๒. โครงการจัดแสดงนิทรรศการในงาน Expo ๒๐๒๕ Osaka Kansai | แผนงานบุคลากรภาครัฐ | ๑. ผลผลิตการคุ้มครองผู้บริโภคด้านผลิตภัณฑ์สุขภาพและบริการสุขภาพ | ๑. โครงการพัฒนาภาคีเครือข่ายให้มีศักยภาพในการดำเนินการจัดการสุขภาพและพฤติกรรมสุขภาพที่เหมาะสมในชุมชน | ๒. โครงการพระราชดำริและเฉลิมพระเกียรติ |
| ตัวชี้วัด | เชิงคุณภาพ : ร้อยละของสถานพยาบาลและสถานประกอบการกลุ่มเป้าหมาย มีศักยภาพในการแข่งขันด้านอุตสาหกรรมทางการแพทย์ และการท่องเที่ยวเชิงสุขภาพ (ร้อยละ ๑๐) | เชิงปริมาณ : ร้อยละความก้าวหน้าของการดำเนินโครงการ (ร้อยละ ๙๐) | | เชิงคุณภาพ : ร้อยละของสถานพยาบาลและสถานประกอบการเพื่อสุขภาพกลุ่มเป้าหมายผ่านเกณฑ์มาตรฐานตามที่กำหนด (ร้อยละ ๙๐) | เชิงคุณภาพ : ร้อยละแกนนำสุขภาพมีศักยภาพในการจัดการสุขภาพตนเองและชุมชน (ร้อยละ ๗๐) เชิงคุณภาพ : ร้อยละภาคีเครือข่ายมีศักยภาพในการดำเนินการจัดการชุมชน (ร้อยละ ๖๐) | เชิงคุณภาพ : จำนวนชุมชนกลุ่มเป้าหมายได้รับการพัฒนาให้เป็นชุมชนสุขภาพดี (๑๖ แห่ง) |

ความเชื่อมโยงโครงการ กับยุทธศาสตร์ชาติ แผนแม่บทภายใต้ยุทธศาสตร์ชาติ
แผนพัฒนาเศรษฐกิจและสังคม ฉบับที่ ๑๓ และนโยบายรัฐบาล

| ลำดับ | แผนงาน/โครงการ | ยุทธศาสตร์ชาติ | แผนแม่บทภายใต้ยุทธศาสตร์ชาติ | แผนพัฒนาเศรษฐกิจและสังคม ฉบับที่ ๑๓ | นโยบายรัฐบาล |
|---|--|--|---|---|--|
| แผนงานบุคลากรภาครัฐ | | | | | |
| | รายจ่ายค่าบุคลากรภาครัฐ | ๓. ด้านการพัฒนาทักษะและเสริมสร้างศักยภาพทรัพยากรมนุษย์ | ๑๓. การเสริมสร้างให้คนไทยมีสุขภาพะที่ดี แผนย่อย ๑๓.๒ การใช้ข้อมูลชุมชนเป็นฐานในการสร้างสภาพแวดล้อมที่เอื้อต่อการมีสุขภาพะที่ดี | | |
| แผนงานพื้นฐานด้านการพัฒนาและเสริมสร้างศักยภาพทรัพยากรมนุษย์ | | | | | |
| | ผลผลิตการคุ้มครองผู้บริโภคด้านผลิตภัณฑ์สุขภาพและบริการสุขภาพ | ๓. ด้านการพัฒนาทักษะและเสริมสร้างศักยภาพทรัพยากรมนุษย์ | ๑๓. การเสริมสร้างให้คนไทยมีสุขภาพะที่ดี แผนย่อย ๑๓.๒ การใช้ข้อมูลชุมชนเป็นฐานในการสร้างสภาพแวดล้อมที่เอื้อต่อการมีสุขภาพะที่ดี | | |
| แผนยุทธศาสตร์เพื่อสนับสนุนด้านการสร้างความสามารถในการแข่งขัน | | | | | |
| | โครงการพัฒนา ยกระดับคุณภาพระบบบริการสุขภาพเพื่อรองรับการแข่งขันอุตสาหกรรมบริการทางการแพทย์ การส่งเสริมสุขภาพและการท่องเที่ยวเชิงสุขภาพ | ๒. ด้านการสร้างความสามารถในการแข่งขัน | ๒๔. การดำเนินงานภารกิจยุทธศาสตร์เพื่อสนับสนุนยุทธศาสตร์ด้านการสร้างความสามารถในการแข่งขัน | หมวดหมายที่ ๔ ไทยเป็นศูนย์กลางการแพทย์และสุขภาพมูลค่าสูง หมวดหมายที่ ๒ ไทยเป็นจุดหมายของการท่องเที่ยวที่เน้นคุณภาพและความยั่งยืน | ด้านเศรษฐกิจ ฟื้นความเชื่อมั่นให้นักท่องเที่ยว โดยมุ่งเน้นการสร้างความปลอดภัยและการอำนวยความสะดวกแก่นักท่องเที่ยว การปราบปรามการ |

| ลำดับ | แผนงาน/โครงการ | ยุทธศาสตร์ชาติ | แผนแม่บทภายใต้ยุทธศาสตร์ชาติ | แผนพัฒนาเศรษฐกิจและสังคม ฉบับที่ ๑๓ | นโยบายรัฐบาล |
|--|---|---|--|---|--|
| | โครงการจัดนิทรรศการในงาน Expo Osaka Kansai | ๒. ด้านการสร้าง ความสามารถในการแข่งขัน | ๒๔. การดำเนินงานภารกิจยุทธศาสตร์ เพื่อสนับสนุนยุทธศาสตร์ แผนย่อย ๒๔.๒ การดำเนิน ภารกิจยุทธศาสตร์เพื่อสนับสนุน ยุทธศาสตร์ด้านการสร้าง ความสามารถในการแข่งขัน | หมวดหมู่ที่ ๔ ไทยเป็นศูนย์กลาง การแพทย์และสุขภาพมูลค่าสูง หมวดหมู่ที่ ๒ ไทยเป็นจุดหมาย ของการท่องเที่ยวที่เน้นคุณภาพ และความยั่งยืน | ฉ้อโกงและการ หลอกลวงนักท่องเที่ยว การจัดทำมาตรการ กระตุ้นให้นักท่องเที่ยว ไทยหันกลับมาเที่ยวใน ประเทศเพิ่มขึ้น ๕.๓ สร้างสภาพแวดล้อม การลงทุนที่ทันสมัยและ เอื้อต่อการแข่งขันใน ปัจจุบันและอนาคต |
| แผนงานยุทธศาสตร์เสริมสร้างให้คนไทยมีสุขภาพที่ดี | | | | | |
| | โครงการพระราชดำริและเฉลิมพระเกียรติ | ๓. ด้านการพัฒนาและ เสริมสร้างศักยภาพทรัพยากร มนุษย์ | ๑๓. การเสริมสร้างให้คนไทยมีสุข ภาวะที่ดี แผนย่อย ๑๓.๒ การใช้ชุมชนเป็น ฐานในการสร้างสภาพแวดล้อมที่เอื้อ ต่อการมีสุขภาพที่ดี | | |
| | โครงการพัฒนาภาคีเครือข่ายให้มีศักยภาพในการ ดำเนินการจัดการสุขภาพและพฤติกรรมสุขภาพที่ เหมาะสมในชุมชน | ๓. ด้านการพัฒนาและ เสริมสร้างศักยภาพทรัพยากร มนุษย์ | ๑๓. การเสริมสร้างให้คนไทยมีสุข ภาวะที่ดี แผนย่อย ๑๓.๒ การใช้ชุมชนเป็น ฐานในการสร้างสภาพแวดล้อมที่เอื้อ ต่อการมีสุขภาพที่ดี | | |

ส่วนที่ ๕

สาระสำคัญของ
แผนปฏิบัติการ
ประจำปีงบประมาณ

พ.ศ. ๒๕๖๙



สาระสำคัญของแผนปฏิบัติการประจำปีงบประมาณ พ.ศ. ๒๕๖๙

วิสัยทัศน์ (Vision)

เป็นองค์กรหลักในการบริหารจัดการระบบบริการสุขภาพและระบบสุขภาพภาคประชาชนให้มีคุณภาพเพื่อการคุ้มครองผู้บริโภคและการพึ่งตนเองด้านสุขภาพที่ยั่งยืนแบบมีส่วนร่วม

พันธกิจ (Mission)

๑. พัฒนามาตรฐานระบบบริการสุขภาพและกลไกการขับเคลื่อนให้สถานพยาบาลภาครัฐ เอกชนและสถานประกอบการเพื่อสุขภาพมีคุณภาพมาตรฐานสากล
๒. พัฒนาและบังคับใช้กฎหมายอย่างมีประสิทธิภาพในการคุ้มครองผู้บริโภคด้านระบบบริการสุขภาพ
๓. พัฒนาและขับเคลื่อนให้ประเทศไทยมีศักยภาพในการแข่งขันด้านอุตสาหกรรมทางการแพทย์ครบวงจร
๔. พัฒนาและขับเคลื่อนการจัดการระบบสุขภาพภาคประชาชน โดยการมีส่วนร่วมของประชาชนและภาคีเครือข่าย
๕. พัฒนาการวิจัย องค์ความรู้ นวัตกรรม และการถ่ายทอดเทคโนโลยีด้านระบบบริการสุขภาพและการจัดการสุขภาพภาคประชาชน
๖. พัฒนาและเพิ่มขีดความสามารถของระบบบริหารจัดการองค์กร

ผลสัมฤทธิ์

๑. ชุมชนมีศักยภาพในการจัดการสุขภาพที่ดี
๒. ประชาชนได้รับบริการจากสถานพยาบาลสถานประกอบการเพื่อสุขภาพที่มีคุณภาพมาตรฐาน และปลอดภัย
๓. อุตสาหกรรมบริการทางการแพทย์การส่งเสริมสุขภาพ และการท่องเที่ยวเชิงสุขภาพมีศักยภาพในการแข่งขันในระดับภูมิภาค

เป้าประสงค์ (Ultimate Goal)

๑. ประชาชนได้รับบริการสุขภาพที่มีมาตรฐาน คุณภาพ ปลอดภัย และสมประโยชน์
๒. ประชาชนทุกคนสามารถดูแลสุขภาพตนเองได้และชุมชนจัดการสุขภาพเพื่อการพึ่งตนเองด้านสุขภาพได้อย่างยั่งยืน
๓. ประเทศไทยเป็นศูนย์กลางอุตสาหกรรมทางการแพทย์ในระดับนานาชาติ

อัตลักษณ์กรมสนับสนุนบริการสุขภาพ

เป็นผู้บริหารจัดการให้สถานพยาบาลและสถานประกอบการเพื่อสุขภาพมีคุณภาพและเป็น
ผู้บริหารจัดการระบบบริการสุขภาพภาคประชาชน

ค่านิยม

- ส. สมรรถนะ เป็นฐาน
- บ. บริการ ด้วยใจ
- ส. ใฝ่ สามัคคี

กรมสนับสนุนบริการสุขภาพ มียุทธศาสตร์ ๔ ยุทธศาสตร์

ยุทธศาสตร์ที่ ๑ พัฒนาและยกระดับมาตรฐานสถานพยาบาลภาครัฐ เอกชนและสถาน
ประกอบการเพื่อสุขภาพให้มีมาตรฐานที่กำหนด

ยุทธศาสตร์ที่ ๒ พัฒนาอุตสาหกรรมและบริการทางการแพทย์

ยุทธศาสตร์ที่ ๓ พัฒนาและยกระดับการจัดการสุขภาพภาคประชาชน โดยการมีส่วนร่วมของ
ประชาชนและเครือข่าย

ยุทธศาสตร์ที่ ๔ พัฒนาองค์กรให้เป็นองค์กรสมรรถนะสูงตามหลักธรรมาภิบาล

ผังความเชื่อมโยงผลสัมฤทธิ์หน่วยงาน ตัวชี้วัด ประจำปีงบประมาณ พ.ศ. ๒๕๖๙

| ยุทธศาสตร์ชาติ | ด้านการสร้างความสามารถในการแข่งขัน | | ด้านการพัฒนาและเสริมสร้างศักยภาพทรัพยากรมนุษย์ | |
|---------------------------------------|--|--|--|--|
| แผนงาน | แผนงานยุทธศาสตร์เพื่อสนับสนุนด้านการสร้างความสามารถในการแข่งขัน | | แผนงานพื้นฐานด้านการพัฒนาและเสริมสร้างศักยภาพทรัพยากรมนุษย์ | แผนงานยุทธศาสตร์เสริมสร้างให้คนมีสุขภาพที่ดี |
| ผลสัมฤทธิ์หน่วยงาน | ๑. อุตสาหกรรมบริการทางการแพทย์ การส่งเสริมสุขภาพ และการท่องเที่ยวเชิงสุขภาพมีศักยภาพในการแข่งขันในระดับภูมิภาค | | ๒. ประชาชนได้รับบริการจากสถานพยาบาล สถานประกอบการเพื่อสุขภาพที่มีคุณภาพมาตรฐาน และปลอดภัย | ๓. ชุมชนมีศักยภาพในการจัดการสุขภาพที่ดี |
| ตัวชี้วัดผลสัมฤทธิ์หน่วยงาน | ร้อยละของสถานพยาบาล สถานประกอบการเพื่อสุขภาพผู้ประกอบการในระบบบริการสุขภาพกลุ่มเป้าหมายมีศักยภาพในการแข่งขันด้านอุตสาหกรรมบริการทางการแพทย์ การส่งเสริมสุขภาพ และการท่องเที่ยวเชิงสุขภาพ (ร้อยละ ๑๐) | | ๑. ร้อยละของสถานพยาบาล และสถานประกอบการเพื่อสุขภาพกลุ่มเป้าหมายผ่านเกณฑ์มาตรฐานตามที่กำหนด (ร้อยละ ๙๐) ๒. ประชาชนมีความเชื่อมั่นในบริการสุขภาพที่ได้มาตรฐานจากสถานพยาบาล สถานประกอบการเพื่อสุขภาพ (ร้อยละ ๘๕) | ร้อยละของชุมชนมีการดำเนินการจัดการสุขภาพที่เหมาะสมให้กับประชาชน (ร้อยละ ๙๐) |
| เป้าหมายการให้บริการหน่วยงาน | ๑. ประเทศไทยมีการขยายตัวของบริการสุขภาพที่รองรับอุตสาหกรรมบริการทางการแพทย์ การส่งเสริมสุขภาพ และการท่องเที่ยวเชิงสุขภาพ | | ๒. ประชาชนได้รับบริการสุขภาพที่มีมาตรฐาน คุณภาพปลอดภัย และสมประโยชน์ | ๓. ประชาชนสามารถดูแลสุขภาพตนเองและจัดการสุขภาพเพื่อการพึ่งตนเองด้านสุขภาพได้อย่างยั่งยืน |
| ตัวชี้วัดเป้าหมายการให้บริการหน่วยงาน | อัตราการเพิ่มขึ้นของจำนวนสถานพยาบาล สถานประกอบการเพื่อสุขภาพกลุ่มเป้าหมายผู้ประกอบการในระบบบริการสุขภาพได้รับมาตรฐานตามที่กำหนด (ร้อยละ ๒๐) | | ๑. อัตราข้อร้องเรียนของสถานพยาบาลและสถานประกอบการเพื่อสุขภาพที่กระทำผิดซ้ำ (ไม่เกินร้อยละ ๒๐) ๒. ร้อยละของสถานพยาบาลและสถานประกอบการเพื่อสุขภาพกลุ่มเป้าหมายผ่านเกณฑ์มาตรฐานตามที่กำหนด (ร้อยละ ๙๐) | ร้อยละของประชาชนกลุ่มเป้าหมายมีพฤติกรรมสุขภาพที่พึงประสงค์ (ร้อยละ ๖๐) |
| ผลผลิต/โครงการ | ๑. โครงการพัฒนา ยกระดับคุณภาพระบบบริการสุขภาพเพื่อรองรับการแข่งขัน อุตสาหกรรมบริการทางการแพทย์ การส่งเสริมสุขภาพ และการท่องเที่ยวเชิงสุขภาพ | ๒. โครงการจัดแสดงนิทรรศการในงาน Expo ๒๐๒๕ Osaka Kansai | ผลผลิตการคุ้มครองผู้บริโภคด้านผลิตภัณฑ์สุขภาพและบริการสุขภาพ | ๑. โครงการพัฒนาภาคีเครือข่ายให้มีศักยภาพในการดำเนินการจัดการสุขภาพและพฤติกรรมสุขภาพที่เหมาะสมในชุมชน ๒. โครงการพระราชดำริและเฉลิมพระเกียรติ |

| | | | | | | | | | |
|------------------|--|---|---|---|--|---|---|--|--|
| ตัวชี้วัด | เชิงคุณภาพ: ร้อยละของสถานพยาบาล สถานประกอบการเพื่อสุขภาพ ผู้ประกอบการในระบบบริการสุขภาพ กลุ่มเป้าหมาย มีศักยภาพในการแข่งขันด้านอุตสาหกรรมบริการทางการแพทย์ การส่งเสริมสุขภาพ และการท่องเที่ยวเชิงสุขภาพ (ร้อยละ ๑๐) | เชิงปริมาณ: ร้อยละความก้าวหน้าของการดำเนินโครงการ (ร้อยละ ๑๐๐) | เชิงคุณภาพ: ร้อยละของสถานพยาบาลและสถานประกอบการเพื่อสุขภาพกลุ่มเป้าหมายผ่านเกณฑ์มาตรฐานตามที่กำหนด (ร้อยละ ๙๐) | | | ๑. เชิงคุณภาพ: ร้อยละแกนนำสุขภาพมีศักยภาพในการจัดการสุขภาพชุมชน (ร้อยละ ๗๕) ๒. เชิงคุณภาพ: ร้อยละภาคีเครือข่ายมีศักยภาพในการดำเนินการจัดการชุมชน (ร้อยละ ๗๐) | | | เชิงคุณภาพ: จำนวนชุมชนกลุ่มเป้าหมายได้รับการพัฒนาให้เป็นชุมชนสุขภาพดี (๒๔ แห่ง) |
| กิจกรรม | ส่งเสริม พัฒนา ยกระดับคุณภาพระบบบริการสุขภาพให้มีศักยภาพรองรับการแข่งขันในอุตสาหกรรมบริการทางการแพทย์ การส่งเสริมสุขภาพ และการท่องเที่ยวเชิงสุขภาพ | จัดแสดงนิทรรศการในงาน Expo ๒๐๒๕ Osaka Kansai | ๑. บริหารจัดการองค์กร | ๒. สนับสนุนการดำเนินงานด้านเทคโนโลยีสารสนเทศและการสื่อสาร | ๓. ส่งเสริม พัฒนา และกำกับดูแลการคุ้มครองผู้บริโภคด้านระบบบริการสุขภาพ | ๑. ส่งเสริม พัฒนา ประชาชนให้มีศักยภาพในการจัดการสุขภาพตนเองที่ถูกต้องเหมาะสม | ๒. ส่งเสริม และพัฒนาตำบลจัดการคุณภาพชีวิตให้มีการจัดการด้านสุขภาพอย่างยั่งยืน | ๓. ส่งเสริม พัฒนา อาสาสมัคร สาธารณสุข ประจำหมู่บ้าน (อสม.) และภาคีเครือข่ายในการจัดการสุขภาพและพฤติกรรมสุขภาพในชุมชน | ส่งเสริม และพัฒนาโครงการอันเนื่องมาจากพระราชดำริ |

| | | | | | | | | | |
|-----------------------------|---|---|---|--|--|---|--|---|--|
| ตัวชี้วัด | เชิงคุณภาพ: ร้อยละของสถานพยาบาล สถานประกอบการเพื่อสุขภาพ ผู้ประกอบการในระบบบริการสุขภาพ กลุ่มเป้าหมาย มีศักยภาพในการแข่งขันด้านอุตสาหกรรมบริการทางการแพทย์ การส่งเสริมสุขภาพ และการท่องเที่ยวเชิงสุขภาพ (ร้อยละ ๑๐) | เชิงปริมาณ: ร้อยละความก้าวหน้าของการดำเนินโครงการ (ร้อยละ ๑๐๐) | เชิงปริมาณ: จำนวนระบบบริหารจัดการองค์กรที่มีประสิทธิภาพ (๑ ระบบ: ระบบบริหารจัดการ e-learning กรมสนับสนุนบริการสุขภาพ) | เชิงปริมาณ: ร้อยละความสำเร็จการขับเคลื่อนระบบ e-Service กรมสนับสนุนบริการสุขภาพ (ร้อยละ ๘๐) | เชิงคุณภาพ: ร้อยละของสถานพยาบาลและสถานประกอบการเพื่อสุขภาพ กลุ่มเป้าหมายผ่านเกณฑ์มาตรฐานตามที่กำหนด (ร้อยละ ๙๐) | เชิงคุณภาพ: ร้อยละประชาชน กลุ่มเป้าหมายมีการรับรู้และความตระหนักด้านสุขภาพ (ร้อยละ ๗๐) | เชิงคุณภาพ: ร้อยละภาคีเครือข่ายมีศักยภาพในการดำเนินการจัดการชุมชน (ร้อยละ ๗๐) | เชิงคุณภาพ: ร้อยละแกนนำสุขภาพมีศักยภาพในการจัดการสุขภาพชุมชน (ร้อยละ ๗๕) | เชิงคุณภาพ: จำนวนชุมชนกลุ่มเป้าหมายได้รับการพัฒนาให้เป็นชุมชนสุขภาพดี (๒๔ แห่ง) |
| หน่วยงานผู้รับผิดชอบ | สำนักส่งเสริมอุตสาหกรรมบริการแพทย์ครบวงจร/กองสถานพยาบาลและการประกอบโรคศิลปะ/กองสถานประกอบการเพื่อสุขภาพ/กองวิศวกรรมการแพทย์ | | กลุ่มบริหารทรัพยากรบุคคล /กลุ่มเทคโนโลยีสารสนเทศ /กองสถานพยาบาลและการประกอบโรคศิลปะ /กองสถานประกอบการเพื่อสุขภาพ /กองแบบแผน /กองวิศวกรรมการแพทย์ /กองกฎหมาย /ศูนย์อนุมัติโฆษณาสถานพยาบาล | | กองสุขศึกษา /กองสนับสนุนสุขภาพภาคประชาชน | | | กลุ่มแผนงาน | |
| หน่วยงานขับเคลื่อน | สำนักส่งเสริมอุตสาหกรรมบริการแพทย์ครบวงจร /กลุ่มบริหารทรัพยากรบุคคล /กลุ่มเทคโนโลยีสารสนเทศ /กองสถานพยาบาลและการประกอบโรคศิลปะ /กองสถานประกอบการเพื่อสุขภาพ /กองแบบแผน /กองวิศวกรรมการแพทย์ /กองกฎหมาย /กองสุขศึกษา /กองสนับสนุนสุขภาพภาคประชาชน /กลุ่มแผนงาน /กลุ่มพัฒนาระบบบริหาร /กลุ่มตรวจสอบภายใน /ศูนย์บริการธุรกิจสุขภาพ /สำนักสื่อสารและประชาสัมพันธ์ /ศูนย์สนับสนุนบริการสุขภาพที่ ๑ - ๑๒ | | | | | | | | |

ตัวชี้วัดตาม พระราชบัญญัติงบประมาณรายจ่ายประจำปี พ.ศ. ๒๕๖๙

แผนงานยุทธศาสตร์เพื่อสนับสนุนด้านการสร้างความสามารถในการแข่งขัน

ผลสัมฤทธิ์หน่วยงาน

๑. ร้อยละของสถานพยาบาล สถานประกอบการเพื่อสุขภาพ ผู้ประกอบการในระบบบริการสุขภาพ กลุ่มเป้าหมายมีศักยภาพในการแข่งขันด้านอุตสาหกรรมบริการทางการแพทย์ การส่งเสริมสุขภาพ และการท่องเที่ยวเชิงสุขภาพ (ร้อยละ ๑๐)

หน่วยงาน : สำนักส่งเสริมอุตสาหกรรมทางการแพทย์ครบวงจร

ตัวชี้วัดเป้าหมายการให้บริการ

๒. อัตราการเพิ่มขึ้นของจำนวนสถานพยาบาล สถานประกอบการเพื่อสุขภาพกลุ่มเป้าหมาย ผู้ประกอบการในระบบบริการสุขภาพได้รับมาตรฐานตามที่กำหนด (ร้อยละ ๒๐)

๒.๑ อัตราการเพิ่มขึ้นของจำนวนสถานประกอบการด้านการท่องเที่ยวเชิงสุขภาพที่ได้รับมาตรฐานการท่องเที่ยว (ร้อยละ ๒๐)

หน่วยงาน : กองสถานประกอบการเพื่อสุขภาพ

๒.๒ อัตราการเพิ่มขึ้นของจำนวนสถานพยาบาลภาครัฐในระบบบริการสุขภาพ ได้รับมาตรฐานตามที่กำหนด (ร้อยละ ๒๐)

หน่วยงาน : กองวิศวกรรมทางการแพทย์

แผนงานพื้นฐานด้านการพัฒนาและเสริมสร้างศักยภาพทรัพยากรมนุษย์

ผลสัมฤทธิ์หน่วยงาน

๓. ร้อยละของสถานพยาบาล และสถานประกอบการเพื่อสุขภาพกลุ่มเป้าหมายผ่านเกณฑ์มาตรฐานตามที่กำหนด (ร้อยละ ๙๐)

๓.๑ ร้อยละของสถานพยาบาลกลุ่มเป้าหมาย ผ่านเกณฑ์มาตรฐานตามที่กำหนด (ร้อยละ ๙๐)

หน่วยงาน : กองสถานพยาบาลและการประกอบโรคศิลปะ

๓.๒ ร้อยละของสถานประกอบการเพื่อสุขภาพกลุ่มเป้าหมาย ผ่านเกณฑ์มาตรฐานตามที่กำหนด (ร้อยละ ๙๐)

หน่วยงาน : กองสถานประกอบการเพื่อสุขภาพ

๔. ประชาชนมีความเชื่อมั่นในบริการสุขภาพที่ได้มาตรฐานจากสถานพยาบาลสถานประกอบการเพื่อสุขภาพ (ร้อยละ ๘๕)

๔.๑ ประชาชนมีความเชื่อมั่นในบริการสุขภาพที่ได้มาตรฐานจากสถานพยาบาล (เอกชน) (ร้อยละ ๘๕)

หน่วยงาน : กองสถานพยาบาลและการประกอบโรคศิลปะ

๔.๒ ประชาชนมีความเชื่อมั่นในบริการสุขภาพที่ได้มาตรฐานจากสถานประกอบการเพื่อสุขภาพ (ร้อยละ ๘๕)

หน่วยงาน : กองสถานประกอบการเพื่อสุขภาพ

๔.๓ ประชาชนมีความเชื่อมั่นในบริการสุขภาพที่ได้มาตรฐานจากสถานประกอบการเพื่อสุขภาพ (ร้อยละ ๘๕)

หน่วยงาน : กองวิศวกรรมการแพทย์

ตัวชี้วัดเป้าหมายการให้บริการ

๕. อัตราข้อร้องเรียนของสถานพยาบาลและสถานประกอบการเพื่อสุขภาพที่กระทำผิดซ้ำ (ไม่เกินร้อยละ ๒๐)

หน่วยงาน : กองกฎหมาย

ตัวชี้วัดกิจกรรม

๖. จำนวนระบบบริหารจัดการองค์กรที่มีประสิทธิภาพ

(๑ ระบบ: ระบบบริหารจัดการ e-learning กรมสนับสนุนบริการสุขภาพ)

หน่วยงาน : กองกฎหมาย

๗. ร้อยละความสำเร็จการขับเคลื่อนระบบ e-Service กรมสนับสนุนบริการสุขภาพ (ร้อยละ ๘๐)

หน่วยงาน : กลุ่มเทคโนโลยีสารสนเทศ

แผนงานยุทธศาสตร์เสริมสร้างให้คนไทยมีสุขภาวะที่ดี

ผลสัมฤทธิ์หน่วยงาน

๘. ร้อยละของชุมชนมีการดำเนินการจัดการสุขภาพที่เหมาะสมให้กับประชาชน (ร้อยละ ๙๐)

หน่วยงาน : กองสุขศึกษาศึกษา

ตัวชี้วัดเป้าหมายการให้บริการ

๙. ร้อยละของประชาชนกลุ่มเป้าหมายมีพฤติกรรมสุขภาพที่พึงประสงค์ (ร้อยละ ๖๐)

หน่วยงาน : กองสุขศึกษาศึกษา

ตัวชี้วัด ผลผลิต/โครงการ

๑๐. ร้อยละแกนนำสุขภาพมีศักยภาพในการจัดการสุขภาพชุมชน (ร้อยละ ๗๕)

หน่วยงาน : กองสนับสนุนสุขภาพภาคประชาชน

๑๑. ร้อยละภาคีเครือข่ายมีศักยภาพในการดำเนินการจัดการชุมชน (ร้อยละ ๗๐)

หน่วยงาน : กองสุขศึกษาศึกษา

๑๒. จำนวนชุมชนกลุ่มเป้าหมายได้รับการพัฒนาให้เป็นชุมชนสุขภาพดี (๒๔ แห่ง)

หน่วยงาน : กลุ่มแผนงาน

ตัวชี้วัดกิจกรรม

๑๓. ร้อยละประชาชนกลุ่มเป้าหมายมีการรับรู้และความรู้ด้านสุขภาพ (ร้อยละ ๗๐)

หน่วยงาน : กองสนับสนุนสุขภาพภาคประชาชน

๑๔. ร้อยละประชาชนกลุ่มเป้าหมายมีความตระหนักรู้ด้านสุขภาพ (ร้อยละ ๖๐)

หน่วยงาน : กองสุขศึกษาศึกษา

กระทรวงสาธารณสุข ได้รวบรวมจัดทำรายละเอียดตัวชี้วัด เพื่อให้สอดคล้องกับเป้าหมายของกระทรวงสาธารณสุข “ประชาชนสุขภาพดีเจ้าหน้าที่ มีความสุข และระบบสุขภาพยั่งยืน” ครอบคลุมความเป็นเลิศ ๔+๑ ประกอบด้วย

- ๑) ด้านส่งเสริมสุขภาพ ป้องกันโรค และคุ้มครอง ผู้บริโภคเป็นเลิศ (Promotion Prevention and Protection: PP&P Excellence)
- ๒) ด้านบริการเป็นเลิศ (Service Excellence)
- ๓) ด้านบุคลากรเป็นเลิศ (People Excellence)
- ๔) ด้านบริหารเป็นเลิศด้วยธรรมาภิบาล (Governance Excellence)
- ๕) ด้านเศรษฐกิจสุขภาพเป็นเลิศ (Health – Related Economy Excellence)

ซึ่งกรมสนับสนุนบริการสุขภาพ มีตัวชี้วัดที่ร่วมขับเคลื่อนให้ตัวชี้วัดภาพรวมกระทรวงสาธารณสุข ประจำปีงบประมาณ พ.ศ. ๒๕๖๙ สามารถบรรลุเป้าหมายผลสำเร็จได้ จำนวน ๒ หมวด ได้แก่ ๑. หมวด : Service Excellence และ ๒. หมวด : Health – Related Economy Excellence รายละเอียด ดังนี้

๑.หมวด : Service Excellence

แผนงาน: การพัฒนาระบบการแพทย์ปฐมภูมิ

โครงการ: โครงการพัฒนาเครือข่ายกำลังคนด้านสุขภาพ และ อสม.

๑. ชื่อตัวชี้วัด: ๙ ร้อยละของชุมชนมีการดำเนินการจัดการสุขภาพที่เหมาะสมให้กับประชาชน

หน่วยงานผู้รับผิดชอบ: กองสุศึกษา

๒.หมวด : Health – Related Economy Excellence

แผนงาน: อุตสาหกรรมการแพทย์ครบวงจร การท่องเที่ยวเชิงสุขภาพ ความงาม และแพทย์แผนไทย

โครงการ: โครงการพัฒนาการท่องเที่ยวเชิงสุขภาพและการแพทย์

๒. ชื่อตัวชี้วัด: ๓๓ อัตราการเพิ่มขึ้นของจำนวนสถานประกอบการด้านการท่องเที่ยวเชิงสุขภาพที่ได้รับมาตรฐานตามที่กำหนด

๓. ชื่อตัวชี้วัด: ๓๔ อัตราการขยายตัวของกลุ่มอุตสาหกรรมการแพทย์และการท่องเที่ยวเชิงสุขภาพ

(Proxy: ร้อยละของสถานประกอบการกลุ่มเป้าหมาย มีศักยภาพในการแข่งขันด้านอุตสาหกรรมการบริการทางการแพทย์)

หน่วยงานผู้รับผิดชอบ: สำนักส่งเสริมอุตสาหกรรมการแพทย์ครบวงจร

ภาพรวม ผลผลิต/โครงการ งบประมาณ ระยะเวลาดำเนินการ กรมสนับสนุนบริการสุขภาพ
ประจำปีงบประมาณ พ.ศ. ๒๕๖๙

จำแนกตามแผนงาน ผลผลิต โครงการ

หน่วยงาน : ส้านบาท

| แผนงาน ผลิต /โครงการ | งบรายจ่าย | | | | | | ระยะเวลาการ ดำเนินงาน |
|---|-----------|-------------|----------|---------------|---------------|-------------|--------------------------|
| | งบบุคลากร | งบดำเนินงาน | งบลงทุน | งบเงินอุดหนุน | งบรายจ่ายอื่น | รวม | |
| รวมทั้งสิ้น | ๓๙๖.๗๒๗๗ | ๑๙๖.๙๐๕๕ | ๑๖๙.๑๗๖๑ | ๒๕,๗๑๐.๑๗๖๐ | ๒๔๘.๑๗๘๒ | ๒๖,๗๒๑.๑๖๓๕ | |
| ๑. แผนงานบุคลากรภาครัฐ | ๓๙๖.๗๒๗๗ | ๘.๖๒๙๒ | - | - | - | ๔๐๕.๓๕๖๙ | ๑ ต.ค.๖๘ – ๓๐ ก.ย.๖๙ |
| ๒. แผนงานพื้นฐานด้านการพัฒนา และเสริมสร้างศักยภาพทรัพยากร มนุษย์ | - | ๕๘.๙๖๗๘ | ๒๒.๙๒๐๗ | - | - | ๘๑.๘๘๘๕ | ๑ ต.ค.๖๘ – ๓๐ ก.ย.๖๙ |
| ผลผลิตที่ ๑ : การคุ้มครองผู้บริโภคด้าน ผลิตภัณฑ์สุขภาพและบริการสุขภาพ | - | ๕๘.๙๖๗๘ | ๒๒.๙๒๐๗ | - | - | | ๑ ต.ค.๖๘ – ๓๐ ก.ย.๖๙ |
| ๓. แผนงานยุทธศาสตร์เพื่อสนับสนุน ด้านการสร้างความสามารถในการ แข่งขัน | - | ๔๗.๒๒๘๙ | - | - | ๒๔๘.๑๗๘๒ | ๔๔๑.๖๖๒๕ | ๑ ต.ค.๖๘ – ๓๐ ก.ย.๖๙ |
| โครงการที่ ๑ : โครงการพัฒนาคุณภาพ ระบบบริการสุขภาพเพื่อรองรับการ แข่งขันอุตสาหกรรมทางการแพทย์และ การท่องเที่ยวเชิงสุขภาพ | - | ๔๗.๒๒๘๙ | - | - | ๐.๗๐๓๐ | | ๑ ต.ค.๖๘ – ๓๐ ก.ย.๖๙ |

| แผนงาน ผลิต /โครงการ | งบรายจ่าย | | | | | | ระยะเวลาการ ดำเนินงาน |
|--|-----------|-------------|---------|---------------|---------------|-------------|--------------------------|
| | งบบุคลากร | งบดำเนินงาน | งบลงทุน | งบเงินอุดหนุน | งบรายจ่ายอื่น | รวม | |
| โครงการที่ ๒ : โครงการจัดนิทรรศการ ในงาน Expo ๒๐๒๕ Osaka Kansa | - | - | - | - | ๒๔๗.๔๗๕๒ | | ๑ ต.ค.๖๘ – ๓๐ ก.ย.๖๙ |
| ๔. แผนงานยุทธศาสตร์เสริมสร้างให้ คนมีสุขภาพวะที่ดี | - | ๘๒.๐๗๙๖ | - | ๒๕,๗๑๐.๑๗๖๐ | - | ๒๕,๗๙๒.๒๕๕๖ | ๑ ต.ค.๖๘ – ๓๐ ก.ย.๖๙ |
| โครงการที่ ๑ : โครงการพระราชดำริ และเฉลิม พระเกียรติ | | ๘.๔๐๒๖ | - | - | - | | |
| โครงการที่ ๒ : โครงการพัฒนา เครือข่ายให้มีศักยภาพในการดำเนินการ จัดการสุขภาพและพฤติกรรมที่ เหมาะสมในชุมชน | - | ๗๓.๖๗๗๐ | - | ๒๕,๗๑๐.๑๗๖๐ | - | | ๑ ต.ค.๖๘ – ๓๐ ก.ย.๖๙ |

ส่วนที่

๖

ภาคผนวก

ความเชื่อมโยงนโยบายรัฐมนตรีว่าการกระทรวงสาธารณสุขกับนโยบายกรมสนับสนุนบริการสุขภาพ ประจำปีงบประมาณ พ.ศ. ๒๕๖๙

| | | |
|--|---|---|
| <p>นโยบายกระทรวงสาธารณสุข ประเด็นที่ ๑ เทคโนโลยีดิจิทัล “หมอไม่ล่า ประชาชนไม่รอ เชื่อมต่อทุกบริการ ผ่านเทคโนโลยี”</p> <ul style="list-style-type: none"> - Super App Identification - ERP บริหารจัดการเชิงยุทธศาสตร์ - CRM ติดตามความพึงพอใจ เตือนนัดหมาย | <p>นโยบายกระทรวงสาธารณสุข ประเด็นที่ ๒ Medical & Wellness Hub “เครื่องยนต์ทางเศรษฐกิจใหม่ ของประเทศ ผ่านสุขภาพมูลค่าสูง”</p> <ul style="list-style-type: none"> - การท่องเที่ยวเชิงสุขภาพ - การแพทย์แม่นยำ - ผลิตภัณฑ์ทางการแพทย์ระดับสูง | <p>นโยบายกระทรวงสาธารณสุข ประเด็นที่ ๓ ขวัญกำลังใจบุคลากร “คนเสียสละ ต้องได้รับมากกว่า ค่าตอบแทน”</p> <ul style="list-style-type: none"> - เพิ่มค่าตอบแทน - เพิ่มผู้ช่วยบุคลากร - แก้ไขโครงสร้าง/กฎหมาย |
| <p>นโยบายกรมสนับสนุนบริการสุขภาพ นโยบายที่ ๑ สร้างความเข้มแข็งระบบสุขภาพปฐมภูมิ</p> <ul style="list-style-type: none"> • เพิ่มการเข้าถึงบริการสุขภาพ โดยการพัฒนาเครือข่ายบริการสุขภาพปฐมภูมิ Health Station ในระดับชุมชน • ยกระดับศูนย์สาธารณสุขมูลฐานชุมชน (ศสมช.) เป็นศูนย์ NCDs ประจำหมู่บ้าน • ยกระดับศักยภาพ อสม เพิ่มทักษะ ในการปฏิบัติงานด้านสุขภาพ ๔ ด้าน - การนวดยืดเหยียดเฉพาะทาง ๗ ด้าน - การดูแลผู้สูงอายุ (Caregiver) | <p>นโยบายกรมสนับสนุนบริการสุขภาพ นโยบายที่ ๒ ส่งเสริมเศรษฐกิจสุขภาพ</p> <ul style="list-style-type: none"> • ขับเคลื่อนนโยบาย Medical Hub ผ่านคณะอนุกรรมการเพื่อพัฒนาประเทศไทยให้เป็นศูนย์กลางสุขภาพนานาชาติ ทั้ง ๖ คณะ • ส่งเสริมให้ประเทศเป็น Hospital Quality ใน ธุรกิจบริการสุขภาพ ด้านเวชศาสตร์ความงาม การอัมพฤกษ์ เทคโนโลยีช่วยการเจริญพันธุ์ และการผ่าตัดแปลงเพศ และ Wellness • ส่งเสริมศักยภาพในการ เพิ่มบริการทางด้านสุขภาพของสถานประกอบการ เพื่อส่งเสริมการท่องเที่ยวเชิงสุขภาพ | <p>นโยบายกรมสนับสนุนบริการสุขภาพ นโยบายที่ ๔ พัฒนาและเพิ่มประสิทธิภาพองค์กร</p> <ul style="list-style-type: none"> • ปรับปรุงโครงสร้างและระบบการทำงาน ให้มีประสิทธิภาพ ลดความซ้ำซ้อน และอำนวยความสะดวกแก่ผู้รับบริการ • พัฒนาศักยภาพ ส่งเสริมการมีส่วนร่วม จัดระบบสวัสดิการ เพื่อส่งเสริมให้เกิดความผูกพันในองค์กรและเสริมสร้างภาพลักษณ์และสร้างความไว้วางใจ ทั้งภายในและภายนอกองค์กร • ส่งเสริมการเป็น องค์กรดิจิทัล Fully Digital |

ความเชื่อมโยงนโยบายรัฐมนตรีช่วยว่าการกระทรวงสาธารณสุขกับนโยบายกรมสนับสนุนบริการสุขภาพ ประจำปีงบประมาณ พ.ศ. ๒๕๖๙

| | | |
|---|---|--|
| <p>นโยบายรัฐมนตรีช่วยว่าการกระทรวงสาธารณสุข ประเด็นที่ ๑ อสม. “บуст์ อสม สู่ผู้ช่วยสาธารณสุข ยกระดับเพื่อสวัสดิการที่ยั่งยืน”</p> <ul style="list-style-type: none"> - พัฒนา อสม สู่ผู้ช่วยสาธารณสุขและ ผู้เชี่ยวชาญและผู้สูงวัย - ผลักดัน ร่าง พรบ อสม ๗ ฉบับ - กองทุนสวัสดิการ อสม สร้างหลักประกัน รายได้ สวัสดิการ - บริหาร คน งาน เงิน ข้อมูล ด้วย AI | <p>นโยบายรัฐมนตรีช่วยว่าการกระทรวงสาธารณสุข ประเด็นที่ ๒ ปราบปราม “ปราบปราม โปรงใส่ ปลอดภัย เพื่อสุขภาพคนไทยทุกมิติ”</p> <ul style="list-style-type: none"> - ยาเสพติดและวัตถุออกฤทธิ์ - อาหาร/ผลิตภัณฑ์สุขภาพ ผิดกฎหมาย - การกระทำผิดกฎหมาย ระเบียบ มาตรฐาน วิชาชีพ โฆษณาการหลอกหลวง | <p>นโยบายรัฐมนตรีช่วยว่าการกระทรวงสาธารณสุข ประเด็นที่ ๓ แรงงาน “เร่งรัดให้แรงงานต่างชาติ/ ต่างดาวซื้อหลักประกันสุขภาพ ลดภาระประเทศ”</p> <ul style="list-style-type: none"> - ให้แรงงานต่างชาติ ซื้อระบบประกัน สุขภาพ ลดภาระงบประมาณรัฐ - ควบคุมป้องกันโรค โดยเพิ่มระบบตรวจ สุขภาพและฐานข้อมูลแรงงานต่างชาติ อย่างโปร่งใส |
| <p>นโยบายกรมสนับสนุนบริการสุขภาพ นโยบายที่ ๑ สร้างความเข้มแข็งระบบสุขภาพปฐมภูมิ</p> <ul style="list-style-type: none"> • เพิ่มการเข้าถึงบริการสุขภาพ โดยการพัฒนาเครือข่าย บริการสุขภาพปฐมภูมิ Health Station ในระดับชุมชน • ยกระดับศูนย์สาธารณสุขมูลฐานชุมชน (ศสมช.) เป็น ศูนย์ NCDs ประจำหมู่บ้าน • ยกระดับศักยภาพ อสม เพิ่มทักษะ ในการปฏิบัติงาน ด้านสุขภาพ ๔ ด้าน - การนวดยืดเหยียดเฉพาะทาง ๗ ด้าน - การดูแลผู้สูงอายุ (Caregiver) - ผู้ช่วยสาธารณสุขในการดูแล ป้องกันโรค - ผู้นำการปรับเปลี่ยนพฤติกรรมสุขภาพ | <p>นโยบายกรมสนับสนุนบริการสุขภาพ นโยบายที่ ๓ ขับเคลื่อนมาตรฐานสถานพยาบาล</p> <ul style="list-style-type: none"> • ยกระดับมาตรฐานระบบบริการสุขภาพเป็นมาตรฐาน สถานพยาบาลแห่งชาติ - พัฒนากฎหมาย พ.ร.บ.มาตรฐานด้านระบบวิศวกรรม การแพทย์ - ส่งเสริมสถานพยาบาลภาครัฐให้มีคุณภาพ ผ่านการ รับรอง ได้มาตรฐานระบบบริการสุขภาพ • เพิ่มประสิทธิภาพการบริหารก่อสร้าง และดูแลระบบบำบัด น้ำเสียให้ได้มาตรฐาน ปลอดภัยต่อสุขภาพและสิ่งแวดล้อม • บังคับใช้กฎหมายเพื่อการคุ้มครองผู้บริโภคด้านระบบ บริการสุขภาพ และนำ AI มาใช้ในการตรวจสอบกระทำผิด ของสถานพยาบาล สถานประกอบการเพื่อสุขภาพ | <p>นโยบายกรมสนับสนุนบริการสุขภาพ นโยบายที่ ๓ ขับเคลื่อนมาตรฐานสถานพยาบาล</p> <ul style="list-style-type: none"> • บังคับใช้กฎหมายเพื่อการคุ้มครองผู้บริโภคด้าน ระบบบริการสุขภาพ และนำ AI มาใช้ในการ ตรวจสอบกระทำผิดของสถานพยาบาล สถาน ประกอบการเพื่อสุขภาพ |

โครงการขับเคลื่อนกรมสนับสนุนบริการสุขภาพ ประจำปีงบประมาณ พ.ศ. ๒๕๖๙

๑. แผนงานพื้นฐานแผนงานพื้นฐานด้านการพัฒนาและเสริมสร้างศักยภาพทรัพยากรมนุษย์

| ลำดับ | โครงการ | วัตถุประสงค์ | ผลประโยชน์ที่จะได้รับ |
|-------|---|--|--|
| | ผลผลิตการคุ้มครองผู้บริโภคด้านผลิตภัณฑ์สุขภาพและบริการสุขภาพ | | |
| ๑ | โครงการพัฒนาองค์กรสู่ระบบราชการ ๔.๐ | เพื่อพัฒนาองค์กรสู่ระบบราชการ ๔.๐ ตามเกณฑ์คุณภาพการบริหารจัดการภาครัฐ | การดำเนินงานตามนโยบาย และภารกิจของกรม สบส. ในระดับพื้นที่บรรลุผลสำเร็จได้ตามเป้าหมาย |
| ๒ | โครงการตรวจสอบภายในประจำปีงบประมาณ พ.ศ. ๒๕๖๘ | ๑. เพื่อตรวจสอบความถูกต้องครบถ้วน และความเชื่อถือได้ของข้อมูลการเงิน และรายงานการเงิน ๒. เพื่อให้มั่นใจว่ามีการปฏิบัติตามกฎหมาย ระเบียบ ข้อบังคับหลักเกณฑ์ ประกาศ มติคณะรัฐมนตรี รวมถึงมาตรฐานแนวปฏิบัติและนโยบายที่กำหนด | ๑. เจ้าหน้าที่ของหน่วยงานในสังกัดกรมสนับสนุนบริการสุขภาพ สามารถปฏิบัติเป็นไปตามกฎระเบียบ ข้อบังคับ คำสั่ง นโยบาย และอื่น ๆ ตามที่กำหนดได้ถูกต้องมากยิ่งขึ้น ๒. หน่วยงานมีระบบการควบคุมภายในเป็นไปตามหลักเกณฑ์กระทรวงการคลัง |
| ๓ | โครงการพัฒนาและยกระดับการขับเคลื่อนนโยบายและแผนปฏิบัติราชการกรมสนับสนุนบริการสุขภาพ | ๑. เพื่อให้บุคลากรกรม สบส. มีความรู้ และทักษะในการคิดวิเคราะห์ และประเมินยุทธศาสตร์ ๒. เพื่อพัฒนาระบบการจัดทำแผนงาน การติดตามประเมินผล และแนวทางการจัดทำคำของบประมาณให้มีประสิทธิภาพ | ๑. กรม สบส. มีแผนปฏิบัติราชการที่มีประสิทธิภาพ ๒. กรม สบส. สามารถขับเคลื่อนภารกิจให้ตอบสนองยุทธศาสตร์ แผนแม่บทชาติ ได้อย่างเป็นรูปธรรม |
| ๔ | โครงการถ่ายทอดนโยบายกรมสนับสนุนบริการสุขภาพ | เพื่อเสริมสร้างความร่วมมือระหว่างหน่วยงานส่วนภูมิภาค ให้มีความเข้าใจและสามารถขับเคลื่อนภารกิจงานของกรม สบส. ได้อย่างมีประสิทธิภาพ | การดำเนินงานตามนโยบาย และภารกิจของกรม สบส. ในระดับพื้นที่บรรลุผลสำเร็จได้ตามเป้าหมาย |
| ๕ | โครงการนิเทศตรวจราชการกรมสนับสนุนบริการสุขภาพ | ๑. เพื่อพัฒนาศักยภาพบุคลากรผู้ปฏิบัติหน้าที่ตรวจราชการ ให้มีทักษะด้านการนิเทศติดตามงาน ๒. เพื่อสรุปผลการติดตามและนิเทศงานกรมสนับสนุนบริการสุขภาพตามตัวชี้วัดการตรวจราชการกระทรวงสาธารณสุข | ได้ข้อมูลผลการดำเนินงาน สภาพปัญหาการดำเนินงาน ตามตัวชี้วัดการตรวจราชการกระทรวงสาธารณสุข และได้กรอบแนวทางการปรับปรุงแก้ไขการดำเนินงาน |
| ๖ | โครงการพัฒนาศักยภาพบุคลากรกรมสนับสนุนบริการสุขภาพ | เพื่อพัฒนาทักษะ สมรรถนะบุคลากรกรมสนับสนุนบริการสุขภาพทุกระดับ ได้แก่ ระดับ | บุคลากรกรมสนับสนุนบริการสุขภาพ ทุกระดับและทุกวิชาชีพ ทั้งสายงานหลักและสายงานสนับสนุนได้รับการพัฒนา และมี |

| ลำดับ | โครงการ | วัตถุประสงค์ | ผลประโยชน์ที่จะได้รับ |
|-------|---|---|---|
| | | ผู้บริหาร ระดับผู้อำนวยการระดับรองผู้อำนวยการ ระดับหัวหน้ากลุ่ม/หัวหน้างานระดับการปฏิบัติงาน (แยกตามสายวิชาชีพในแต่ละกลุ่มภารกิจ และระดับบุคลากรใหม่ของกรม สนับสนุนบริการสุขภาพ ให้สามารถปฏิบัติงานในแต่ละวิชาชีพ ได้อย่างมีประสิทธิภาพ | ความก้าวหน้าในสายอาชีพ |
| ๗ | โครงการประชุมเชิงปฏิบัติการเพื่อเตรียมความพร้อมรองรับสถานการณ์ฉุกเฉิน กรมสนับสนุนบริการสุขภาพ | ๑. เพื่อให้ผู้เข้าร่วมประชุมได้รับความรู้ความเข้าใจเกี่ยวกับการเตรียมความพร้อมรองรับสถานการณ์ฉุกเฉิน ๒. เพื่อลดการสูญเสียชีวิตและทรัพย์สินของทางราชการ ที่อาจเกิดขึ้นได้อย่างถูกต้องและมีประสิทธิภาพ | ๑. เพื่อให้ผู้เข้าร่วมประชุมได้รับความรู้ ความเข้าใจเกี่ยวกับวิธีการเตรียมความพร้อมรองรับสถานการณ์ฉุกเฉินได้อย่างถูกต้อง ๒. เพื่อพัฒนาและเสริมสร้างประสบการณ์ให้ผู้เข้าร่วมประชุมไม่ตื่นตระหนกกับเหตุการณ์ที่อาจเกิดขึ้น |
| ๘ | โครงการเพิ่มประสิทธิภาพการปฏิบัติงานด้านบัญชี การเงิน การคลัง พัสดุกรมสนับสนุนบริการสุขภาพ | เพื่อให้เจ้าหน้าที่ผู้ปฏิบัติงานของหน่วยเบิกจ่ายภายใต้สังกัด กรมสนับสนุนบริการสุขภาพมีองค์ความรู้ ประสบการณ์ เพื่อนำไปสู่การปรับปรุงพัฒนางานบัญชีของกรมสนับสนุนบริการสุขภาพให้มีประสิทธิภาพ | เจ้าหน้าที่ผู้ปฏิบัติงานของหน่วยเบิกจ่ายภายใต้สังกัดกรมสนับสนุนบริการสุขภาพมีองค์ความรู้ ประสบการณ์ เพื่อนำไปสู่การปรับปรุงพัฒนางานบัญชีของกรมสนับสนุนบริการสุขภาพให้มีประสิทธิภาพ |
| ๙ | โครงการพัฒนาวิชาการ งานวิจัยและนวัตกรรม กรมสนับสนุนบริการสุขภาพ | ๑. เพื่อสร้างองค์ความรู้ใหม่หรือนวัตกรรม สิ่งประดิษฐ์เพื่อพัฒนาระบบบริการสุขภาพ และระบบสุขภาพภาคประชาชน ให้มีความเข้มแข็ง และนำมาใช้ประโยชน์ในการพัฒนา แก้ไขปัญหาได้อย่างคุ้มค่า ตามบทบาทภารกิจของกรมสนับสนุนบริการสุขภาพ ๒. เพื่อพัฒนาศักยภาพบุคลากรกรมสนับสนุนบริการสุขภาพ ด้านการวิจัย ๓. เพื่อพัฒนาเครือข่ายวิชาการการจัดการความรู้ การแลกเปลี่ยนเรียนรู้ และ เป็นองค์กรแห่งการเรียนรู้ | สามารถนำองค์ความรู้หรือนวัตกรรมที่ได้ไปพัฒนาและส่งเสริมให้ประชาชน สามารถพึ่งตนเองด้านสุขภาพได้อย่างมั่นคงและยั่งยืน |
| ๑๐ | โครงการยกระดับความสามารถและสร้างความพร้อมบุคลากรเพื่อส่งเสริมองค์กรดิจิทัล | ๑. เพื่อยกระดับความสามารถและสร้างความพร้อมบุคลากรของกรมในการเป็นองค์กรดิจิทัล ๒. เพื่อเป็นการพัฒนาบุคลากรขององค์กรในด้านบริหาร | ๑. เจ้าหน้าที่ที่ปฏิบัติงานสอดคล้องกับกฎหมายทางด้านสารสนเทศ ๒. กรมสนับสนุนบริการสุขภาพขับเคลื่อนการดำเนินงานสอดคล้องกับกฎหมายสารสนเทศ |

| ลำดับ | โครงการ | วัตถุประสงค์ | ผลประโยชน์ที่จะได้รับ |
|-------|---|---|---|
| | | จัดการความมั่นคงปลอดภัยสารสนเทศตามแนวทางมาตรฐาน ISO/IEC ๒๗๐๐๑ | |
| ๑๑ | โครงการยกระดับพัฒนาการประเมิน คุณธรรมและความโปร่งใสในการดำเนินงานของ หน่วยงานภาครัฐ | ๑. เพื่อพัฒนาและยกระดับคุณธรรม จริยธรรม และความ โปร่งใสในการดำเนินงานภาครัฐกรมสนับสนุนบริการสุขภาพ แบบมีส่วนร่วม ๒. การสร้างเครือข่ายป้องกันการทุจริตประพฤติมิชอบ | ๑. กรมสนับสนุนบริการสุขภาพมีผลการประเมินคุณธรรมและ ความโปร่งใสในการดำเนินงานของหน่วยงานภาครัฐตามเกณฑ์ที่ กำหนด ๒. จำนวนเครือข่ายป้องกันและต่อต้านการทุจริตภาคประชาชน ตามที่กำหนด |
| ๑๒ | โครงการพัฒนาศักยภาพบุคลากร กรมสนับสนุน บริการสุขภาพ | | |
| ๑๓ | โครงการยกระดับสถานพยาบาลภาครัฐเอกชน ให้ผ่านการรับรองตามมาตรฐานที่กำหนด | ๑. เพื่อส่งเสริม ควบคุม กำกับยกระดับสถานพยาบาล และ ดำเนินการตามกฎหมายว่าด้วยสถานพยาบาล และกฎหมาย ว่าด้วยการคุ้มครองเด็กที่เกิดโดยอาศัยเทคโนโลยีช่วยการ เจริญพันธุ์ทางการแพทย์ ๒. เพื่อส่งเสริม ควบคุมกำกับและยกระดับผู้ประกอบการโรค ศิลปะและดำเนินการตามกฎหมายว่าด้วยการประกอบโรค ศิลปะ ๓. เพิ่มขีดความสามารถในการประกอบกิจการ และยกระดับ คุณภาพการบริการ | ๑. ประชาชนได้รับบริการสุขภาพที่ได้มาตรฐาน ปลอดภัย ๒. สถานพยาบาลมีคุณภาพมาตรฐานตามที่กฎหมายกำหนด ๓. ผู้ประกอบโรคศิลปะมีความรู้ความสามารถเป็นไปตามเกณฑ์ มาตรฐานและจรรยาบรรณแห่งวิชาชีพ |
| ๑๔ | โครงการยกระดับศักยภาพเครือข่ายภาครัฐ เอกชน ประชาชน ในการเฝ้าระวังด้านการ คุ้มครองผู้บริโภค | ๑. เพื่อพัฒนาศักยภาพเครือข่ายในการเฝ้าระวังบริการสุขภาพ ๒. เพื่อพัฒนาระบบ กลไก การเฝ้าระวังสถานพยาบาลให้ เป็นไปตามที่กฎหมายกำหนด | ๑.สถานพยาบาล ได้รับการเฝ้าระวัง และดำเนินการตามที่ กฎหมายกำหนด ๒.ประชาชนได้รับบริการสุขภาพที่มีคุณภาพ มาตรฐาน ปลอดภัย |
| ๑๕ | โครงการส่งเสริม ควบคุม กำกับ และ ยกระดับสถานพยาบาลภาคเอกชน และสถาน ประกอบการเพื่อสุขภาพตามที่กฎหมายกำหนด ประจำปีงบประมาณ ๒๕๖๙ | ๑. เพื่อตรวจประเมินมาตรฐานคุณภาพบริการของ สถานพยาบาลเอกชน สถานประกอบการเพื่อสุขภาพและ สถาบันที่ได้รับการรับรองหลักสูตร ให้เป็นไปตามที่กฎหมาย กำหนด | ๑. สถานพยาบาลเอกชน สถานประกอบการเพื่อสุขภาพและ สถาบันที่ได้รับการรับรองหลักสูตร ได้รับการตรวจประเมิน มาตรฐาน เป็นไปตามที่กฎหมายกำหนด ๒. กิจกรรมการดูแลผู้สูงอายุหรือผู้มีภาวะพึ่งพิงได้รับใบอนุญาต |

| ลำดับ | โครงการ | วัตถุประสงค์ | ผลประโยชน์ที่จะได้รับ |
|-------|--|--|--|
| | | ๒. เพื่อพิจารณาออกไปใบอนุญาตประกอบกิจการสถานประกอบการเพื่อสุขภาพ ประเภทกิจการการดูแลผู้สูงอายุหรือผู้มีภาวะพึ่งพิง ๓. เพื่อพัฒนาศักยภาพพนักงานเจ้าหน้าที่ระดับจังหวัด และระดับอำเภอให้สามารถปฏิบัติงานภายใต้กฎหมายที่เกี่ยวข้องได้อย่างมีประสิทธิภาพ | ประกอบกิจการตามมาตรฐานที่กฎหมายกำหนด ๓.จนท.กลุ่มคุ้มครองผู้บริโภคด้านระบบบริการสุขภาพ และเจ้าหน้าที่สำนักงานสาธารณสุขจังหวัด สำนักงานสาธารณสุขอำเภอ มีความรู้ ความเข้าใจและสามารถปฏิบัติงานภายใต้กฎหมายที่เกี่ยวข้องได้อย่างมีประสิทธิภาพ |
| ๑๖ | โครงการศึกษาและจัดทำแนวทางการออกแบบอาคารและสภาพแวดล้อมสถานบริการสุขภาพที่ได้มาตรฐานเอื้อต่อกิจกรรมด้านสุขภาพ | เพื่อจัดทำเอกสารแนวทางการออกแบบอาคารและสภาพแวดล้อมของสถานบริการสุขภาพที่ได้มาตรฐานเอื้อต่อกิจกรรมด้านสุขภาพ | สถานบริการสุขภาพทั้งภาครัฐและเอกชนสามารถนำไปใช้เป็นแนวทางในการออกแบบอาคารและสภาพแวดล้อมเพื่อให้ได้มาตรฐานที่เอื้อต่อกิจกรรมด้านสุขภาพ |
| ๑๗ | โครงการพัฒนามาตรฐานระบบบริการสุขภาพด้านอาคาร สถานที่ และสิ่งอำนวยความสะดวก | เพื่อจัดทำเกณฑ์มาตรฐานระบบบริการสุขภาพ ด้านอาคาร สถานที่ และสิ่งอำนวยความสะดวก | สถานพยาบาลภาครัฐมีคุณภาพมาตรฐาน สอดคล้องกับระบบบริการสุขภาพ ด้านอาคารสถานที่และสิ่งอำนวยความสะดวก |
| ๑๘ | โครงการพัฒนาแบบจำลองสารสนเทศอาคารสถานพยาบาลภาครัฐสมรรถนะสูงแบบสหวิทยาการและมุ่งผลสัมฤทธิ์ช่วงที่ ๔ | เพื่อพัฒนาแบบจำลองสารสนเทศอาคาร(BIM Model) ครบทุกระบบ(สถาปัตยกรรม วิศวกรรมโครงสร้าง วิศวกรรมเครื่องกล วิศวกรรมไฟฟ้าวิศวกรรมสุขาภิบาล และมณฑลศิลป์)ความละเอียดระดับแบบก่อสร้าง (LOD๓๐๐) และแบบก่อสร้างอาคารทั้งหลังพร้อมวงงาน-วงเงิน และวิเคราะห์สมรรถนะอาคารตามเกณฑ์TREES-NC และสนับสนุนการจัดซื้อจัดจ้างก่อสร้างภาครัฐแบบอิเล็กทรอนิกส์ (e-Procurement) | ๑. เป้าหมายเชิงผลผลิต (Output) ได้แบบจำลองสารสนเทศอาคาร (BIMModel) ครบทุกระบบ (สถาปัตยกรรม วิศวกรรมโครงสร้าง วิศวกรรมเครื่องกลวิศวกรรมไฟฟ้า วิศวกรรมสุขาภิบาลและมณฑลศิลป์) ความละเอียดระดับแบบก่อสร้าง (LOD๓๐๐) แบบก่อสร้างอาคารทั้งหลังพร้อมวงงาน-วงเงิน วิเคราะห์สมรรถนะอาคารตามเกณฑ์TREES-NC และ แบบจำลองสารสนเทศอาคารที่สนับสนุนการจัดซื้อจัดจ้างก่อสร้างภาครัฐแบบอิเล็กทรอนิกส์(e-Procurement) รวมกันทุกอาคารไม่น้อยกว่า ๕๐,๐๐๐ ตร.ม. |
| ๑๙ | โครงการส่งเสริม ควบคุมกำกับงานวิศวกรรมทางการแพทย์ (ส่วนภูมิภาค) | ๑. เพื่อให้สถานพยาบาลภาครัฐมีการบริหารจัดการเครื่องมือทางการแพทย์และเครื่องมือทางการแพทย์ ระบบสื่อสารในโรงพยาบาล ระบบวิศวกรรมความปลอดภัย พร้อมใช้ปลอดภัยได้มาตรฐาน ๒. เพื่อพัฒนาศูนย์ทดสอบ สอบเทียบเครื่องมือวัดทาง | ๑. สถานพยาบาลภาครัฐมีการบริหารจัดการเครื่องมือทางการแพทย์ ระบบสื่อสารในโรงพยาบาล ระบบวิศวกรรมความปลอดภัย ตามมาตรฐานพร้อมใช้งานได้อย่างปลอดภัย ทั้งผู้มารับบริการและผู้ให้บริการ ในภาวะปกติและภาวะฉุกเฉิน ๒. หน่วยงานภูมิภาคในสังกัดกรมสบส. มีศูนย์ทดสอบ สอบเทียบ |

| ลำดับ | โครงการ | วัตถุประสงค์ | ผลประโยชน์ที่จะได้รับ |
|-------|--|---|--|
| | | การแพทย์ของหน่วยงานภูมิภาคในสังกัดกรมสบส. | เครื่องมือวัดทางการแพทย์ระดับประเทศ รองรับการให้บริการอย่างมีประสิทธิภาพ |
| ๒๐ | โครงการพัฒนา ส่งเสริม และบังคับใช้กฎหมาย เพื่อคุ้มครองและพิทักษ์สิทธิผู้บริโภคด้านระบบบริการสุขภาพ | <p>๑. พัฒนาและปรับปรุงกฎหมายกฎ ระเบียบที่เกี่ยวข้องกับการคุ้มครองผู้บริโภคด้านระบบบริการสุขภาพ</p> <p>๒. ควบคุม กำกับ สถานพยาบาลและสถานประกอบการเพื่อสุขภาพ ให้มีมาตรฐานตามที่กฎหมายกำหนด</p> <p>๓. คุ้มครองและพิทักษ์สิทธิของผู้บริโภคให้ได้รับความเป็นธรรม</p> <p>๔. เพื่อดำเนินการทางวินัยอุทธรณ์ ร้องทุกข์ความรับผิดชอบละเมิดของเจ้าหน้าที่</p> | ประชาชนได้รับการบริการจากสถานบริการสุขภาพ สถานประกอบการเพื่อสุขภาพ ที่มีคุณภาพมาตรฐานตามที่กฎหมายกำหนด ปลอดภัยและเป็นธรรม |
| ๒๑ | โครงการส่งเสริมพัฒนาศักยภาพบุคลากรและควบคุมกำกับมาตรฐานสถานประกอบการเพื่อสุขภาพ | <p>๑. ส่งเสริมพัฒนา การตรวจรับรองมาตรฐานและอนุญาตการประกอบกิจการสถานประกอบการเพื่อสุขภาพตามที่กฎหมายกำหนด</p> <p>๒. ควบคุมกำกับมาตรฐานสถานประกอบการเพื่อสุขภาพให้สถานประกอบการเพื่อสุขภาพดำเนินการให้เป็นไปตามที่กฎหมายกำหนดตรวจติดตามมาตรฐานและตรวจสอบข้อร้องเรียนสถานประกอบการเพื่อสุขภาพเพื่อการคุ้มครองผู้บริโภคด้านบริการสุขภาพ</p> <p>๓. พัฒนาศักยภาพบุคลากรและเสริมสร้างความร่วมมือเครือข่ายธุรกิจบริการเพื่อสุขภาพด้านการคุ้มครองผู้บริโภคด้านบริการสุขภาพ</p> <p>๔. เพิ่มประสิทธิภาพการจัดการเรียนการสอนหลักสูตรด้านการบริการเพื่อสุขภาพของสถาบันการศึกษาหน่วยงาน หรือองค์กรต่างๆ ที่ผ่านการรับรองหลักสูตรจากกรมสนับสนุนบริการสุขภาพ</p> | <p>๑. ผู้ให้บริการในสถานประกอบการเพื่อสุขภาพได้รับการพัฒนาศักยภาพในการปฏิบัติงานให้มีประสิทธิภาพ</p> <p>๒. สถานประกอบการเพื่อสุขภาพมีมาตรฐานตามพระราชบัญญัติสถานประกอบการเพื่อสุขภาพ พ.ศ.๒๕๕๙</p> <p>๓. ผู้ประกอบการ ผู้ดำเนินการและผู้ให้บริการในสถานประกอบการเพื่อสุขภาพมีคุณภาพมาตรฐานตามพระราชบัญญัติสถานประกอบการเพื่อสุขภาพพ.ศ.๒๕๕๙</p> <p>๔. ประชาชนได้รับการที่มีคุณภาพมาตรฐาน</p> |

| ลำดับ | โครงการ | วัตถุประสงค์ | ผลประโยชน์ที่จะได้รับ |
|-------|---|---|--|
| ๒๒ | โครงการพัฒนาและยกระดับสถานประกอบการเพื่อสุขภาพสู่มาตรฐานสากล | <p>๑. เพื่อส่งเสริมพัฒนาและยกระดับสถานประกอบการเพื่อสุขภาพสู่มาตรฐานสากล</p> <p>๒. เพื่อส่งเสริมสนับสนุนและเสริมสร้างขีดความสามารถทางการแข่งขันของสถานประกอบการเพื่อสุขภาพ</p> <p>๓. เพื่อพัฒนาศักยภาพบุคลากรและเสริมสร้างความร่วมมือเครือข่ายธุรกิจบริการสุขภาพด้านการคุ้มครองผู้บริโภคด้านบริการสุขภาพ</p> <p>๔. เพื่อพัฒนาศักยภาพและเพิ่มประสิทธิภาพการจัดการเรียนการสอนหลักสูตรด้านการบริการเพื่อสุขภาพของสถาบันการศึกษาหน่วยงาน หรือองค์กรต่างๆ ที่ผ่านการรับรองหลักสูตรจากกรมสนับสนุนบริการสุขภาพ</p> | <p>๑. สถานประกอบการเพื่อสุขภาพมีขีดความสามารถทางการแข่งขันกับต่างประเทศได้</p> <p>๒. สถานประกอบการเพื่อสุขภาพมีเอกลักษณ์และอัตลักษณ์ความโดดเด่นที่สามารถดึงดูดนักท่องเที่ยวเข้ามาท่องเที่ยวในประเทศไทยได้</p> |
| ๒๓ | โครงการพัฒนาประสิทธิภาพการให้บริการศูนย์บริการธุรกิจสุขภาพเพื่อสนับสนุนการคุ้มครองผู้บริโภคด้านระบบบริการสุขภาพ | <p>๑. เพื่อพัฒนาประสิทธิภาพการให้บริการศูนย์บริการธุรกิจสุขภาพ</p> <p>๒. เพื่อให้ผู้รับบริการมีความพึงพอใจในการรับบริการ ณ ศูนย์บริการธุรกิจสุขภาพ</p> <p>๓. เพื่อให้ประชาชนได้รับบริการจากสถานพยาบาลและสถานประกอบการเพื่อสุขภาพที่มีมาตรฐาน ปลอดภัย และได้รับการคุ้มครองตามกฎหมาย</p> | <p>๑. ศูนย์บริการธุรกิจสุขภาพ กรมสนับสนุนบริการสุขภาพ เป็นหน่วยงานที่มีความพร้อมทั้งบุคลากรและสถานที่ในการให้บริการด้านธุรกรรมต่าง ๆ การให้คำปรึกษา คำแนะนำ และให้ข้อมูลด้านการคุ้มครองผู้บริโภคแก่ผู้รับบริการประชาชนทั่วไป เครือข่ายทั้งภาครัฐและเอกชน ณ หน่วยงานที่ตั้ง ทางโทรศัพท์ และระบบ e-Service ต่าง ๆ</p> <p>๒. เจ้าหน้าที่ผู้ให้บริการสามารถให้บริการบริการในด้านต่าง ๆ อย่างรวดเร็วโปร่งใส ตรงกับความต้องการของประชาชน</p> |

โครงการขับเคลื่อนกรมสนับสนุนบริการสุขภาพ ประจำปีงบประมาณ พ.ศ. ๒๕๖๙

๒. แผนงานยุทธศาสตร์เสริมสร้างให้คนมีสุขภาพวะที่ดี

| ลำดับ | โครงการ | วัตถุประสงค์ | ผลประโยชน์ที่จะได้รับ |
|--|---|--|---|
| โครงการพระราชดำริและเฉลิมพระเกียรติ | | | |
| ๑ | โครงการสุศาลาพระราชทาน ประจำปีงบประมาณ พ.ศ. ๒๕๖๙ | ๑. เพื่อส่งเสริมและพัฒนาชุมชนในพื้นที่ความรับผิดชอบของสุศาลาพระราชทานให้เป็นชุมชนสุขภาพดี ๒. เพื่อพัฒนาคุณภาพการให้บริการสาธารณสุขในสุศาลาพระราชทานให้ได้ตามเกณฑ์ที่กำหนด ๓. เพื่อจัดตั้งและพัฒนาศักยภาพและคุณภาพศูนย์บริการสาธารณสุขมูลฐานชุมชน | ประชาชนในพื้นที่สุศาลาพระราชทานสามารถเข้าถึงบริการสุขภาพปฐมภูมิที่มีคุณภาพ |
| โครงการพัฒนาภาคีเครือข่ายให้มีศักยภาพในการดำเนินการจัดการสุขภาพและพฤติกรรมสุขภาพที่เหมาะสมในชุมชน | | | |
| ๒ | โครงการสื่อสารสุขภาพ ประจำปีงบประมาณ ๒๕๖๙ | เพื่อสื่อสารความรู้ ความเข้าใจให้แก่ประชาชนเกี่ยวกับการดูแลสุขภาพของตนเองและสามารถเลือกใช้บริการสุขภาพของกรมสนับสนุนบริการสุขภาพได้อย่างถูกต้องและเหมาะสม | ๑. ประชาชนมีความรู้ ความเข้าใจในการดูแลสุขภาพของตนเองได้อย่างถูกต้องและเหมาะสม ๒. ประชาชนมีความรู้และสามารถเลือกรับบริการสุขภาพที่มีมาตรฐาน มีคุณภาพ และปลอดภัย |
| ๓ | โครงการพัฒนาระบบเฝ้าระวังพฤติกรรมสุขภาพชุมชน ระดับจังหวัด ประจำปีงบประมาณ พ.ศ. ๒๕๖๙ | ๑. เพื่อพัฒนาภาคีเครือข่ายสุขภาพชุมชนในการจัดการสุขภาพแบบมีส่วนร่วม ๒. เพื่อส่งเสริมให้ชุมชนและประชาชนจัดการสุขภาพตนเองได้อย่างถูกต้องเหมาะสม มีสุขภาพวะที่ดี | ๑. ภาคีเครือข่ายสุขภาพชุมชนในการจัดการสุขภาพแบบมีส่วนร่วม ๒. ชุมชนและประชาชนจัดการสุขภาพตนเองได้อย่างถูกต้องเหมาะสมมีสุขภาพวะที่ดี |
| โครงการพัฒนาภาคีเครือข่ายให้มีศักยภาพด้านการจัดการชุมชนสุขภาพดี | | | |
| ๔ | โครงการสื่อสาร เสริมพลัง สร้างแรงจูงใจขับเคลื่อนเครือข่ายจัดการสุขภาพชุมชน | ๑. เพื่อให้ประชาชนกลุ่มเป้าหมายมีความตระหนักในการจัดการสุขภาพตนเองและชุมชน ๒. เพื่อส่งเสริมสนับสนุนให้เครือข่ายทุกระดับมีส่วนร่วมใน | ประชาชนกลุ่มเป้าหมายเข้าถึงข้อมูล องค์ความรู้ด้านสุขภาพประชาชนและเครือข่ายมีความตระหนักและมีส่วนร่วมในการจัดการสุขภาพเครือข่ายที่มีส่วนร่วมในการขับเคลื่อนและสื่อสารประเด็นสุขภาพที่สำคัญ |

| ลำดับ | โครงการ | วัตถุประสงค์ | ผลประโยชน์ที่จะได้รับ |
|--|--|--|---|
| ๕ | โครงการเสริมสร้างอาสาสร้างสุขภาพ (GEN -H) | <p>๑. เพื่อสร้างกำลังคนด้านสุขภาพกลุ่มใหม่ผ่านกระบวนการจิตอาสา</p> <p>๒. เพื่อสร้างเครือข่ายอาสาสร้างสุขภาพ (Gen-H)</p> <p>๓. เพื่อเสริมสร้างโอกาสในการมีส่วนร่วมขับเคลื่อนประเด็นสำคัญด้านสุขภาพของเครือข่ายอาสาสร้างสุขภาพ (Gen-H)</p> | <p>๑. เกิดเครือข่ายอาสาสร้างสุขภาพ(Gen-H) ในชุมชน</p> <p>๒. การขับเคลื่อนประเด็นสำคัญด้านสุขภาพของเครือข่ายอาสาสร้างสุขภาพ (Gen-H) ในชุมชน</p> |
| โครงการขับเคลื่อนตามลจัดการสุขภาพเข้มแข็ง | | | |
| ๖ | โครงการพัฒนาศักยภาพแกนนำสุขภาพในการจัดการสุขภาพชุมชน | <p>๑. เพื่อส่งเสริม สนับสนุน และพัฒนาศักยภาพ อสม. และแกนนำสุขภาพในการจัดการสุขภาพชุมชน</p> <p>๒. เพื่อส่งเสริม สนับสนุน และพัฒนาทักษะการใช้เทคโนโลยีดิจิทัลในการปฏิบัติงานของอสม. และการรายงานผล</p> <p>๓. เพื่อขับเคลื่อนยุทธศาสตร์และพัฒนาระบบกลไกในการขับเคลื่อนงานสุขภาพภาคประชาชนสู่การปฏิบัติ</p> <p>๔. เพื่อพัฒนาระบบและกลไกการปฏิบัติงานของ อสม. ในการจัดการสุขภาพชุมชนอย่างมีประสิทธิภาพ</p> <p>๕. เพื่อให้ประชาชนกลุ่มเป้าหมายได้รับและเข้าถึงบริการสุขภาพปฐมภูมิขั้นพื้นฐานที่เหมาะสมตามกลุ่มวัย จาก อสม.</p> | <p>ประชาชนเข้าถึงการบริการทางด้านสุขภาพอย่างครอบคลุมทั่วถึง มีประสิทธิภาพ สะดวกและรวดเร็ว ประหยัดค่าใช้จ่ายในการเดินทางมาโรงพยาบาล และลดความแออัดของโรงพยาบาล</p> |

โครงการขับเคลื่อนกรมสนับสนุนบริการสุขภาพ ประจำปีงบประมาณ พ.ศ. ๒๕๖๙

๓. แผนงานยุทธศาสตร์เพื่อสนับสนุนด้านการสร้างความสามารถในการแข่งขัน

| ลำดับ | โครงการ | วัตถุประสงค์ | ผลประโยชน์ที่จะได้รับ |
|-------|--|---|---|
| | โครงการพัฒนา ยกระดับคุณภาพระบบบริการสุขภาพเพื่อรองรับการแข่งขันอุตสาหกรรมบริการทางการแพทย์ การส่งเสริมสุขภาพ และการท่องเที่ยวเชิงสุขภาพ | | |
| ๑ | โครงการพัฒนาระบบนิเวศเพื่อการเพิ่มขีดความสามารถทางการแข่งขันของอุตสาหกรรมทางการแพทย์ครบวงจร | เพื่อพัฒนาระบบนิเวศเพื่อการเพิ่มขีดความสามารถทางการแข่งขันของอุตสาหกรรมทางการแพทย์ครบวงจร | ประเทศไทยมีระบบนิเวศพัฒนาระบบนิเวศอุตสาหกรรมทางการแพทย์ครบวงจรที่เอื้อต่อการเพิ่มขีดความสามารถทางการแข่งขัน |
| ๒ | โครงการส่งเสริม และยกระดับเส้นทางท่องเที่ยวเชิงสุขภาพ | เพื่อยกระดับเส้นทางท่องเที่ยวเชิงสุขภาพ | การยกระดับเส้นทางท่องเที่ยวเชิงสุขภาพให้มีมูลค่าสูง |
| ๓ | โครงการส่งเสริมและพัฒนาความร่วมมือระหว่างประเทศเพื่อพัฒนาศักยภาพการแข่งขันของอุตสาหกรรมบริการแพทย์ | เพื่อยกระดับ สถานพยาบาล และสถานประกอบการเพื่อสุขภาพให้มีศักยภาพในการแข่งขันเช่น พัฒนาศูนย์ต้นแบบ Wellness Center / Elderly Hospital โดยเน้นการรับถ่ายทอดเทคโนโลยีหรือองค์ความรู้งานวิจัย จากญี่ปุ่นผ่าน MOU | สถานประกอบการเพื่อสุขภาพให้มีศักยภาพในการแข่งขัน |
| ๔ | โครงการ ยกระดับการตรวจประเมินด้านการบริหารจัดการเครื่องมือแพทย์ในสถานบริการสุขภาพตามมาตรฐานสากล | ๑. พัฒนาแนวทางการตรวจประเมินมาตรฐานด้านบริหารจัดการเครื่องมือแพทย์ตามหลักเกณฑ์ของ พรบ. สถานพยาบาล สอดคล้องตามสากล / - แนวทางการตรวจมาตรฐานได้รับการยอมรับเป็นมาตรฐานแห่งชาติ ๒. ส่งเสริมจัดตั้งระบบบริหารจัดการเครื่องมือแพทย์ด้วยโปรแกรม RMC plus และเพิ่มจำนวนผู้ใช้งานโปรแกรม RMC plus ๓. เพื่อให้ผู้ให้บริการบำรุงรักษาเครื่องมือแพทย์ในสถานพยาบาลได้รับการตรวจรับรองระบบงานและเพิ่มจำนวนผู้ขึ้นทะเบียนผู้ให้บริการด้านวิศวกรรมกรรมการแพทย์ | สถานพยาบาลมีคุณภาพปลอดภัยในด้านการบริหารจัดการเครื่องมือแพทย์ในสถานบริการสุขภาพตามมาตรฐานสากล |

| ลำดับ | โครงการ | วัตถุประสงค์ | ผลประโยชน์ที่จะได้รับ |
|-------|---|---|--|
| | | <p>๔. เพื่ออบรมพัฒนาทักษะในการตรวจประเมินระบบบริหารจัดการเครื่องมือแพทย์ตามมาตรฐานของกองวิศวกรรม การแพทย์ที่พัฒนาขึ้น ตามหลักเกณฑ์ของพรบ.สถานพยาบาล</p> <p>๕. เพื่อระดมความคิดเห็นในระบบการรับรองเจ้าหน้าที่ โรงพยาบาล วิศวกร และผู้ประกอบการที่มีต่อระบบการ รายงาน วิเคราะห์และแสดงผลข้อมูล (Dashboard) เครื่องมือ แพทย์ระดับประเทศ</p> <p>๖. เพื่อระดมความคิดเห็นและประชาพิจารณ์ต่อหลักเกณฑ์ และเงื่อนไข ว่าด้วยคุณสมบัติและประสบการณ์สำหรับผู้ตรวจ ประเมินด้านบริหารจัดการเครื่องมือแพทย์ ณสถานพยาบาล ตามหลักเกณฑ์ของ พรบ.สถานพยาบาล</p> | |
| ๕ | โครงการพัฒนาและยกระดับมาตรฐานระบบ บริการสุขภาพ | <p>๑. เพื่อจัดทำร่างพระราชบัญญัติมาตรฐานด้านระบบงาน วิศวกรรมการแพทย์ในหน่วยบริการสุขภาพพ.ศ. ๒๕XX (กฎหมายต่อเนื่อง)</p> <p>๒. เพื่อจัดทำ ประกาศกระทรวงสาธารณสุขเรื่องมาตรฐาน ระบบบริการสุขภาพ (๙ ด้าน)</p> | ประชาชนได้รับการคุ้มครองผู้บริโภค ตามมาตรฐานระบบ บริการสุขภาพ |
| ๖ | โครงการพัฒนาและยกระดับการเป็น ศูนย์กลางวิชาการและวิชาชีพวิศวกรรมในระบบ บริการสุขภาพ (Excellence Center) | <p>๑. เพื่อพัฒนางานด้าน HFM/Logistic/ระบบสื่อสาร/ เครื่องมือแพทย์ของสถานบริการสุขภาพให้สอดคล้อง เหมาะสมกับบริบทของสถานบริการสุขภาพและ กฎหมายที่เกี่ยวข้อง</p> <p>๒. เพื่อเป็นศูนย์บริการทางวิชาการทดสอบผลิตภัณฑ์ นวัตกรรมและเทคโนโลยีสมัยใหม่ ฝึกอบรม และ ทดสอบความรู้ความสามารถของบุคลากรในสถานบริการ สุขภาพ ที่เป็นมาตรฐานเดียวกัน</p> | เป็นแหล่งเรียนรู้ ทางวิชาการและและศูนย์อบรมฝึกอบรมทาง วิชาชีพวิศวกรรมในระบบบริการสุขภาพของประเทศ |

| ลำดับ | โครงการ | วัตถุประสงค์ | ผลประโยชน์ที่จะได้รับ |
|-------|---|---|---|
| ๗ | โครงการส่งเสริมการลงทุนด้านนวัตกรรมเทคโนโลยีทางการแพทย์ (Business Matching) | ส่งเสริมความร่วมมือระหว่างสถาบันการศึกษา หน่วยวิจัย และผู้ประกอบการ เพื่อพัฒนานวัตกรรมด้านการแพทย์ ลดการนำเข้าเทคโนโลยี และตอบโจทย์ความต้องการภายในประเทศ | นวัตกรรมต้นแบบ เพื่อแก้ปัญหาที่เกิดขึ้นในระบบสุขภาพของภาครัฐโดยมุ่งเน้นการร่วมมือกับสถาบันการศึกษา หน่วยวิจัย และผู้ประกอบการในประเทศ เพื่อลดการนำเข้าเทคโนโลยีทางการแพทย์จากต่างประเทศ ลดต้นทุนและเพิ่มมูลค่าของทรัพยากรในประเทศ |
| ๘ | โครงการจัดหาหลักสูตรพัฒนาศักยภาพภาคีเครือข่ายด้านอาคารและสภาพแวดล้อมสาธารณสุข | เพื่อจัดหาหลักสูตรสำหรับการอบรมบุคลากรของหน่วยงานภาคีเครือข่ายในสังกัดกระทรวงสาธารณสุขแล้วเสร็จ | ได้หลักสูตรสำหรับการอบรมบุคลากรของหน่วยงานภาคีเครือข่ายในสังกัดกระทรวงสาธารณสุข จำนวน ๕ หลักสูตร |
| ๙ | โครงการเพิ่มประสิทธิภาพการให้บริการยื่นขออนุญาตงานบริการสถานพยาบาลผ่านระบบออนไลน์ในพื้นที่เขตสุขภาพ | เพื่อให้ธุรกรรมตามกฎหมายว่าด้วยสถานพยาบาลสามารถให้บริการออนไลน์ทั้งหมดได้ในพื้นที่เขตสุขภาพ | สถานพยาบาลได้รับอำนวยความสะดวกในการขออนุมัติ อนุญาตบริการสถานพยาบาลผ่านระบบออนไลน์ โดยไม่ต้องไปติดต่อที่หน่วยงานของรัฐด้วยตนเอง และเป็นไปตามหลักเกณฑ์ที่กฎหมายกำหนด |
| ๑๐ | โครงการพัฒนา ยกระดับธุรกิจบริการสุขภาพ และผลิตภัณฑ์การแพทย์มูลค่าสูง | เพื่อยกระดับคุณภาพบริการและผลิตภัณฑ์บริการทางการแพทย์ให้มีมาตรฐาน เพื่อส่งเสริมให้ประเทศไทยเป็นศูนย์กลางสุขภาพมูลค่าสูง | เพิ่มมูลค่าบริการและผลิตภัณฑ์ทางการแพทย์ในระบบเศรษฐกิจสุขภาพ |



กรมสนับสนุนบริการสุขภาพ
Department of Health Service Support

