

# รายงานประจำปี 2561



สำนักงานสนับสนุนบริการสุขภาพเขต 1 จังหวัดเชียงใหม่  
กรมสนับสนุนบริการสุขภาพ กระทรวงสาธารณสุข



“ ผู้ที่ทำงานให้เกิดประโยชน์ส่วนรวม  
ย่อมได้รับประโยชน์เป็นส่วนของตนด้วย  
ผู้ที่ทำงานโดยเห็นแก่ตัว เบียดเบียนประโยชน์ส่วนรวม  
ย่อมบั่นทอนทำลายความมั่นคงของประเทศชาติ  
และที่ที่สุดตนเองก็จะเอาตัวไม่รอด ”



พระบรมราชาวาทของพระบาทสมเด็จพระปรมินทรมหาภูมิพลอดุลยเดช (รัชกาลที่ ๙)  
ในพิธีพระราชทานปริญญาบัตรและอนุปริญญาบัตรแก่ผู้สำเร็จการศึกษา  
สาขาวิชาต่างๆ ของมหาวิทยาลัยเชียงใหม่  
ณ มหาวิทยาลัยเชียงใหม่  
๑๖ มกราคม ๒๕๑๒

# คำนำ

## preface



สำนักงานสนับสนุนบริการสุขภาพ เขต ๑ จังหวัดเชียงใหม่ เป็นหน่วยงานในสังกัด กรมสนับสนุนบริการสุขภาพ กระทรวงสาธารณสุขตั้งอยู่ในส่วนภูมิภาค ที่มีพื้นที่รับผิดชอบทั้งหมด ๘ จังหวัด ได้แก่ จังหวัดเชียงใหม่ จังหวัดเชียงราย จังหวัดลำปาง จังหวัดลำพูน จังหวัดแพร่ จังหวัดน่าน จังหวัดพะเยา และจังหวัดแม่ฮ่องสอน ในส่วนภูมิภาคของ กรมสนับสนุนบริการสุขภาพ กระทรวงสาธารณสุข โดยมีภารกิจ ดังนี้

๑. ดำเนินการตามนโยบายยุทธศาสตร์การคุ้มครองผู้บริโภคด้านระบบบริการสุขภาพและระบบสุขภาพภาคประชาชน รวมทั้งติดตามประเมินผลการดำเนินงานในพื้นที่

๒. บังคับใช้กฎหมายที่อยู่ในความรับผิดชอบร่วมกับหน่วยงานที่เกี่ยวข้องในพื้นที่

๓. ส่งเสริม สนับสนุน กำกับ ติดตาม ประเมิน และรับรองมาตรฐานระบบบริการสุขภาพ และตามที่กฎหมายกำหนด

๔. ให้คำปรึกษาและพัฒนาทักษะวิชาชีพ ส่งเสริมการเรียนรู้ด้านระบบบริการสุขภาพให้แก่บุคลากร และหน่วยงานที่เกี่ยวข้องในพื้นที่

๕. ให้บริการวิชาชีพเฉพาะและสนับสนุนด้านระบบบริการสุขภาพแก่หน่วยงานที่เกี่ยวข้องในพื้นที่

๖. งานตอบโต้ภาวะฉุกเฉินด้านระบบบริการสุขภาพ

๗. ศึกษา วิเคราะห์ วิจัย พัฒนา ประเมิน และถ่ายทอดองค์ความรู้ มาตรฐาน เทคโนโลยี และนวัตกรรม ด้านระบบบริการสุขภาพในพื้นที่

๘. ประสานและดำเนินการเกี่ยวกับงานด้านระบบบริการสุขภาพร่วมกับเขตสุขภาพของกระทรวงสาธารณสุข หน่วยงานอื่น และภาคเอกชนที่เกี่ยวข้องในพื้นที่

๙. ปฏิบัติงานร่วมกับหรือสนับสนุนการปฏิบัติงานของหน่วยงานอื่นที่เกี่ยวข้องหรือที่ได้รับมอบหมาย

การดำเนินงานของสำนักงานสนับสนุนบริการสุขภาพ เขต ๑ จังหวัดเชียงใหม่ ในปีงบประมาณ พ.ศ. ๒๕๖๑ ได้รับการจัดสรรงบประมาณแผ่นดิน จำนวน ๑๗,๙๘๖,๕๓๐ บาท ซึ่งสำนักงานสนับสนุนบริการสุขภาพ เขต ๑ จังหวัดเชียงใหม่ ได้ดำเนินการ ควบคุม กำกับ การดำเนินงาน โดยมุ่งเน้นความมีประสิทธิภาพการปฏิบัติราชการอย่างต่อเนื่อง ภายใต้พระราชบัญญัติระเบียบบริหารราชการแผ่นดิน พ.ศ.๒๕๓๔ และพระราชกฤษฎีกาว่าด้วยหลักเกณฑ์ การบริหารกิจการบ้านเมืองที่ดี พ.ศ. ๒๕๔๖ ตลอดจนกฎหมายที่เกี่ยวข้อง เพื่อการบรรลุเป้าหมายการให้บริการ สำนักงานสนับสนุนบริการสุขภาพ เขต ๑ จังหวัดเชียงใหม่ ที่จะส่งผลต่อการใช้สุขภาพดีของประชาชนต่อไป

สำนักงานสนับสนุนบริการสุขภาพ เขต ๑ จังหวัดเชียงใหม่

พ.ศ. ๒๕๖๑

# สารบัญ

## Content

เรื่อง	หน้า
<b>สารบัญ</b>	
<b>ส่วนที่ ๑ ข้อมูลภาพรวม</b>	
๑ วิสัยทัศน์ พันธกิจ	๒
๑ ค่านิยม ยุทธศาสตร์	๓
๑ โครงสร้างบุคลากร	๔
๑ โครงสร้างการบริหารงาน	๕
๑ หน้าที่ความรับผิดชอบตามโครงสร้างการบริหารงาน	๖
<b>ส่วนที่ ๒ ข้อมูลพื้นที่รับผิดชอบ</b>	
๑ เขตพื้นที่ที่ความรับผิดชอบ	๑๐
๑ ฐานข้อมูลทั่วไป จำนวนอำเภอ/ตำบล/หมู่บ้าน/อสม.	๑๑
๑ ฐานข้อมูลทั่วไป จำนวนโรงพยาบาล	๑๒
๑ ฐานข้อมูลทั่วไป จำนวนและประเภทสถานประกอบการภาครัฐ และเอกชนในพื้นที่เขตบริการสุขภาพที่ ๑	๑๒
<b>ส่วนที่ ๓ งบประมาณรายจ่าย ประจำปี ๒๕๖๑</b>	
๑ สรุปรายจ่ายประจำปีงบประมาณ พ.ศ. ๒๕๖๑	๑๔
<b>ส่วนที่ ๔ ผลการปฏิบัติราชการ ประจำปี ๒๕๖๑</b>	
๑ ผลการปฏิบัติราชการตามคำรับรองการปฏิบัติราชการ ประจำปี ๒๕๖๑ ผลการดำเนินงานภายใต้แผนปฏิบัติราชการ ประจำปี ๒๕๖๑	๑๖
๑ กลุ่มสุขภาพภาคประชาชนและพัฒนาพฤติกรรมสุขภาพ	๑๙
๑ กลุ่มมาตรฐานวิศวกรรมการแพทย์	๔๐
๑ กลุ่มมาตรฐานอาคารและสภาพแวดล้อม	๖๒
๑ กลุ่มคุ้มครองผู้บริโภคด้านบริการสุขภาพ	๗๔
๑ กลุ่มบริหารงานทั่วไปและแผนงาน	๘๖
<b>ส่วนที่ ๕ ภาคผนวก</b>	
๑ ทำเนียบบุคลากร	๑๐๖
๑ One page ภารกิจสำนักงานสนับสนุนบริการสุขภาพเขต ๑	๑๐๙

# ส่วนที่ 1

## ข้อมูลพื้นฐานภาพรวม สำนักงานสนับสนุนบริการสุขภาพ เขต 1 จังหวัดเชียงใหม่

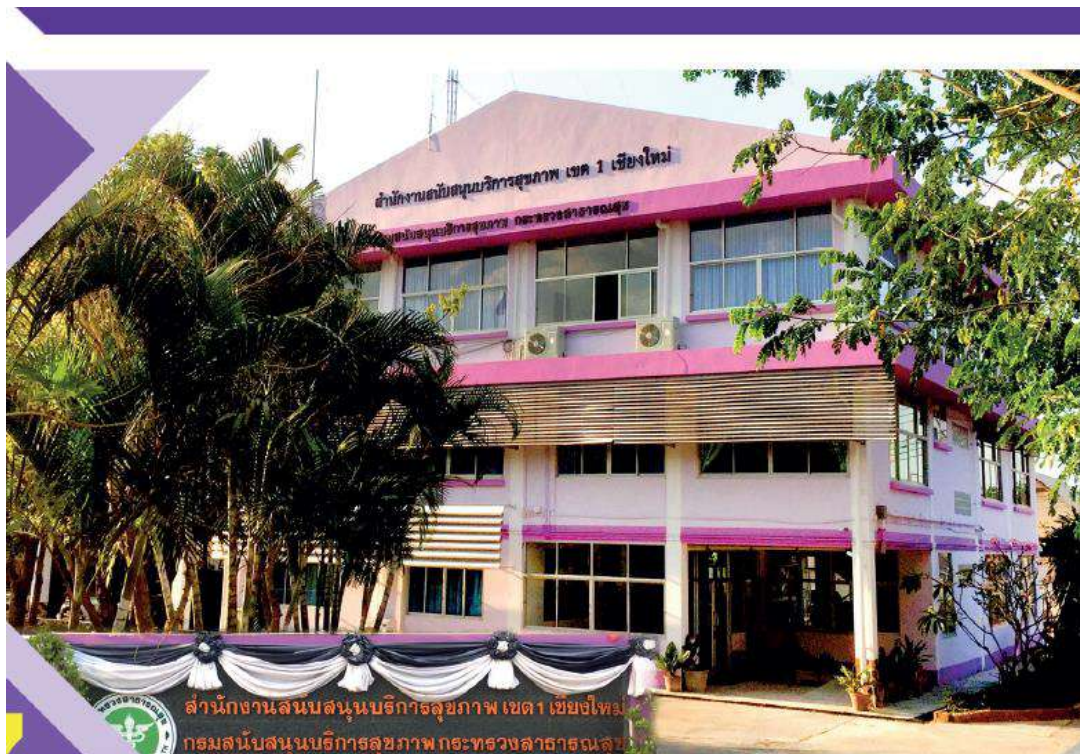

## วิสัยทัศน์ vision

“ เป็นองค์กรหลักคุ้มครองผู้บริโภค และส่งเสริมผู้ประกอบการ  
ด้านบริการสุขภาพเพื่อประชาชนมีสุขภาพดี  
ชุมชนมีศักยภาพในการพึ่งพาตนเอง”

## พันธกิจ Mission

1. ขับเคลื่อนยุทธศาสตร์การคุ้มครองผู้บริโภคด้านระบบบริการสุขภาพและระบบสุขภาพภาคประชาชน
2. พัฒนาศักยภาพ ส่งเสริม และสนับสนุน การคุ้มครองผู้บริโภคด้านระบบบริการสุขภาพ และระบบสุขภาพภาคประชาชนในระดับพื้นที่
3. ศึกษา วิเคราะห์ วิจัย พัฒนา ถ่ายทอดองค์ความรู้ และนวัตกรรม การคุ้มครองผู้บริโภคด้านระบบบริการสุขภาพและระบบสุขภาพภาคประชาชนในระบบบริการสุขภาพและสุขภาพภาคประชาชน
4. พัฒนาระบบบริหารจัดการองค์การอย่างมีประสิทธิภาพ

# ค่านิยม Values

ส. สมรรถนะเป็นฐาน  
 บ. บริการด้วยใจ  
 ส. ใฝ่สามัคคี

## ยุทธศาสตร์

1. ขับเคลื่อนยุทธศาสตร์การคุ้มครองผู้บริโภคด้านระบบบริการสุขภาพและระบบสุขภาพภาคประชาชน
2. บังคับใช้กฎหมายที่อยู่ในความรับผิดชอบและที่เกี่ยวข้อง
3. กำกับติดตาม การดำเนินการด้านมาตรฐานระบบบริการสุขภาพและระบบสุขภาพภาคประชาชน
4. เพิ่มศักยภาพประชาชน และภาคีเครือข่ายในการพิทักษ์สิทธิผู้บริโภคด้านระบบบริการสุขภาพและระบบสุขภาพประชาชน
5. เพิ่มประสิทธิภาพและปรับปรุงระบบบริหาร

# โครงสร้างอัตรากำลังบุคลากร สำนักงานสนับสนุนบริการสุขภาพ เขต 1 จังหวัดเชียงใหม่ ประจำปีงบประมาณ 2561



- ข้าราชการ จำนวน 24 คน
- ลูกจ้างประจำ จำนวน 7 คน
- พนักงานราชการ จำนวน 7 คน
- จ้างเหมาบริการ จำนวน 9 คน

**รวม จำนวนบุคลากรทั้งหมด 47 คน**



# โครงสร้างการบริหารงาน สำนักงานสนับสนุนบริการสุขภาพ เขต 1 จังหวัดเชียงใหม่ ประจำปีงบประมาณ 2561

ผู้อำนวยการสำนักงานสนับสนุนบริการสุขภาพ เขต 1 จังหวัดเชียงใหม่

รองวิชาการ

รองบริหาร

6.กลุ่มวิชาการและยุทธศาสตร์ระบบบริการสุขภาพ

1. กลุ่มบริหารงานทั่วไปและแผนงาน

2. กลุ่มสุขภาพภาคประชาชนและพัฒนาพฤติกรรมสุขภาพ

3. กลุ่มมาตรฐานวิศวกรรม  
การแพทย์

4. กลุ่มมาตรฐานอาคาร  
และสภาพแวดล้อม

5. กลุ่มคุ้มครองผู้บริโภค  
ด้านบริการสุขภาพ



## หน้าที่ความรับผิดชอบตามโครงสร้างการบริหารงาน

สำนักงานสนับสนุนบริการสุขภาพ เขต 1 จังหวัดเชียงใหม่ ดำเนินงานเพื่อรับผิดชอบภารกิจที่ได้รับมอบหมาย โดยแบ่งเป็น 6 กลุ่มงาน ดังนี้

### 1. กลุ่มบริหารงานทั่วไปและแผนงาน

- 1.1 งานบริหารธุรการและงานสารบรรณ
- 1.2 งานบริหารงานบุคคล
- 1.3 งานบริหารการใช้งบประมาณ การเงินและบัญชี งานพัสดุ
- 1.4 งานควบคุมภายในและการบริหารความเสี่ยง
- 1.5 งานดูแลอาคารสถานที่และยานพาหนะ
- 1.6 งานบริหารจัดการเทคโนโลยีสารสนเทศและประชาสัมพันธ์
- 1.7 งานจัดทำแผนปฏิบัติราชการและและคำของบประมาณประจำปี
- 1.8 งานติดตาม กำกับ ประเมินผลการปฏิบัติงาน ตามแผนงานโครงการและงบประมาณประจำปี
- 1.9 งานดำรงรองการปฏิบัติราชการ
- 1.10 งานกิจกรรม/โครงการพิเศษตามนโยบาย
- 1.11 ปฏิบัติงานอื่นตามที่ได้รับมอบหมาย

### 2. กลุ่มสุขภาพภาคประชาชนและพัฒนาพฤติกรรมสุขภาพ

- 2.1 งานบริหารจัดการการพัฒนาศักยภาพภาคีเครือข่าย
- 2.2 งานเฝ้าระวังเตือนภัยด้านระบบสุขภาพภาคประชาชนและพัฒนาพฤติกรรมสุขภาพ
- 2.3 งานเสริมสร้าง สนับสนุน พัฒนาคความรอบรู้และพฤติกรรมสุขภาพ
- 2.4 งานส่งเสริม สนับสนุนกลไก รูปแบบ การดำเนินงานสุขภาพภาคประชาชนและพัฒนาพฤติกรรมสุขภาพ รวมทั้งนิเทศ กำกับ ติดตาม และประเมินผล
- 2.5 งานประเมินรับรองมาตรฐานระบบบริการสุขภาพ ด้านสุขศึกษาและพัฒนาพฤติกรรมสุขภาพ
- 2.6 งานตอบโต้ภาวะฉุกเฉิน ด้านสุขภาพภาคประชาชน
- 2.7 ปฏิบัติงานอื่นตามที่ได้รับมอบหมาย



### 3. กลุ่มมาตรฐานวิศวกรรมการแพทย์

- 3.1 งานทดสอบเครื่องมือแพทย์มาตรฐาน
- 3.2 งานตรวจสอบวิศวกรรมความปลอดภัยในโรงพยาบาล
- 3.3 งานฝ้าระวังระบบสื่อสารสาธารณสุข
- 3.4 งานตรวจสอบวิศวกรรมสิ่งแวดล้อม
- 3.5 งานจัดระบบวิศวกรรมการแพทย์และสาธารณสุข
- 3.6 งานตรวจประเมินมาตรฐานระบบบริการสุขภาพ ด้านวิศวกรรมการแพทย์และสาธารณสุข
- 3.7 งานพัฒนาและให้บริการห้องปฏิบัติการทดสอบเครื่องมือแพทย์
- 3.8 งานกำหนดคุณลักษณะเฉพาะเครื่องมือแพทย์และครุภัณฑ์ทางการแพทย์
- 3.9 งานพัฒนาภาคีเครือข่ายด้านวิศวกรรมการแพทย์และสาธารณสุข
- 3.10 งานประเมินความเหมาะสมการใช้เทคโนโลยีทางการแพทย์และสาธารณสุข
- 3.11 งานการตอบโต้ภาวะฉุกเฉิน ด้านวิศวกรรมการแพทย์และสาธารณสุข
- 3.12 ปฏิบัติงานอื่นตามที่ได้รับมอบหมาย

### 4. กลุ่มมาตรฐานอาคารและสภาพแวดล้อม

- 4.1 งานสำรวจข้อมูลเพื่อสนับสนุนการจัดทำผังแม่บท
- 4.2 งานอำนวยความสะดวกก่อสร้าง
- 4.3 งานให้ความรู้และคำแนะนำด้านอาคารสภาพแวดล้อมสาธารณสุข
- 4.4 งานประเมินมาตรฐานระบบบริการสุขภาพ ด้านอาคารและสภาพแวดล้อมสาธารณสุข
- 4.5 งานประสานความร่วมมือด้านอาคารและสภาพแวดล้อม
- 4.6 งานตอบโต้ภาวะฉุกเฉิน ด้านอาคารและสภาพแวดล้อมสาธารณสุข
- 4.7 ปฏิบัติงานอื่นตามที่ได้รับมอบหมาย

## 5. กลุ่มคุ้มครองผู้บริโภคด้านบริการสุขภาพ

- 5.1 งานส่งเสริม พัฒนา ยกระดับมาตรฐานสถานพยาบาลและสถานประกอบการเพื่อสุขภาพ
- 5.2 งานติดตาม ประเมินผล การดำเนินงานคุ้มครองผู้บริโภค ด้านบริการสุขภาพ
- 5.3 งานสร้างและพัฒนาเครือข่ายการคุ้มครองผู้บริโภคด้านบริการสุขภาพ
- 5.4 งานบังคับใช้กฎหมายที่อยู่ในความรับผิดชอบร่วมกับหน่วยงานที่เกี่ยวข้องในพื้นที่
- 5.5 งานเฝ้าระวังกลุ่มเสี่ยงในงานคุ้มครองผู้บริโภค
- 5.6 งานการจัดการข้อร้องเรียนด้านการคุ้มครองผู้บริโภค
- 5.7 งานการจัดการข้อร้องเรียนด้านการคุ้มครองผู้บริโภค ด้านบริการสุขภาพ
- 5.8 งานพัฒนาศักยภาพเพื่อเพิ่มขีดความสามารถในด้านบริการสุขภาพสู่สากล
- 5.9 ปฏิบัติงานอื่นตามที่ได้รับมอบหมาย

## 6. กลุ่มวิชาการและยุทธศาสตร์ระบบบริการสุขภาพ

- 6.1 จัดทำข้อเสนอเชิงนโยบายที่เชื่อมโยงกับเขตสุขภาพ
- 6.2 กำหนดแนวทางการดำเนินงานของสำนักงานสนับสนุนบริการสุขภาพเขต
- 6.3 แก้ไขปัญหาในพื้นที่ ตามภารกิจ สำนักงานสนับสนุนบริการสุขภาพเขต
- 6.4 งานตรวจราชการและนิเทศงาน
- 6.5 พัฒนาวิชาการที่สอดคล้องกับภารกิจและบริบทของพื้นที่
- 6.6 ศึกษา วิเคราะห์วิจัย พัฒนา ประเมิน และถ่ายทอดองค์ความรู้ มาตรฐาน เทคโนโลยี และนวัตกรรมด้านระบบบริการสุขภาพในพื้นที่
- 6.7 ปฏิบัติงานอื่นตามที่ได้รับมอบหมาย

## ส่วนที่ 2

ข้อมูลพื้นที่รับผิดชอบ  
สำนักงานสนับสนุนบริการสุขภาพ เขต 1  
จังหวัดเชียงใหม่

## เขตพื้นที่รับผิดชอบ

สำนักงานสนับสนุนบริการสุขภาพ เขต 1 จังหวัดเชียงใหม่ มีเขตพื้นที่รับผิดชอบทั้งหมด 8 จังหวัด ได้แก่

1. จังหวัดเชียงใหม่
2. จังหวัดเชียงราย
3. จังหวัดลำปาง
4. จังหวัดลำพูน
5. จังหวัดแพร่
6. จังหวัดน่าน
7. จังหวัดพะเยา
8. จังหวัดแม่ฮ่องสอน

### เขตภาคเหนือตอนบน

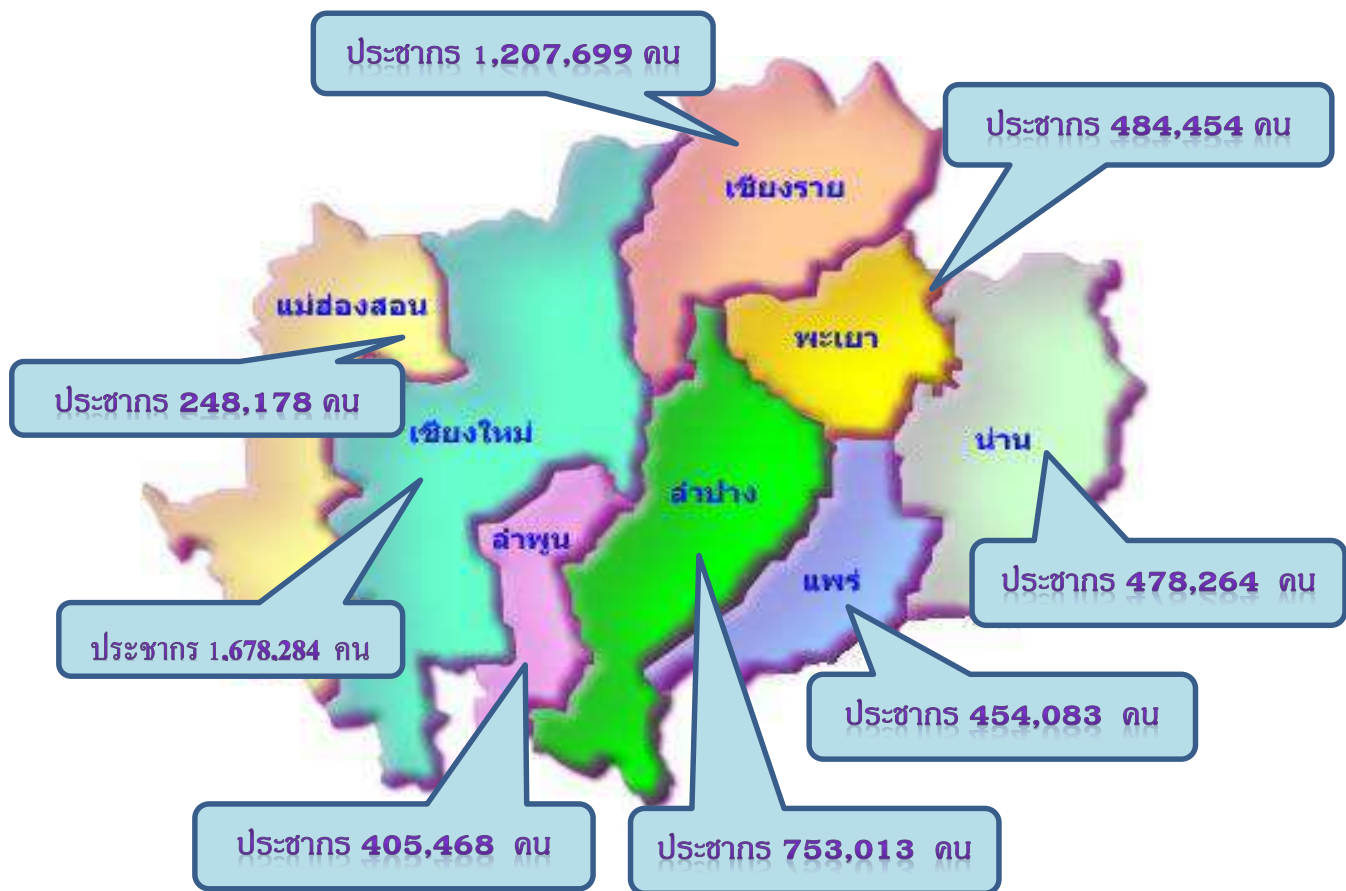

## ฐานข้อมูลทั่วไป จำนวนอำเภอ/ตำบล/หมู่บ้าน/อสม.ในพื้นที่เขตบริการสุขภาพที่ 1

จังหวัด	อำเภอ	ตำบล	หมู่บ้าน	อสม.(คน)
จังหวัดเชียงราย	18	124	1,752	25,130
จังหวัดเชียงใหม่	25	204	2,066	34,948
จังหวัดน่าน	15	99	890	11,511
จังหวัดพะเยา	9	68	805	15,128
จังหวัดแพร่	8	78	708	12,207
จังหวัดแม่ฮ่องสอน	7	45	415	4,450
จังหวัดลำปาง	13	100	969	18,981
จังหวัดลำพูน	8	51	576	10,956
รวมทั้งสิ้น	103	769	8,181	133,311

## ฐานข้อมูลทั่วไป จำนวนโรงพยาบาลในพื้นที่เขตบริการสุขภาพที่ 1

ประเภทโรงพยาบาล	จำนวน
โรงพยาบาลศูนย์	3 แห่ง
โรงพยาบาลทั่วไป	6 แห่ง
โรงพยาบาลชุมชน	85 แห่ง
โรงพยาบาลเฉพาะทาง	5 แห่ง
โรงพยาบาลสมเด็จพระยุพราช	3 แห่ง
โรงพยาบาลเฉลิมพระเกียรติ 80 พรรษา	2 แห่ง
สาธารณสุขอำเภอ	102 แห่ง
โรงพยาบาลส่งเสริมสุขภาพตำบล	1,094 แห่ง
สำนักงานสาธารณสุขชุมชน	113 แห่ง

## ฐานข้อมูลทั่วไป จำนวนและประเภทสถานประกอบการภาครัฐและเอกชนในพื้นที่เขตบริการสุขภาพที่ 1

ลำดับ	ประเภท	8 จังหวัด ในเขตสุขภาพที่ 1								รวม
		แม่ฮ่องสอน	เชียงใหม่	เชียงราย	พะเยา	ลำพูน	ลำปาง	แพร่	น่าน	
1	สสจ.	1	1	1	1	1	1	1	1	8
2	สสอ.	7	25	18	9	8	13	8	15	103
3	รพ.สต.	72	267	215	95	71	142	119	124	1,105
4	สสช.	56	45	1	14	2	5	2	23	148
5	รพศ.	-	1	1	-	-	1	-	-	3
6	รพท.	1	2	-	2	1	-	1	1	8
7	รพช.	6	21	16	7	7	12	7	14	90
8	ศูนย์สุขภาพชุมชน ของ รพ.	1	55	2	2	1	2	2	-	65
9	ศูนย์วิชาการ	-	5	-	1	-	1	1	-	8
10	รพ. นอก สป.สธ	-	5	-	-	-	1	-	-	6
11	รพ. นอก สธ.	-	5	2	1	-	1	-	1	10
12	ศูนย์บริการสาธารณสุข (PCU)	-	14	5	3	2	2	2	3	31
13	รพ.เอกชน	-	14	2	1	2	2	2	-	23
14	คลินิกเอกชน	18	812	645	100	150	240	150	100	2,215
15	รพ./ศูนย์บริการสาธารณสุข สาขา	-	3	-	1	-	-	2	-	6
รวมทุกระดับ		162	1275	908	237	245	423	297	282	3,829





## ส่วนที่ 3

# งบประมาณรายจ่าย ประจำปี 2561 สำนักงานสนับสนุนบริการสุขภาพ เขต 1 จังหวัดเชียงใหม่

★ สรุปรายจ่ายประจำปีงบประมาณ พ.ศ.2561 ของสำนักงานสนับสนุนบริการสุขภาพ เขต 1 จังหวัดเชียงใหม่

ประเภท งบประมาณ	งบประมาณ ที่ได้รับการ จัดสรร (บาท)	เบิกจ่าย (บาท)	คิดเป็น ร้อยละ	คงเหลือ(บาท)
งบดำเนินงาน	10,969,200	10,964,963.18	99.96	4,236.82
งบลงทุน	5,989,030.19	5,989,030.19	100	0
งบวิจัย	1,028,300	1,028,300	100	0
รวม	17,986,530	17,982,293.37	99.98	4,236.82

★ แผนภูมิแสดงสรุปรายจ่ายประจำปีงบประมาณ พ.ศ.2561 ของสำนักงานสนับสนุนบริการสุขภาพ เขต 1 จังหวัดเชียงใหม่

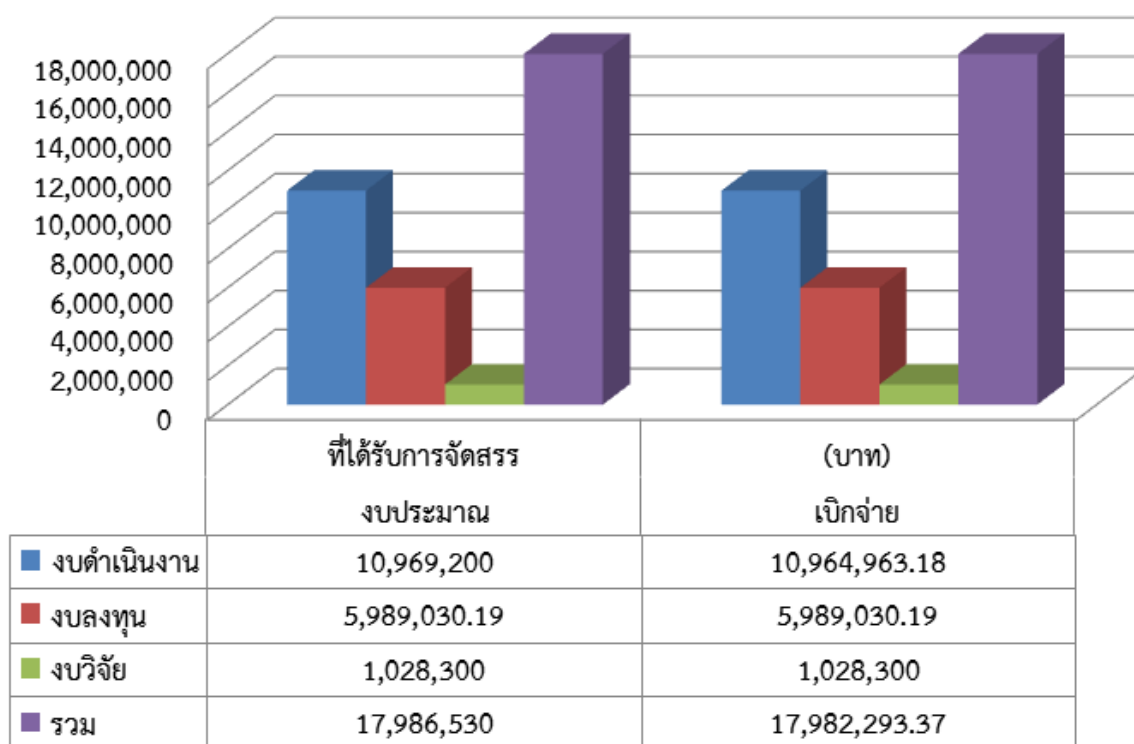

# ส่วนที่ 4

## ผลการปฏิบัติราชการ ประจำปี 2561 สำนักงานสนับสนุนบริการสุขภาพ เขต 1 จังหวัดเชียงใหม่

## ผลการปฏิบัติราชการตามคำรับรองการปฏิบัติราชการ ของสำนักงานสนับสนุนบริการสุขภาพ เขต 1 จังหวัดเชียงใหม่ ประจำปีงบประมาณ 2561

ตัวชี้วัดผลการปฏิบัติราชการ / องค์ประกอบ	หน่วยวัด	น้ำหนัก (ร้อยละ)	เกณฑ์การให้คะแนน					ผลการดำเนินงาน			
			๑	๒	๓	๔	๕	ผลการดำเนินงาน	ค่าคะแนนที่ได้	คะแนนถ่วงน้ำหนัก	
๑. องค์ประกอบที่ ๑ ประเมินผลตัวชี้วัดประสิทธิภาพการดำเนินงานตามภารกิจหลัก/ยุทธศาสตร์ (กรม/กอง) (Function Base)		๐								-	-
๒. องค์ประกอบที่ ๒ ประเมินผลตัวชี้วัดตามมาตรการปรับปรุงประสิทธิภาพในการปฏิบัติราชการ (มาตรา ๔๔) / คำรับรองอธิบดี ประกอบด้วย ๑๔ ตัวชี้วัดได้แก่		๑๐๐								๕.๐๐	๕.๐๐๐๐
๒.๑ ร้อยละของตำบลเป้าหมายสามารถจัดการสุขภาพได้มาตรฐาน	ร้อยละ	๑๐	ร้อยละ ๘๑	ร้อยละ ๘๒	ร้อยละ ๘๓	ร้อยละ ๘๔	ร้อยละ ≥ ๘๕	ร้อยละ ๘๕.๑๗	๕.๐๐	๐.๕๐๐๐	
๒.๒ ร้อยละของสถานพยาบาลเอกชนผ่านเกณฑ์มาตรฐานตามที่กฎหมายกำหนด	ร้อยละ	๙	ร้อยละ ๙๒	ร้อยละ ๙๔	ร้อยละ ๙๖	ร้อยละ ๙๘	ร้อยละ ๑๐๐	ร้อยละ ๑๐๐	๕.๐๐	๐.๔๕๐๐	
๒.๓ ร้อยละของสถานประกอบการเพื่อสุขภาพผ่านเกณฑ์มาตรฐานตามที่กฎหมายกำหนด	ร้อยละ	๙	ร้อยละ ๘๒	ร้อยละ ๘๔	ร้อยละ ๘๖	ร้อยละ ๘๘	ร้อยละ ๙๐	ร้อยละ ๑๐๐	๕.๐๐	๐.๔๕๐๐	
๒.๔ ร้อยละของสถานพยาบาลภาครัฐกลุ่มเป้าหมายผ่านเกณฑ์มาตรฐานระบบบริการสุขภาพ	ร้อยละ	๙	ร้อยละ ๕๒	ร้อยละ ๕๔	ร้อยละ ๕๖	ร้อยละ ๕๘	ร้อยละ ๖๐	ร้อยละ ๑๐๐	๕.๐๐	๐.๔๕๐๐	
๒.๕ จำนวนสถานพยาบาลภาครัฐได้รับการส่งเสริมและควบคุมกำกับตามมาตรฐานระบบบริการสุขภาพ	จำนวน	๙	๘๒	๘๗	๙๒	๙๗	๑๐๒	๑๐๒	๕.๐๐	๐.๔๕๐๐	
๒.๖ จำนวนสถานพยาบาลภาคเอกชนที่ได้รับการส่งเสริมและควบคุมกำกับให้ผ่านเกณฑ์มาตรฐานตามที่กฎหมายกำหนด	จำนวน	๙	๑,๙๑๙	๒,๐๑๙	๒,๑๑๙	๒,๒๑๙	๒,๓๑๙	๒,๓๓๘	๕.๐๐	๐.๔๕๐๐	
๒.๗ ร้อยละของสถานประกอบการเพื่อสุขภาพที่ได้รับการส่งเสริมและควบคุม กำกับ ให้ผ่านเกณฑ์มาตรฐานตามที่กฎหมายกำหนด	ร้อยละ	๙	ร้อยละ ๘๐	ร้อยละ ๘๕	ร้อยละ ๙๐	ร้อยละ ๙๕	ร้อยละ ๑๐๐	ร้อยละ ๑๐๐	๕.๐๐	๐.๔๕๐๐	
๒.๘ ร้อยละของครอบครัวที่มีศักยภาพในการดูแลในการดูแลสุขภาพตนเองได้ตามที่กำหนด	ร้อยละ	๙	ร้อยละ ๕๑	ร้อยละ ๕๒	ร้อยละ ๕๓	ร้อยละ ๕๔	ร้อยละ ๕๕	ร้อยละ ๖๔.๕๔	๕.๐๐	๐.๔๕๐๐	



ตัวชี้วัดผลการปฏิบัติราชการ / องค์ประกอบ	หน่วยวัด	น้ำหนัก (ร้อยละ)	เกณฑ์การให้คะแนน	ผลการดำเนินงาน	ตัวชี้วัดผลการปฏิบัติราชการ / องค์ประกอบ	หน่วยวัด	น้ำหนัก (ร้อยละ)	เกณฑ์การให้คะแนน	ผลการดำเนินงาน	ตัวชี้วัดผลการปฏิบัติราชการ / องค์ประกอบ
๒.๙ ร้อยละของประชาชนกลุ่มเป้าหมายมีพฤติกรรมสุขภาพที่ถูกต้องเหมาะสมตามเกณฑ์ที่กำหนด	ร้อยละ	๙	ร้อยละ ๖๒	ร้อยละ ๖๔	ร้อยละ ๖๖	ร้อยละ ๖๘	ร้อยละ ๗๐		๕.๐๐	๐.๔๕๐๐
๒.๑๐ จำนวนภาคีเครือข่ายระดับตำบลที่ได้รับการส่งเสริมพัฒนาและสนับสนุนให้สามารถจัดการสุขภาพด้วยตนเอง	จำนวน	๙	๗๒๙ ตำบล	๗๓๙ ตำบล	๗๔๙ ตำบล	๗๕๙ ตำบล	๗๖๙ ตำบล	๗๖๙ ตำบล	๕.๐๐	๐.๔๕๐๐
๒.๑๑ ร้อยละของประชาชนกลุ่มเป้าหมายมีความรอบรู้ด้านสุขภาพ	ร้อยละ	๙	ร้อยละ ๖๒	ร้อยละ ๖๔	ร้อยละ ๖๖	ร้อยละ ๖๘	ร้อยละ ๗๐		๕.๐๐	๐.๔๕๐๐
<b>๓. องค์ประกอบที่ ๓ การพัฒนานวัตกรรมในการบริหารจัดการระบบงาน งบประมาณ ทรัพยากรบุคคลและการให้บริการประชาชนและการพัฒนาประสิทธิภาพในการปฏิบัติงาน (Innovation Base)</b>		๑๐๐							๔.๑๓	๔.๑๒๕๐
๓.๑ ระดับความสำเร็จของการลดกระดาศ		๒๕							๑.๕๐	๐.๓๗๕๐
๓.๑.๑ ระดับความสำเร็จการลดกระดาศรอบ ๖ เดือน	ระดับ	๑๒.๕	๑	๒	๓	๔	๕	ลดลง ร้อยละ ๒	๒.๐๐	๐.๒๕๐๐
๓.๑.๒ ระดับความสำเร็จการลดกระดาศรอบ ๑๒ เดือน	ระดับ	๑๒.๕	๑	๒	๓	๔	๕	ลดลง ร้อยละ ๑	๑.๐๐	๐.๑๒๕๐
๓.๒ ระดับความสำเร็จของการประหยัดงบประมาณ		๒๕							๕.๐๐	๑.๒๕๐๐
๓.๒.๑ ระดับความสำเร็จของการประหยัดงบประมาณ	ระดับ	๑๒.๕	๑	๒	๓	๔	๕	ร้อยละ ๑๙.๑๒	๕.๐๐	๐.๖๒๕๐
๓.๒.๒ ระดับความสำเร็จของการประหยัดงบประมาณ	ระดับ	๑๒.๕	๑	๒	๓	๔	๕	ร้อยละ ๑๗.๐๓	๕.๐๐	๐.๖๒๕๐
๓.๓ ระดับความสำเร็จของการเสริมสร้างโปร่งใสในการดำเนินงานของหน่วยงาน (การป้องกันและปราบปรามการทุจริต : ITA)	ระดับ	๒๕	๑	๒	๓	๔	๕	๕	๕.๐๐	๑.๒๕๐๐
๓.๔ จำนวนนวัตกรรมเพื่อพัฒนาประสิทธิภาพในการปฏิบัติงาน	จำนวน	๒๕	ไม่สำเร็จ	-	-	-	สำเร็จ	๑ ผลงาน	๕.๐๐	๑.๒๕๐๐
<b>องค์ประกอบที่ ๔ ศักยภาพในการดำเนินงานตามแผนปฏิบัติราชการของหน่วยงาน</b>		๑๐๐							๕.๐๐	๕.๐๐๐๐
๔.๑ ศักยภาพในการดำเนินงานตามแผนปฏิบัติราชการเทียบกับการเบิกจ่ายงบประมาณ รอบ ๖ เดือน	ร้อยละ	๕๐	ปรับปรุง	พอใช้	ปานกลาง	ดี	ดีมาก	ร้อยละ ๙๙.๘๑	๕.๐๐	๒.๕๐๐๐
๔.๒ ศักยภาพในการดำเนินงานตามแผนปฏิบัติราชการเทียบกับการเบิกจ่ายงบประมาณ รอบ ๑๒ เดือน	ร้อยละ	๕๐	ปรับปรุง	พอใช้	ปานกลาง	ดี	ดีมาก	ร้อยละ ๙๙	๕.๐๐	๒.๕๐๐๐
<b>น้ำหนักรวม</b>		<b>๓๐๐</b>								<b>๔.๗๐๘๓</b>



## ผลการดำเนินงานภายใต้แผนปฏิบัติการ ประจำปี 2561

1. กลุ่มบริหารงานทั่วไปและแผนงาน
2. กลุ่มสุขภาพภาคประชาชนและพัฒนาพฤติกรรมสุขภาพ
3. กลุ่มมาตรฐานวิศวกรรมการแพทย์
4. กลุ่มมาตรฐานอาคารและสภาพแวดล้อม
5. กลุ่มคุ้มครองผู้บริโภคด้านบริการสุขภาพ
6. กลุ่มวิชาการและยุทธศาสตร์ระบบบริการสุขภาพ

# 1. กลุ่มสุขภาพภาคประชาชนและพัฒนาพฤติกรรมสุขภาพ

## กิจกรรมมีดังนี้

- 1) กิจกรรมการดำเนินงานตำบลจัดการสุขภาพแบบบูรณาการ ปีงบประมาณ 2561
- 2) กิจกรรมการประชุมชี้แจงงานสุขภาพภาคประชาชน ประจำปี 2561
- 3) กิจกรรมประชุมเวทีแลกเปลี่ยนเรียนรู้หมู่บ้านปรับเปลี่ยน พฤติกรรมลดโรคมะเร็ง ความดันโลหิตสูง โรคหัวใจและ หลอดเลือด โรงเรียนสุขบัญญัติ ประจำปี 2560 และตำบล จัดการสุขภาพแบบบูรณาการ องค์กร อสม.พลังชุมชน รัฐน ลดเสี่ยงลดโรค ประจำปี 2561 เขตสุขภาพที่ 1
- 4) กิจกรรมประชุมนำเสนอผลงานเพื่อคัดเลือก อสม. ดีเด่น ระดับเขตและภาค ภาคเหนือ ประจำปี ๒๕๖๑
- 5) กิจกรรมอบรมอสม. นักจัดการสุขภาพชุมชนตามกลุ่มวัย ปี 2561
- 6) กิจกรรมเยี่ยมเสริมพลังตำบลจัดการ
- 7) กิจกรรม อบรม อสค (อาสาสมัครประจำครอบครัว)
- 8) กิจกรรม อสม. 4.0



## กิจกรรมการดำเนินงานตำบลจัดการสุขภาพแบบบูรณาการ ปีงบประมาณ ๒๕๖๑

### ๑. ตอบสนองยุทธศาสตร์

ยุทธศาสตร์ที่ ๒ ส่งเสริมพัฒนาและเพิ่มศักยภาพการมีส่วนร่วมของประชาชนและภาคีเครือข่ายในการจัดการสุขภาพ

### ๒. วัตถุประสงค์โครงการ

๑.เสริมสร้างความเข้มแข็งของชุมชนในการจัดการด้านสุขภาพตามกลุ่มวัยแบบบูรณาการ

### ๓. กิจกรรม

๑.สนับสนุนแนวทาง/คู่มือ

๒.พัฒนาทีมขับเคลื่อนตำบลจัดการ

๓.พัฒนาศักยภาพ อสม. นักจัดการสุขภาพกลุ่มวัย

๔.พัฒนาเกณฑ์ประเมิน/สนับสนุนแบบประเมิน โปรแกรม

๕.คัดเลือกผลงาน นวัตกรรมสุขภาพชุมชนดีเด่น- ประชุมวิชาการ/สรุปบทเรียน

### ๔. กลุ่มเป้าหมาย

ตำบลเป้าหมาย จำนวน ๗๕๙ ตำบล (ร้อยละ๘๕)

### ๕. ระยะเวลาดำเนินงาน

ประจำปีงบประมาณ ๒๕๖๑

### ๖. วิธีการดำเนินการ

๑. ทบทวนและวิเคราะห์การดำเนินงานและผลงานในปีที่ผ่านมา

๒. กำหนดแนวทางการดำเนินเชื่อมโยงนโยบายการพัฒนาตำบลจัดการสุขภาพ ลงสู่ระดับจังหวัด อำเภอ ตำบล และชุมชน ผ่านระบบการทำงานร่วมกับพี่เลี้ยงจังหวัด

๓. ส่งเสริมและสนับสนุนวิชาการ ผ่านการลงพื้นที่ชี้แจงแนวทางการดำเนินงาน เพื่อสร้างความเข้าใจ และกระตุ้นสร้างแรงขับเคลื่อนการดำเนินงานร่วมกัน

๔. ประสานความร่วมมือกับพี่เลี้ยงระดับจังหวัดเพื่อวางแผนการพัฒนาตำบลจัดการสุขภาพแบบบูรณาการในพื้นที่ พร้อมการสนับสนุนสื่อประชาสัมพันธ์ที่เกี่ยวข้อง

๕. ลงพื้นที่ติดตามเยี่ยมเสริมกำลังใจร่วมกับเครือข่ายที่เกี่ยวข้อง (พнс.ภาคเหนือ)

๖. ประสานติดตามการจัดการข้อมูลสารสนเทศการพัฒนาตำบลจัดการฯ และด้านเครือข่ายกำลังคนสุขภาพในพื้นที่ที่ดำเนินการจัดการสุขภาพชุมชน (อสม.๔.๐/อสค./องค์กร อสม.)

๗. การจัดเวทีนำเสนอผลงาน การประกวด เพื่อเชิดชูเกียรติและสร้างแรงจูงใจในการขับเคลื่อนงานตำบลจัดการฯ

๘. สรุปผล/รายงานตามช่องทางต่างๆ

### ๗. ตัวชี้วัดความสำเร็จโครงการ

ร้อยละของตำบลเป้าหมายสามารถจัดการสุขภาพได้ตามเกณฑ์มาตรฐาน(ร้อยละ๘๕)

### ๘. ผลการดำเนินงาน

ตามเป้าหมายการดำเนินงาน ร้อยละ ๘๕ ของตำบลเป้าหมายมีการจัดการสุขภาพแบบบูรณาการ จากการประสานติดตามการดำเนินงาน พบว่า ดำเนินการได้ตามเป้าหมาย โดยมุ่งเน้นการจัดการสุขภาพชุมชนอย่างยั่งยืน โดยเน้นกระบวนการสร้างความตระหนักและการรับรู้ของชุมชนตั้งแต่ระดับครอบครัว หมู่บ้าน ชุมชน และตำบล ที่สอดคล้องสัมพันธ์กันในการมองเห็นปัญหาสุขภาพร่วมในพื้นที่ และร่วมแก้ปัญหาด้วยตัว





ชุมชน โดยมีกระบวนการส่งเสริม และสนับสนุนจากระดับจังหวัด และเขต เพื่อให้ทุกกระบวนการเกิดจากความอยากและต้องการเปลี่ยนแปลงตนเองของชุมชนอย่างแท้จริง

### ๙. ปัญหาอุปสรรค

๑. ความชัดเจนของนโยบายการดำเนินงานตำบลจัดการสุขภาพแบบบูรณาการที่เชื่อมโยงด้านพัฒนาพฤติกรรมสุขภาพ (ความรู้ด้านสุขภาพ) เพื่อเสริมกำลังให้ระดับเขต จังหวัด ในการลงพื้นที่ส่งเสริมสนับสนุน แบบบูรณาการอย่างแท้จริง

๒. การจัดการข้อมูลสารสนเทศด้านการดำเนินงานสุขภาพภาคประชาชน ที่เชื่อมโยงการรายงานเพื่อลดภาระการทำงานของระดับพื้นที่

### ภาพกิจกรรม



## กิจกรรมการประชุมชี้แจงงานสุขภาพภาคประชาชน ประจำปี ๒๕๖๑

### ๑. ตอบสนองยุทธศาสตร์

ยุทธศาสตร์ที่ ๓ เสริมสร้างศักยภาพและพัฒนาเครือข่ายระบบสุขภาพภาคประชาชน

### ๒. วัตถุประสงค์โครงการ

ผู้เข้าร่วมประชุมได้รับทราบนโยบายทิศทาง แนวทางและระบบสนับสนุนในการขับเคลื่อนงานสุขภาพภาคประชาชน สามารถสร้างกลไกการขับเคลื่อนและออกแบบกระบวนการพัฒนาร่วมกับกลุ่มเป้าหมายที่เป็นภาคีเครือข่ายสุขภาพ ในพื้นที่รับผิดชอบ ๘ จังหวัด ในเขตสุขภาพที่ ๑

### ๓. กิจกรรม

ชี้แจงนโยบายและทิศทางการขับเคลื่อนงานสุขภาพภาค ประชาชน ประจำปี

๒๕๖๑โดยสำนักงานสนับสนุนบริการสุขภาพ

“เป้าหมาย และแนวทางการดำเนินงานสุขภาพภาคประชาชน ประจำปี ๒๕๖๑”

แลกเปลี่ยนความคิดเห็นในการวางแผนการดำเนินงานสุขภาพภาคประชาชน ประจำปี ๒๕๖๑

### ๔. กลุ่มเป้าหมาย

๑. ผู้รับผิดชอบงานสุขภาพภาคประชาชน ระดับจังหวัด จำนวน ๒ คน รวม ๑๖ คน

๒. ผู้รับผิดชอบงานสุขภาพภาคประชาชน ระดับอำเภอ อำเภอละ ๑ คน รวม ๑๐๓ คน รวม ๑๑๙ คน

### ๕. ระยะเวลาดำเนินงาน

กุมภาพันธ์ – มีนาคม ๒๕๖๑

### ๖. วิธีการดำเนินการ

ดำเนินการจัดประชุมชี้แจงงานสุขภาพภาคประชาชนและพัฒนาพฤติกรรมสุขภาพ ครบ ทุก ๘ จังหวัด ในเขตสุขภาพที่ ๑

### ๗. งบประมาณที่ใช้ไป

จำนวนเงิน ๗๗,๕๐๐ บาท

### ๘. ผลการดำเนินงาน

ได้ดำเนินการชี้แจงการดำเนินงานสุขภาพภาคประชาชน ประจำปีงบประมาณ ๒๕๖๑

ลำดับ	หน่วยงาน	วันที่จัดประชุม	สถานที่
๑	สำนักงานสาธารณสุขจังหวัดแพร่	๕-ก.พ.-๖๑	สสจ.แพร่
๒	สำนักงานสาธารณสุขจังหวัดแม่ฮ่องสอน	๙-ก.พ.-๖๑	ศูนย์ ICT วิทยาลัยชุมชน
๓	สำนักงานสาธารณสุขจังหวัดน่าน	๑๙-ก.พ.-๖๑	สสจ.น่าน
๔	สำนักงานสาธารณสุขจังหวัดเชียงราย	๒๐-ก.พ.-๖๑	สสจ.เชียงราย
๕	สำนักงานสาธารณสุขจังหวัดลำพูน	๒๗-ก.พ.-๖๑	สสจ.ลำพูน
๖	สำนักงานสาธารณสุขจังหวัดพะเยา	๒๘-ก.พ.-๖๑	เทศบาลตำบลสันป่าม่วง อ.เมือง
๗	สำนักงานสาธารณสุขจังหวัดลำปาง	๒-มี.ค.-๖๑	สสจ.ลำปาง
๘	สำนักงานสาธารณสุขจังหวัดเชียงใหม่	๕-มี.ค.-๖๑	สสจ.เชียงใหม่



## ๑๐. ปัญหาอุปสรรค

๑. ใจหัดเร่งให้พื้นที่รายงานในระบบ
๒. บุคลากรไม่เพียงพอ
๓. ปัญหาเรื่องค่าป่วยการ
๔. เรื่องการเบิกจ่ายงบประมาณ เนื่องจากเวลาเร่งรัดทำให้การเบิกจ่ายงบประมาณไม่ทัน
๕. พื้นที่กำลังเก็บข้อมูล บางส่วน เริ่มคีย์ข้อมูลลงระบบ
๖. ระบบโปรแกรมกรม บชก. ยังไม่นิ่ง พื้นที่เลยไม่กล้าลงข้อมูล
๗. พื้นที่ติดกับข้อมูล อสม. ในเว็บบัญชีกลาง
๘. เร่งติดตามการดำเนินงาน

## ภาพกิจกรรม



กิจกรรมประชุมเวทีแลกเปลี่ยนเรียนรู้หมู่บ้านปรับเปลี่ยนพฤติกรรมลดโรคมะเร็ง ความดันโลหิตสูง โรคหัวใจและหลอดเลือด โรงเรียนสุขบัญญัติ ประจำปี ๒๕๖๐ และตำบลจัดการสุขภาพแบบบูรณาการ องค์กร อสม.พลังชุมชน รู้ตนลดเสี่ยงลดโรค ประจำปี ๒๕๖๑ เขตสุขภาพที่ ๑

#### ๑. ตอบสนองยุทธศาสตร์

ยุทธศาสตร์ที่ ๒ ส่งเสริมพัฒนาและเพิ่มศักยภาพการมีส่วนร่วมของประชาชนและภาคีเครือข่ายในการจัดการสุขภาพ

#### ๒. วัตถุประสงค์โครงการ

เพื่อให้เกิดการแลกเปลี่ยนเรียนรู้ และคัดเลือกเป็นพื้นที่ตำบลจัดการสุขภาพต้นแบบดีเด่นระดับเขต และองค์กร อสม. สร้างสุขภาพลดเสี่ยงลดโรค ดีเด่นระดับเขต เขตสุขภาพที่ ๑

#### ๓. กิจกรรม

๑. การบรรยายพิเศษ เรื่อง การจัดการสุขภาพชุมชนอย่างยั่งยืน
๒. เวทีแลกเปลี่ยนเรียนรู้หมู่บ้านปรับเปลี่ยนพฤติกรรมลดโรคมะเร็ง ความดันโลหิตสูง โรคหัวใจและหลอดเลือด โรงเรียนสุขบัญญัติ ประจำปี ๒๕๖๐ และตำบลจัดการสุขภาพแบบบูรณาการ องค์กร อสม.พลังชุมชน รู้ตนลดเสี่ยงลดโรค ประจำปี ๒๕๖๑ เขตสุขภาพที่ ๑

ห้องที่ ๑ ประกวดตำบลจัดการสุขภาพแบบบูรณาการ ประจำปี ๒๕๖๑

ห้องที่ ๒ ประกวดองค์กร อสม.พลังชุมชน รู้ตนลดเสี่ยงลดโรค ประจำปี ๒๕๖๑

๓. พิธีมอบรางวัลผลการคัดเลือก และ ปิดการประชุม

#### ๔. กลุ่มเป้าหมาย

๑. ผู้รับผิดชอบงานสุขภาพภาคประชาชนระดับจังหวัด/อำเภอ/ตำบล จำนวน ๘๑ คน
๒. พื้นที่ต้นแบบเพื่อเข้าร่วมประกวดผลงานตำบลจัดการสุขภาพแบบบูรณาการ จำนวน ๕ คน
๓. พื้นที่ต้นแบบเพื่อเข้าร่วมประกวดองค์กร อสม.พลังชุมชน รู้ตนลดเสี่ยงลดโรคปี ๒๕๖๑จำนวน ๕คน

#### ๕. ระยะเวลาดำเนินงาน

ระหว่างวันที่ ๕ - ๖ กรกฎาคม ๒๕๖๑ ณ โรงแรมโลตัสปางสวนแก้ว อำเภอเมือง จังหวัดเชียงใหม่

#### ๖. งบประมาณที่ใช้ไป

งบประมาณประจำปี ๒๕๖๑ จำนวน ๕๘๐,๔๐๐ บาท

#### ๗. ผลการดำเนินงาน

##### ๑. สรุปผลการคัดเลือกตำบลจัดการสุขภาพแบบบูรณาการ ระดับเขตสุขภาพ ที่ ๑ ประจำปี ๒๕๖๑

รางวัลชนะเลิศ	ตำบลท่าชุมเงิน	อำเภอแม่ทา	ลำพูน
รางวัลรองชนะเลิศ อันดับ ๑	ตำบลบ้านแหวน	อำเภอหางดง	เชียงใหม่
รางวัลรองชนะเลิศ อันดับ ๒	ตำบลแม่ก๊ก	อำเภอขุนยวม	แม่ฮ่องสอน
รางวัลชมเชย	ตำบลเถินบุรี	อำเภอเถิน	ลำปาง
รางวัลชมเชย	ตำบลห้วยม	อำเภอพาน	เชียงราย
รางวัลชมเชย	ตำบลนาทะนุง	อำเภอนาหมื่น	น่าน



รางวัลชมเชย	ตำบลบ้านเหล่า	อำเภอสูงเม่น	แพร่
รางวัลชมเชย	ตำบลบ้านมาง	อำเภอเชียงม่วน	พะเยา

**๒. สรุปผลการคัดเลือกองค์กร อสม พลังชุมชน รู้ตนลดเสี่ยง ลดโรค ระดับเขตสุขภาพ ที่ ๑ ประจำปี ๒๕๖๑**

รางวัลชนะเลิศ	องค์กรอสม.อำเภอสันป่าตอง	เชียงใหม่
รางวัลรองชนะเลิศ อันดับ ๑	องค์กรอสม.อำเภอบ้านโฮ่ง	ลำพูน
รางวัลรองชนะเลิศ อันดับ ๒	องค์กรอสม.อำเภอป่า	แม่ฮ่องสอน
รางวัลชมเชย	องค์กรอสม.อำเภอเมือง	ลำปาง
รางวัลชมเชย	องค์กรอสม.อำเภอท่าวังผา	น่าน
รางวัลชมเชย	องค์กรอสม.อำเภอเมือง	พะเยา
รางวัลชมเชย	องค์กรอสม.อำเภอสูงเม่น	แพร่
รางวัลชมเชย	องค์กรอสม.อำเภอแม่จัน	เชียงราย

**๘. ปัญหาอุปสรรค**

๑. ด้วยงบประมาณที่มีอย่างจำกัดจึงทำให้พื้นที่สนใจเข้าร่วมกิจกรรมจำกัด
๒. การเดินทางของผู้เข้าร่วมกิจกรรมบางพื้นที่ใช้ระยะเวลาานพอสมควร และลำบาก
๓. ปีงบประมาณ ๒๕๖๑ เป็นการบูรณาการระหว่างงานสุขภาพภาคประชาชนและงานสุขศึกษาจึงทำให้ต้องลดจำนวนผู้เข้าร่วมกิจกรรม
๔. เจ้าหน้าที่ของสบส.๑ มีจำนวนน้อย ทำให้เกิดข้อบกพร่องบางส่วนในการจัดกิจกรรม



# ภาพกิจกรรม



## กิจกรรมประชุมนำเสนอผลงานเพื่อคัดเลือก อสม. ดีเด่นระดับเขตและภาค ภาคเหนือ ประจำปี ๒๕๖๑

### ๑. ตอบสนองยุทธศาสตร์

ยุทธศาสตร์ที่ ๒ ส่งเสริมพัฒนาและเพิ่มศักยภาพการมีส่วนร่วมของประชาชนและภาคีเครือข่ายในการจัดการสุขภาพ

### ๒. วัตถุประสงค์โครงการ

เพื่อยกย่องและเชิดชูเกียรติอาสาสมัครสาธารณสุขประจำหมู่บ้านที่ได้อุทิศตนและสร้างผลงานดีเด่นในวงการสาธารณสุขไทยในการช่วยเหลือประชาชนในทุกหมู่บ้านชุมชน รวมทั้งส่งเสริมให้องค์กรชุมชนและประชาชนร่วมกันประกาศเกียรติคุณแก่อาสาสมัครสาธารณสุขประจำหมู่บ้านทั่วประเทศ และเพื่อเป็นขวัญกำลังใจ ตลอดจนเป็นกลไกกระตุ้นการพัฒนาให้กับอาสาสมัครสาธารณสุขประจำหมู่บ้านในการดำเนินงานด้านสุขภาพ

### ๓. กิจกรรม

๑. การประกวดอสม.ดีเด่น
๒. การจัดนิทรรศการในงาน

### ๔. กลุ่มเป้าหมาย

๑. อสม.ดีเด่นระดับจังหวัด จังหวัด ละ ๑๑ สาขา จำนวน ๑๑ คน
๒. ผู้รับผิดชอบงานสุขภาพภาคประชาชนระดับจังหวัด
๓. ผู้รับผิดชอบงานสุขภาพภาคประชาชนระดับตำบล
๔. กรรมการ ๑๑ สาขา
๕. เจ้าหน้าที่สส.เขต/พนส.ภาค
๖. ผู้สังเกตการณ์ อสม.

### ๕. ระยะเวลาดำเนินงาน

ในระหว่างวันที่ ๑๙ - ๒๑ ธันวาคม ๒๕๖๐

- วันที่ ๑๙ ธันวาคม ๒๕๖๐ ประชุมเตรียมความพร้อมคณะกรรมการคัดเลือก ฯ
- วันที่ ๒๐ - ๒๑ ธันวาคม ๒๕๖๐ ดำเนินการคัดเลือก อสม. ดีเด่นระดับเขตและภาค ภาคเหนือ ณ สถาบันพัฒนานวัตกรรม ฯ ภาคเหนือ,สส.๒ พิษณุโลก,สส.๓ นครสวรรค์



## ๖. ผลการดำเนินงาน

ลำดับ ที่	ชื่อ - สกุล	สาขา	สถานที่จัดประกวด/ที่อยู่	อสม. ระดับ
๑	นายชูชาติ พูลทอง	การจัดการสุขภาพชุมชน	รพ.สต.บ้านต่อ ต.สันทรายหลวง อ.สันทราย จ.เชียงใหม่	ชาติ
๒	ว่าที่รต.หญิงพวงผกา บุญรักษา	นมแม่ และอนามัยแม่และเด็ก	รพ.ช.ดอนแก้ว ต.ดอนแก้ว อ.แม่ริม จังหวัดเชียงใหม่	ภาค
๓	นางเจษฎัน ศรีวิชัย	การเฝ้าระวัง ป้องกันโรคติดต่อ	ต.หนองบัว อ.ไชยปราการ จ.เชียงใหม่	ภาค
๔	นายสมศักดิ์ พรมมินทร์	การบริการใน ศสมช.	ต. เวียงพางคำ อ.แม่สาย จ.เชียงราย	ภาค
๕	นางฟองแก้ว มณีทอง	ภูมิปัญญาท้องถิ่นด้านสุขภาพ	ต.บ้านโฮ้ง อ.บ้านโฮ้ง จ.ลำพูน	ภาค
๖	นางพะยอม วงศ์ไชยา	ทันตสุขภาพ	ต.สันป่าม่วง อ.เมือง จ.พะเยา	ภาค
๗	นายวิชัย ประเสริฐศรี	ส่งเสริมสุขภาพ	๒๒ ม.๓ ต.สันมหาพน อ.แม่แตง จ.เชียงใหม่	เขต
๘	นางสายทอง หล้าเต็น	สุขภาพจิตชุมชน	๖๘ ม.๑ ต.เมืองงาย อ.เชียงดาว จ.เชียงใหม่	เขต
๙	นางโสภา ธนะคำ	การป้องกันและแก้ไขปัญหา ยาเสพติดในชุมชน	๕ ม.๕ ต.ป่าซาง อ.แม่จัน จ.เชียงราย	เขต
๑๐	นางปาริชาติ บุญปน	การคุ้มครองผู้บริโภคด้านสุขภาพ	๓๕ ม.๑ ต.โป่งสา อ.ปาย จ.แม่ฮ่องสอน	เขต
๑๑	นายสมโภชน์ อินตา	การป้องกันและแก้ไขปัญหา เอดส์ในชุมชน	๑๒๘๒ ม.๕ ต.แม่งอน อ.ฝาง จ.เชียงใหม่	เขต

## ๗. ปัญหาอุปสรรค

การเดินทางผู้เข้าร่วมกิจกรรมของ เขต ๑ ใช้เวลาในการเดินทางนานกว่าเขต ๒ - ๓





### ภาพกิจกรรม



## กิจกรรมอบรมอสม. นักจัดการสุขภาพชุมชนตามกลุ่มวัย ปี ๒๕๖๑

### ๑. ตอบสนองยุทธศาสตร์

ยุทธศาสตร์ที่ ๒ ส่งเสริมพัฒนาและเพิ่มศักยภาพการมีส่วนร่วมของประชาชนและภาคีเครือข่ายในการจัดการสุขภาพ

### ๒. วัตถุประสงค์โครงการ

๑. เสริมสร้างความเข้มแข็งของชุมชนในการจัดการด้านสุขภาพกลุ่มวัยแบบบูรณาการ
๒. เพื่อให้ประชาชนและชุมชนสามารถจัดการสุขภาพด้วยตนเองและสามารถพึ่งพาตนเองด้านสุขภาพ

### ๓. กิจกรรม

อสม. ตำบลละ ๕ คน (เฉพาะวันที่ ๒ (บ่าย) ให้เพิ่ม อสม. อบรมการฟื้นคืนชีพขั้นก้าวหน้า อีกตำบลละ ๗ คน หรือมากกว่าได้)

#### คุณสมบัติ อสม. ที่จะอบรม:

๑. อสม. นักบริหาร
๒. อสม. นักปฏิบัติที่มีความรู้ความสามารถเป็นนักจัดการสุขภาพได้
๓. อสม. ทุกคนต้องผ่านการอบรมฟื้นฟูหลักสูตรการปฐมพยาบาลและการฟื้นคืนชีพเบื้องต้นจากรพ.สต. มาแล้ว

#### หลักสูตร: ภาคทฤษฎี และภาคปฏิบัติ ๒ วัน

- การขับเคลื่อนตำบลจัดการสุขภาพแบบบูรณาการ
- สถานการณ์สุขภาพ ๔ กลุ่มวัย
- บทบาทของ อสม. ในตำบลจัดการสุขภาพและการปรับเปลี่ยนพฤติกรรมสุขภาพ
- แบ่งกลุ่ม วิเคราะห์สถานการณ์ปัญหาสุขภาพกลุ่มวัย วางมาตรการ และแนวทางการแก้ไขปัญหา
- การเขียนแผนงาน/โครงการการจัดการสุขภาพชุมชน
- แนวทางการประเมินผลตำบลจัดการสุขภาพ
- การใช้ยาอย่างเหมาะสมในชุมชน
- การฟื้นคืนชีพขั้นก้าวหน้า (CPR)
- สรุปผลการอบรม

#### หลักสูตรการอบรม อสม. ดูแลกลุ่มวัยทำงาน และกลุ่มวัยสูงอายุ

##### เป้าหมายการอบรม:

อสม. กลุ่มวัยทำงาน ตำบลละ ๓ คน และ อสม. กลุ่มวัยสูงอายุ ตำบลละ ๒ คน

##### คุณสมบัติ อสม. ที่จะอบรม:

๑. อสม. นักปฏิบัติที่มีความรู้ความสามารถในการดูแลกลุ่มวัย
๒. อสม. ทุกคนต้องผ่านการอบรมฟื้นฟูหลักสูตรการปฐมพยาบาลและการฟื้นคืนชีพเบื้องต้นจากรพ.สต. มาแล้ว



**หลักสูตร:** ภาคทฤษฎี ๑ วัน และภาคปฏิบัติฝึกปฏิบัติใน รพ.สต. ของตนเองอย่างน้อย ๑ วัน

- สถานการณ์สุขภาพกลุ่มวัยทำงาน และกลุ่มวัยสูงอายุ
- การปรับเปลี่ยนพฤติกรรมสุขภาพ
- การใช้ยาอย่างเหมาะสมในชุมชน
- แบ่งกลุ่ม

๑. อสม. ดูแลกลุ่มวัยทำงาน: บรรยาย บทบาทของ อสม. การดูแลความเสี่ยงกลุ่มวัยทำงาน และระดมความคิดการดูแลกลุ่มวัยทำงานในชุมชน

๒. อสม. ดูแลกลุ่มวัยสูงอายุ: บรรยาย บทบาทของ อสม. การดูแลความเสี่ยงกลุ่มวัยสูงอายุ และระดมความคิดการดูแลกลุ่มวัยสูงอายุในชุมชน

- สรุปผลการอบรม

#### ๔. กลุ่มเป้าหมาย

๑. อสม.
๒. พี่เลี้ยง ตำบล/อำเภอ

#### ๕. ระยะเวลาดำเนินงาน

ประจำปีงบประมาณ ๒๕๖๑

#### ๖. ตัวชี้วัดความสำเร็จโครงการ

๑. จำนวนภาคีเครือข่ายระดับตำบลที่ได้รับการส่งเสริมและสนับสนุนให้สามารถจัดการสุขภาพด้วยตนเอง
๒. จำนวนกิจกรรม/บริการ สร้างเสริมสุขภาพและลดพฤติกรรมเสี่ยงสำหรับวัยทำงาน
๓. จำนวนกิจกรรม/บริการ สร้างเสริมสุขภาพและลดพฤติกรรมเสี่ยงสำหรับผู้สูงอายุ

#### ๗. งบประมาณที่ใช้ไป

โอนงบประมาณให้กับสาธารณสุขจังหวัด ในเขตสุขภาพที่ ๑

#### ๘. ผลการดำเนินงาน

ภาคีเครือข่ายระดับตำบล คือ หน่วยงาน องค์กรหรือกลุ่มในตำบล อาทิเช่นเทศบาล องค์กรบริหารส่วนตำบล (อบต.) โรงเรียน วัด ชมรม แกนนำ อสม. อสค. กลุ่มต่างๆ ที่มีบทบาทในการส่งเสริมพัฒนาและสนับสนุนงานสุขภาพภาคประชาชน โดยมีโรงพยาบาลส่งเสริมสุขภาพระดับตำบล (รพ.สต.) เป็นผู้ประสานงานหลัก ส่งเสริม พัฒนา และสนับสนุนให้สามารถจัดการสุขภาพด้วยตนเอง หมายถึง การส่งเสริม พัฒนา และสนับสนุน บทบาท/ศักยภาพของภาคีเครือข่ายระดับตำบลด้านการจัดการสุขภาพตนเอง ก่อให้เกิดการรวมกลุ่มของทุกภาคส่วน เพื่อสร้างความเข้มแข็งทีมสุขภาพระดับตำบลในการขับเคลื่อนการดำเนินงานตำบลจัดการคุณภาพชีวิตอย่างบูรณาการในทุกมิติ นำไปสู่การจัดทำแผนสุขภาพตำบล จัดกิจกรรม/บริการสุขภาพตามกลุ่มวัยโดยมุ่งเน้นให้เกิดผลลัพธ์ ด้านสุขภาพในชุมชน

#### ๙. ปัญหาอุปสรรค

๑. การติดตามงานไม่สามารถลงติดตามได้ทุกจังหวัด
๒. แผนการฝึกอบรมของจังหวัดยังไม่มี ความชัดเจน
๓. แต่ละพื้นที่ยังขาดวิทยากรฝึกอบรมเฉพาะทาง



# ภาพกิจกรรม



## กิจกรรมเยี่ยมเสริมพลังตำบลจัดการ

### ๑. ตอบสนองยุทธศาสตร์

ยุทธศาสตร์ที่ ๒ ส่งเสริมพัฒนาและเพิ่มศักยภาพการมีส่วนร่วมของประชาชนและภาคีเครือข่ายในการจัดการสุขภาพ

### ๒. วัตถุประสงค์โครงการ

เพื่อสนับสนุนการดำเนินงานขับเคลื่อนตำบลจัดการสุขภาพแบบบูรณาการและองค์กรสร้างสุขระดับอำเภอ

### ๓. กิจกรรม

๑. ชี้แจงวัตถุประสงค์ และทบทวนเป้าหมายการดำเนินงานตำบลจัดการสุขภาพแบบบูรณาการและองค์กรสร้างสุขภาพระดับอำเภอ
๒. นำเสนอบทเรียนการดำเนินงานตำบลจัดการสุขภาพแบบบูรณาการและองค์กรสร้างสุขภาพระดับอำเภอ โดยพื้นที่ต้นแบบ
๓. การสนทนากลุ่ม เพื่อถอดบทเรียนดำเนินงานตำบลจัดการสุขภาพแบบบูรณาการและองค์กรสร้างสุขภาพระดับอำเภอ
  - การออกแบบการดำเนินงานฯ
  - กระบวนการขั้นตอน
  - ผลการดำเนินงานฯ ในช่วง ๓ ปีที่ผ่านมา
  - ปัญหา อุปสรรค และข้อจำกัด
  - ข้อเสนอแนะ
๔. สรุปผลการดำเนินงานฯ

### ๔. กลุ่มเป้าหมาย

๑. อสม.พื้นที่ละ จำนวน ๑๐ คน
  - ต.แม่แฝก อ.สันทราย จ.เชียงใหม่
  - ต.ประตูป่า อ.เมือง จ.ลำพูน
  - ต.บ้านเหล่า อ.สูงเม่น จ.แพร่
  - ต.ภูเพียง อ.ภูเพียง จ.น่าน
๒. ผู้รับผิดชอบงานสุขภาพภาคประชาชนระดับจังหวัด
๓. ผู้รับผิดชอบงานสุขภาพภาคประชาชนระดับ อำเภอ/ตำบล

### ๕. ระยะเวลาดำเนินงาน

ประจำปีงบประมาณ ๒๕๖๑ (เริ่มไตรมาส๒)

### ๖. ตัวชี้วัดความสำเร็จโครงการ

๑. ร้อยละ ของครอบครัวที่มีศักยภาพในการดูแลสุขภาพของตนเองได้ตามเกณฑ์ที่กำหนด
๒. จำนวนภาคีเครือข่ายระดับตำบลที่ได้รับการส่งเสริม พัฒนา และสนับสนุนให้สามารถจัดการสุขภาพด้วยตนเอง
๓. ร้อยละของตำบลเป้าหมายสามารถจัดการสุขภาพได้ตามมาตรฐาน
๔. จำนวนกิจกรรม/บริการ สร้างเสริมสุขภาพและลดพฤติกรรมเสี่ยงสำหรับวัยทำงาน
๕. จำนวนกิจกรรม/บริการ สร้างเสริมสุขภาพและลดพฤติกรรมเสี่ยงสำหรับผู้สูงอายุ



## ๗. ปัญหาอุปสรรค

๑. ระยะเวลาที่มีอย่างจำกัดจึงทำให้ไม่สามารถลงเยี่ยมเสริมพลังได้ทุกจังหวัด แต่ทางผู้รับผิดชอบได้คัดเลือกพื้นที่ที่มีความเหมาะสม โดยประสานกับพนส. ในการทำงานร่วมกัน

### ภาพกิจกรรม



## กิจกรรม อบรม อสค (อาสาสมัครประจำครอบครัว)

### ๑. ตอบสนองยุทธศาสตร์

ยุทธศาสตร์ที่ ๒ ส่งเสริมพัฒนาและเพิ่มศักยภาพการมีส่วนร่วมของประชาชนและภาคีเครือข่ายในการจัดการสุขภาพ

### ๒. วัตถุประสงค์โครงการ

๑. เพื่อต่อยอดการสร้างความรู้จากชุมชนไปถึงทุกครัวเรือน
๒. เพื่อให้ครอบครัวได้รับการดูแลสุขภาพและถ่ายทอดความรู้สม่ำเสมอ
๓. เพื่อให้คนในแต่ละครอบครัวทำหน้าที่ในการดูแลสุขภาพครอบครัวของตนเอง เนื่องจากคนในครอบครัวเป็นบุคคลที่ดีที่สุด เหมาะสมที่สุด
๔. เพื่อให้แต่ละครอบครัว มี อสค. อย่างน้อย ๑ คน เป็นผู้ดูแลสุขภาพ ประสานและเชื่อมโยงส่งต่อกับ อสม. ซึ่งเป็นแกนนำขับเคลื่อนการดูแลและจัดการสุขภาพของชุมชน

### ๓. กิจกรรม

**ครอบครัวที่มีศักยภาพในการดูแลสุขภาพตนเองตามเกณฑ์ที่กำหนด** หมายถึง ครอบครัวที่มี อสค. ทำหน้าที่ดูแลสุขภาพ และสมาชิกในครอบครัวปฏิบัติตนในการดูแลสุขภาพตนเอง โดย

๑. อสค. แสดงบทบาท ได้แก่ (๑) เป็นแกนนำปฏิบัติตนด้านสุขภาพที่มีพฤติกรรม เป็นแบบอย่างให้ครอบครัว และเป็นผู้ดูแลสุขภาพของคนในครอบครัวตนเอง (๒) ถ่ายทอดความรู้ให้คนในครอบครัวตนเองและช่วยเหลือผู้ที่อยู่ในภาวะพึ่งพิง (๓) ประสานงานพัฒนาสุขภาพครอบครัว และเป็นเครือข่ายกับ อสม. โดยไม่ซ้ำซ้อนบทบาทกัน

๒. สมาชิกในครอบครัวปฏิบัติตนในการดูแลสุขภาพตนเอง ได้แก่ (๑) คุมอาหาร อย่างเป็นรูปธรรม เช่น กินแบบลดหวาน ลดมัน ลดเค็ม ดื่มน้ำเปล่า (๒) ดูแลการกินยา ให้ตรงเวลา และไปพบแพทย์ตามนัด (๓) ออกกำลังกาย เช่น ออกกำลังกายด้วยยางยืด และ (๔) บำรุงรักษาจิตใจ

**อาสาสมัครประจำครอบครัว หรือ อสค.** หมายถึง สมาชิกคนใดคนหนึ่งของแต่ละครอบครัวที่ได้รับการคัดเลือกและผ่านการเรียนรู้และฝึกปฏิบัติตามหลักสูตร อสค. ที่กระทรวงสาธารณสุขกำหนด เพื่อให้ทำหน้าที่ดูแลสุขภาพของสมาชิกในครอบครัวตนเอง กรณีครอบครัวนั้นอยู่คนเดียวหรืออยู่ในภาวะพึ่งพิงอาจคัดเลือกเพื่อนบ้านให้เข้ารับการเรียนรู้และฝึกปฏิบัติและทำหน้าที่ อสค. ให้ครอบครัวนั้นได้

### ๔. กลุ่มเป้าหมาย-ครอบครัวผู้ป่วยโรคเบาหวานและหรือความดันโลหิตสูง ที่ป่วยเป็นโรคไตเรื้อรัง (CKD)

- ครอบครัวผู้สูงอายุติดบ้านติดเตียง (LTC)
- ครอบครัวผู้ป่วยโรคไม่ติดต่อเรื้อรัง (NCD)
- ครอบครัวผู้ป่วยโรคเบาหวานและหรือความดันโลหิตสูง ที่ป่วยเป็นโรคไตเรื้อรัง (CKD)
- ครอบครัวผู้สูงอายุติดบ้านติดเตียง (LTC)
- ครอบครัวผู้ป่วยโรคไม่ติดต่อเรื้อรัง (NCD)

### ๕. ระยะเวลาดำเนินงาน

พฤษภาคม – กรกฎาคม ๒๕๖๑



## ๖. วิธีการดำเนินการ

### ๑. การขึ้นทะเบียน อสค.

เจ้าหน้าที่สาธารณสุขผู้รับผิดชอบพื้นที่ ดำเนินการพัฒนาและขึ้นทะเบียน อสค. ลงในเว็บไซต์ฐานข้อมูลอาสาสมัครประจำครอบครัว

### ๒. การประเมินศักยภาพครอบครัว อสค.

๑) เจ้าหน้าที่สาธารณสุข ร่วมกับ อสค. ประเมินศักยภาพครอบครัวของ อสค. ตามความสมัครใจของแต่ละหน่วยงาน โดย อสค. แต่ละคนดำเนินการประเมินศักยภาพครอบครัวของตนเองตามแบบประเมิน แล้วเก็บข้อมูลผลการประเมินด้วยตนเอง (Self Assessment) ไว้ที่ตนเอง หรือเจ้าหน้าที่สาธารณสุขผู้รับผิดชอบพื้นที่เป็นคนเก็บไว้ในรูปแบบเอกสาร

๒) ผู้รับผิดชอบงานระดับ จังหวัด เขต และส่วนกลาง รวมถึงกรุงเทพมหานครประเมินตามแบบประเมินแล้วบันทึกผลการประเมินศักยภาพครอบครัวลงในเว็บไซต์ลงในเว็บไซต์ฐานข้อมูลอาสาสมัครประจำครอบครัว

หมายเหตุ : ๑. ช่องทางในการลงทะเบียน อสค. และบันทึกผลการประเมินศักยภาพครอบครัว อสค. คือ

๑) ระบบฐานข้อมูลอาสาสมัครประจำครอบครัว <http://fv.phc.hss.moph.go.th>

๒) ระบบสารสนเทศงานสุขภาพภาคประชาชน [www.thaiphc.net](http://www.thaiphc.net)

### ๒. หน่วยงานที่มีหน้าที่ในการบันทึกข้อมูลของกรุงเทพมหานคร คือ

๑) หน่วยงานในสังกัดกรุงเทพมหานคร

- กองสร้างเสริมสุขภาพ สำนักอนามัย
- สำนักการแพทย์

๒) สถานพยาบาลในสังกัดกระทรวงสาธารณสุขที่ตั้งอยู่ในเขตกรุงเทพมหานคร

๓) โรงพยาบาลเอกชนที่ตั้งอยู่ในเขตกรุงเทพมหานคร

## ๗. ตัวชี้วัดความสำเร็จโครงการ

ร้อยละของครอบครัวมีศักยภาพมีการดูแลสุขภาพตนเองได้ตามเกณฑ์ที่กำหนด(ร้อยละ๕๕)

## ๘. ผลการดำเนินงาน

เฉพาะปี ๒๕๖๑				
	CKD	LTC	NCDs	จำนวนคน*
พื้นที่เขต ๑	๗๖๕๘	๑๐,๑๑๑	๒๓,๙๙๐	๓๒,๔๒๗

## ๙. ปัญหาอุปสรรค

๑. อสค.ที่เข้าร่วมมีความรู้ ทักษะ และความเข้าใจในบทบาท อสค.ต่างกัน ใน อาจเกิดจากความเข้มข้นในหลักสูตรของแต่ละพื้นที่ หรือทักษะที่ติดตัวมาของอสค.

๒. การเข้าถึงระบบสื่อสารเทคโนโลยีเพื่อการเรียนรู้ ของ ครอบครัวอสคหรืออสค.ยังไม่ครอบคลุม



### ภาพกิจกรรม



## กิจกรรม อสม. ๔.๐

### ๑. ตอบสนองยุทธศาสตร์

ยุทธศาสตร์ที่ ๒ ส่งเสริมพัฒนาและเพิ่มศักยภาพการมีส่วนร่วมของประชาชนและภาคีเครือข่ายในการจัดการสุขภาพ

### ๒. วัตถุประสงค์โครงการ

เพื่อพัฒนาศักยภาพ อสม. ให้เป็น อสม. ๔.๐

### ๓. กิจกรรม

อสม. กลุ่มเป้าหมายหมายถึง อสม.นักจัดการสุขภาพชุมชน และหรือ อสม. ที่มี Smartphone ทุกจังหวัดทั่วประเทศ จำนวนทั้งสิ้น ๓๐๐,๐๐๐ คน

อสม. ๔.๐ หมายถึง อสม. ที่มีคุณสมบัติ ดังนี้

๑. สามารถใช้เทคโนโลยีดิจิทัลได้
๒. มีความรอบรู้ด้านสุขภาพ (Health Literacy)
๓. มีจิตอาสาและเป็นผู้นำการเปลี่ยนแปลงด้านสุขภาพ

**พัฒนาศักยภาพ** หมายถึงการส่งเสริม พัฒนาและสนับสนุนเช่น การให้ความรู้ผ่าน application สมาร์ทอสม. หรือสื่ออื่นๆ การฝึกปฏิบัติ การอบรมพัฒนาศักยภาพเป็นต้น เพื่อให้ อสม. กลุ่มเป้าหมายยกระดับเป็น อสม. ๔.๐

### ๔. กลุ่มเป้าหมาย

อสม.นักจัดการสุขภาพชุมชน และหรือ อสม. ที่มี Smart phoneทุก เขตสุขภาพที่ ๑ จำนวน ๓๓,๐๒๔ คน

### ๕. ระยะเวลาดำเนินงาน

ประจำปีงบประมาณ ๒๕๖๑ (เริ่มไตรมาส๒)

#### ๑. วิธีการดำเนินการ

หลักเกณฑ์ที่ใช้สำหรับประเมิน อสม.ที่จะยกระดับเป็นอสม. ๔.๐ โดยผู้ที่จะผ่านเกณฑ์จะต้องผ่านองค์ประกอบ การประเมิน ๓ ประเด็น ดังนี้

อสม. ๔.๐	เกณฑ์การประเมิน
๑. สามารถใช้เทคโนโลยีดิจิทัลได้	สามารถใช้เทคโนโลยีดิจิทัล เช่น application สมาร์ทอสม. หรือ โปรแกรมอื่นๆ ที่กำหนดได้
๒. มีความรอบรู้ด้านสุขภาพ (Health Literacy)	มีความรอบรู้ด้านสุขภาพในเรื่องการปฐมพยาบาลเบื้องต้นหรือเรื่องอื่นๆ ที่กำหนด
๓. มีจิตอาสาและเป็นผู้นำการเปลี่ยนแปลงด้านสุขภาพ	มีทักษะปฏิบัติการให้การช่วยเหลือสังคมด้านปฐมพยาบาลเบื้องต้นและช่วยชีวิตขั้นพื้นฐาน

๑. การประเมินตนเอง (Self Assessment) โดย อสม.ประเมินผ่าน application สมาร์ทอสม.หรือ โปรแกรมอื่นๆ ที่กำหนด

๒. การสุ่มประเมิน ตามระเบียบวิธีทางสถิติ และบันทึกผลการประเมินที่เว็บไซต์ [www.thaiphc.net](http://www.thaiphc.net)



## ๖. ตัวชี้วัดความสำเร็จโครงการ

ร้อยละของ อสม. กลุ่มเป้าหมายที่ได้รับการพัฒนาศักยภาพเป็น อสม. ๔.๐ ตามเกณฑ์ที่กำหนด

## ๗. ผลการดำเนินงาน

\*เป้าหมาย ๓๓,๐๒๔ ผลงาน ๓๔,๔๙๒ ร้อยละ ๑๐๔.๔๕%

-การปฐมพยาบาลเบื้องต้น เป้า ๒๓,๑๑๗ ผลงาน ๓๒,๓๙๖ ร้อยละ ๙๓.๙๒

-การช่วยฟื้นคืนชีพขั้นพื้นฐาน เป้า ๘,๐๙๑ ผลงาน ๒๐,๐๙๖ ร้อยละ ๒๕๑.๓๙

## ๘. ปัญหาอุปสรรค

๑.อสม.ยังขาดทักษะในการช่วยฟื้นคืนชีพขั้นพื้นฐานเพื่อนำไปปฏิบัติจริง

๒.ระยะเวลาเวลาที่ใช้ในการอบรมสั้นเกินไป

๓.การเข้าถึงการให้บริการทางเทคโนโลยีบางพื้นที่มีอย่างจำกัด

๔.เพิ่มภาระให้กับอสม.

๕.แอปฯ ยังไม่ครอบคลุมและใช้ประโยชน์อย่างคุ้มค่า

๖.การขยายผลยังไม่ทั่วถึงอสม.กลุ่มอื่นๆ

## ภาพกิจกรรม



## 2. กลุ่มมาตรฐานวิศวกรรมการแพทย์

### กิจกรรมมีดังนี้

- 2.1 ส่งเสริม ควบคุมกำกับ มาตรฐานด้านวิศวกรรมการแพทย์
- 2.2 อบรมการทดสอบ/สอบเทียบเครื่องมือวัดทางการแพทย์ชั้นพื้นฐาน(ด้านความดัน/ด้านน้ำหนัก/ด้านอุณหภูมิ)
- 2.3 พัฒนาห้องปฏิบัติการทดสอบเครื่องวัดความดันโลหิตสู่การขอรับรองมาตรฐาน ISO/IEC 17025
- 2.4 งานวิจัย
- 2.5 กิจกรรมความร่วมมือการพัฒนาหลักสูตรอิเล็กทรอนิกส์การแพทย์ปีการงบประมาณ พ.ศ.2561 ของสำนักงานสนับสนุนบริการสุขภาพ เขต 1 จังหวัดเชียงใหม่

## 2.1. ส่งเสริม ควบคุมกำกับ มาตรฐานด้านวิศวกรรมการแพทย์

### ๑. ตอบสนองยุทธศาสตร์

ประเด็นยุทธศาสตร์ที่ ๑ คุ่มครองผู้บริโภคด้านระบบบริการสุขภาพ

ผลผลิตที่ ๑ สถานบริการสุขภาพภาครัฐ ภาคเอกชน สถานประกอบการเพื่อสุขภาพ และผู้ประกอบการเพื่อสุขภาพ ได้รับความส่งเสริม สนับสนุน พัฒนา ควบคุม กำกับ มีมาตรฐานตามที่กฎหมายกำหนด และยกระดับคุณภาพบริการสู่สากล

กิจกรรมที่ ๒ ส่งเสริม สนับสนุน พัฒนา ควบคุม กำกับ สถานบริการสุขภาพภาครัฐ ภาคเอกชน สถานประกอบการเพื่อสุขภาพ และผู้ประกอบการเพื่อสุขภาพ และเครือข่ายระบบบริการสุขภาพ

### ๒. วัตถุประสงค์โครงการ

เพื่อให้สถานบริการสุขภาพภาครัฐได้รับการส่งเสริม พัฒนาคุณภาพมาตรฐานด้านวิศวกรรมการแพทย์ ที่มีคุณภาพตามมาตรฐานที่กำหนด

### ๓. กิจกรรม

ทดสอบ/สอบเทียบ และบำรุงรักษาเครื่องมือวัดทางการแพทย์

### ๔. กลุ่มเป้าหมาย

โรงพยาบาล ในเขตรับผิดชอบของสำนักงานสนับสนุนบริการสุขภาพเขต ๑ จังหวัดเชียงใหม่ จำนวน ๑๐๒ แห่งในเขตจังหวัด ลำพูน เชียงราย แพร่ ลำปาง เชียงใหม่ พะเยา แม่ฮ่องสอน และน่าน

### ๕. ระยะเวลาดำเนินการ

๑ ตุลาคม ๒๕๖๐ – ๓๐ กันยายน ๒๕๖๑

### ๖. วิธีการดำเนินการ

- จัดทำโครงการและแผนการปฏิบัติงาน
- แจกแจงแผนและประสานหน่วยงานรับบริการ
- เข้าดำเนินงานตามแผน
- สรุปผลการปฏิบัติงานให้โรงพยาบาล
- สรุปผลการปฏิบัติงานให้กองวิศวกรรมการแพทย์ (ID-base)
- รายงานผลการปฏิบัติงานให้กองแผนงาน กรมสนับสนุนบริการสุขภาพ

### ๗. ตัวชี้วัดความสำเร็จโครงการ

จำนวนสถานบริการสุขภาพภาครัฐที่ได้รับการส่งเสริม สนับสนุน ด้านวิศวกรรมการแพทย์ จำนวน ๑๐๒ แห่ง ได้รับการส่งเสริมตามเกณฑ์มาตรฐานด้านวิศวกรรมการแพทย์ ของกองวิศวกรรมการแพทย์ กรมสนับสนุนบริการสุขภาพ ร้อยละ ๑๐๐.

### ๘. ผลการดำเนินงาน

จำนวนโรงพยาบาลในพื้นที่ทั้งหมด	๑๐๒	แห่ง		
จำนวนโรงพยาบาลที่ดำเนินกิจกรรม	๖๙	แห่ง		
คิดเป็น	๖๗.๖๕	%		
จำนวนเครื่องมือวัดทางการแพทย์ทั้งหมด ในปีงบประมาณ ๒๕๖๑			๑๗,๒๓๖	เครื่อง
จำนวนเครื่องมือวัดทางการแพทย์ความเสี่ยงสูง ๗ รายการ			๕,๒๙๒	เครื่อง
คิดเป็น	๓๐.๗	%		

#### เครื่องมือวัดทางการแพทย์ความเสี่ยงสูง ๗ รายการ

๑ เครื่องให้สารดมสลบ (ส่วนควบคุม)	Anaesthesia (Machine)	จำนวน	๑๑๙	เครื่อง
๒ เครื่องกระตุกหัวใจ	Defibrillator	จำนวน	๖๒๘	เครื่อง
๓ เครื่องจี้-ตัด ด้วยกระแสไฟฟ้า	Electrosurgical Unit	จำนวน	๒๑๔	เครื่อง
๔ ตู้อบเด็ก	Infant Incubator	จำนวน	๒๔๑	เครื่อง
๕ เครื่องให้สารละลายในหลอดเลือด	Infusion Pump	จำนวน	๑,๗๐๔	เครื่อง
๖ เครื่องติดตามการทำงานของหัวใจ	Patient Monitor	จำนวน	๑,๖๓๗	เครื่อง
๗ เครื่องช่วยหายใจ	Ventilator	จำนวน	๗๔๙	เครื่อง
		จำนวน	<b>๕,๒๙๒</b>	<b>เครื่อง</b>

### ๙. ปัญหาอุปสรรค

- เจ้าหน้าที่ไม่พร้อมรับจำนวนโรงพยาบาล ๑๐๒ แห่ง
- จำนวนวันดำเนินงานไม่พร้อมรับจำนวนโรงพยาบาล ๑๐๒ แห่ง
- มีงาน/กิจกรรมอื่นแทรกระหว่างแผนการดำเนินงาน ทำให้ต้องเลื่อน หรือยกเลิกการดำเนินงานในช่วงเวลานั้นๆ
- งบประมาณเบิกกับโรงพยาบาลทำให้มีปัญหาในด้านค่าใช้จ่ายในการดำเนินงาน



## ๒.กิจกรรมการตรวจสอบวิศวกรรมความปลอดภัยในโรงพยาบาล ๘ ระบบ

๑. การตรวจสอบวิศวกรรมความปลอดภัยระบบไฟฟ้า
๒. การตรวจสอบวิศวกรรมความปลอดภัยระบบก๊าซทางการแพทย์
๓. การตรวจสอบวิศวกรรมความปลอดภัยระบบปรับอากาศและระบายอากาศ
๔. การตรวจสอบวิศวกรรมความปลอดภัยระบบไอน้ำ
๕. การตรวจสอบวิศวกรรมความปลอดภัยระบบขนส่ง (ลิฟต์)
๖. การตรวจสอบวิศวกรรมความปลอดภัยระบบสุขาภิบาล
๗. การตรวจสอบวิศวกรรมความปลอดภัยระบบป้องกันอัคคีภัย
๘. การตรวจสอบวิศวกรรมความปลอดภัยระบบสื่อสาร

### วิธีการดำเนินการ

๑. จัดทำแผนประจำปี
๒. ส่งหนังสือแจ้งกำหนดการ วัน เวลา ที่จะเข้าดำเนินการตรวจสอบวิศวกรรมความปลอดภัยให้โรงพยาบาลทราบ
๓. จัดทำหนังสือขออนุมัติเพื่อเข้าดำเนินการ
๔. เดินทางเข้าไปดำเนินการตรวจสอบวิศวกรรมความปลอดภัย ทั้ง ๘ ระบบตามลำดับ
๕. สรุปผลการตรวจสอบวิศวกรรมความปลอดภัย ทั้ง ๘ ระบบ ให้โรงพยาบาล
๖. จัดทำเอกสารรูปเล่มสรุปเสนอผู้บริหาร และส่งให้โรงพยาบาล
๖. สรุปผลการปฏิบัติงานให้กองวิศวกรรมการแพทย์ ทาง ID-base

### ผลการดำเนินงาน

จำนวนโรงพยาบาลในพื้นที่ทั้งหมด	๑๐๒	แห่ง
จำนวนโรงพยาบาลที่ได้รับดำเนินกิจกรรม	๒๓	แห่ง
	คิดเป็น	๒๒.๕๕ %

### โรงพยาบาลที่ได้รับการตรวจสอบวิศวกรรมความปลอดภัยประจำปี ๒๕๖๑

๑. โรงพยาบาลอมก๋อย จังหวัดเชียงใหม่
๒. โรงพยาบาลแม่เมาะ จังหวัดเชียงใหม่
๓. โรงพยาบาลสันป่าตอง จังหวัดเชียงใหม่
๔. โรงพยาบาลสันกำแพง จังหวัดเชียงใหม่
๕. โรงพยาบาลดอยสะเก็ด จังหวัดเชียงใหม่
๖. โรงพยาบาลแม่วาง จังหวัดเชียงใหม่
๗. โรงพยาบาลแม่แตง จังหวัดเชียงใหม่
๘. โรงพยาบาลขุนตาล จังหวัดเชียงราย
๙. โรงพยาบาลสมเด็จพระญาณสังวร จังหวัดเชียงราย
๑๐. โรงพยาบาลป่าแดด จังหวัดเชียงราย





๑๑. โรงพยาบาลแม่จัน จังหวัดเชียงราย
๑๒. โรงพยาบาลแม่สาย จังหวัดเชียงราย
๑๓. โรงพยาบาลเวียงป่าเป้า จังหวัดเชียงราย
๑๔. โรงพยาบาลแม่ลาว จังหวัดเชียงราย
๑๕. โรงพยาบาลแจ้ห่ม จังหวัดลำปาง
๑๖. โรงพยาบาลเมืองปาน จังหวัดลำปาง
๑๗. โรงพยาบาลวังเหนือ จังหวัดลำปาง
๑๘. โรงพยาบาลเสริมงาม จังหวัดลำปาง
๑๙. โรงพยาบาลลี่ จังหวัดลำพูน
๒๐. โรงพยาบาลบ้านธิ จังหวัดลำพูน
๒๑. โรงพยาบาลสมเด็จพระยุพราชปัว จังหวัดน่าน
๒๒. โรงพยาบาลลอง จังหวัดแพร่
๒๓. โรงพยาบาลแม่สะเรียง จังหวัดแม่ฮ่องสอน

### ปัญหาอุปสรรค

- จำนวนเจ้าหน้าที่รับผิดชอบงานวิศวกรรมความปลอดภัย ณ ปี ๒๕๖๑ มีเพียง ๒ คน ไม่สามารถรองรับการตรวจสอบโรงพยาบาลจำนวน ๑๐๒ แห่งได้ (จำนวนเจ้าหน้าที่รับผิดชอบงานวิศวกรรมความปลอดภัย ณ ปี ๒๕๖๒ เหลือเพียง ๑ คน)

- ระยะเวลาที่ให้กำหนดให้ดำเนินการมีเพียงช่วงไตรมาสที่ ๑ – ๒ เท่านั้น ตั้งแต่ไตรมาสที่ ๓ เป็นต้นไป เจ้าหน้าที่ที่รับผิดชอบงานวิศวกรรมความปลอดภัยต้องเปลี่ยนหน้าที่เป็นผู้ตรวจเยี่ยมประเมินมาตรฐานระบบบริการสุขภาพ ๗ ด้าน

### ภาพกิจกรรม



## ๒.๒ กิจกรรมการอบรมการทดสอบ/สอบเทียบเครื่องมือวัดทางการแพทย์ขั้น พื้นฐาน (ด้านความดัน/ด้านน้ำหนัก/ด้านอุณหภูมิ)

### ๑. ตอบสนองยุทธศาสตร์

ประเด็นยุทธศาสตร์ที่ ๑ คຸ້ມครองผู้บริโภคด้านระบบบริการสุขภาพ

ผลผลิตที่ ๑ สถานบริการสุขภาพภาครัฐ ภาคเอกชน สถานประกอบการเพื่อสุขภาพ และผู้ประกอบโรคศิลปะได้รับการส่งเสริม สนับสนุน พัฒนา ควบคุม กำกับ มีมาตรฐานตามที่กฎหมายกำหนด และยกระดับคุณภาพบริการสู่สากล

กิจกรรมที่ ๒ ส่งเสริม สนับสนุน พัฒนา ควบคุม กำกับ สถานบริการสุขภาพภาครัฐ ภาคเอกชน สถานประกอบการเพื่อสุขภาพ และผู้ประกอบโรคศิลปะ และเครือข่ายระบบบริการสุขภาพ

### ๒. วัตถุประสงค์โครงการ

๑. เพื่อถ่ายทอดองค์ความรู้ด้านการทดสอบเครื่องมือแพทย์พื้นฐาน ผู้บุคลากรให้สถานบริการสุขภาพในสังกัดโรงพยาบาลศูนย์ฯ โรงพยาบาลทั่วไปและโรงพยาบาลชุมชน

๒. เพื่อให้บุคลากรในสถานบริการสุขภาพ สามารถทดสอบเครื่องมือแพทย์พื้นฐานที่อบรมได้ด้วยตนเอง

### ๓. กิจกรรม

อบรมการทดสอบ/สอบเทียบเครื่องมือวัดทางการแพทย์ขั้นพื้นฐาน (ด้านความดัน/ด้านน้ำหนัก/ด้านอุณหภูมิ)

### ๔. กลุ่มเป้าหมาย

เจ้าหน้าที่ช่างจากโรงพยาบาล ในเขตรับผิดชอบของสำนักงานสนับสนุนบริการสุขภาพเขต ๑ จังหวัดเชียงใหม่ จำนวน ๑๐๒ แห่งในเขตจังหวัด ลำพูน เชียงราย แพร่ ลำปาง เชียงใหม่ พะเยา แม่ฮ่องสอน และน่าน

### ๕. ระยะเวลาดำเนินการ

ระหว่างวันที่ ๓๐ – ๓๑ มกราคม ๒๕๖๑

### ๖. วิธีการดำเนินการ

- จัดทำแผนโครงการและแจ้งกำหนดการวันดำเนินการให้สถานบริการสุขภาพ
- จัดเตรียมบุคลากร/เครื่องมือ/วัสดุ
- ดำเนินการโดยวิทยากรบรรยาย สาธิต และฝึกทักษะให้เจ้าหน้าที่ของโรงพยาบาล

### ๗. ตัวชี้วัดความสำเร็จโครงการ

ร้อยละ ๘๐ ของบุคลากรกลุ่มเป้าหมายได้รับการถ่ายทอดองค์ความรู้การทดสอบเครื่องมือแพทย์พื้นฐาน ๕ กลุ่ม ๒๒ ชนิดเครื่องมือ (ร้อยละ ๘๐)



## ๘. ผลการดำเนินงาน

ผู้เข้ารับการอบรมจากโรงพยาบาลในเขตรับผิดชอบ ๘ จังหวัด ประกอบด้วย

จังหวัด	จำนวนสถาน บริการสุขภาพ	จำนวน เจ้าหน้าที่ เป้าหมาย	จำนวนเจ้าหน้าที่ เข้ารับการอบรม	ร้อยละ
เชียงใหม่	๒๔	๔๘	๔๑	๘๕.๔๑
ลำพูน	๘	๑๖	๑๒	๗๕.๐๐
ลำปาง	๑๓	๒๖	๑๑	๔๒.๓๐
พะเยา	๙	๑๘	๖	๓๓.๓๓
แพร่	๘	๑๖	๕	๓๑.๒๕
แม่ฮ่องสอน	๗	๑๔	๑๒	๘๕.๗๑
เชียงราย	๑๘	๓๖	๒๕	๖๙.๔๔
น่าน	๑๕	๓๐	๑๖	๕๓.๓๓
<b>รวม</b>	<b>๑๐๒</b>	<b>๒๐๔</b>	<b>๑๒๘</b>	<b>๖๒.๗๔</b>

\* ภาควิชาเครื่องช่วย อาจารย์และนักเรียนหลักสูตรอิเล็กทรอนิกส์การแพทย์ จากวิทยาลัยเทคนิคเชียงใหม่เข้าร่วม  
สังเกตการณ์อีก ๓๕ คน

\* ผู้เข้าร่วมสังเกตการณ์ ๑๒ คน

รวมผู้เข้าร่วมรับการอบรมทั้งสิ้น ๑๗๕ คน

## ๙. ปัญหาอุปสรรค

๑. ผู้เข้าร่วมการอบรมและผู้เข้าร่วมสังเกตการณ์มีจำนวนมากทำให้เอกสารความรู้ แบบฝึกหัด  
ข้อสอบ และแบบประเมินที่จัดเตรียมไว้ไม่เพียงพอ แต่ได้มีการแก้ปัญหาโดยการสร้าง QR Code จัดวาง  
เอกสารไว้ใน Server เพื่อให้ผู้เข้าร่วมอบรม ดาวน์โหลดได้

๒. ผู้เข้าร่วมการอบรมมีจำนวนมาก ทำให้ไม่สามารถลงมือฝึกปฏิบัติได้อย่างทั่วถึง ทุกคน จึงควร  
แบ่งการจัดอบรมเป็น ๒ รุ่น

๓. สถานบริการสุขภาพบางแห่งอยู่ไกลการเดินทางไม่สะดวก และการสนับสนุนค่าใช้จ่ายให้ผู้เข้า  
รับการอบรมมีจำกัด



### ภาพกิจกรรม



## ๒.๓ พัฒนาห้องปฏิบัติการทดสอบเครื่องวัดความดันโลหิต สู่การขอรับรองมาตรฐาน ISO/IEC ๑๗๐๒๕

### ๑. ตอบสนองยุทธศาสตร์

ยุทธศาสตร์ที่ ๑ ส่งเสริมพัฒนาระบบบริการสุขภาพ สถานพยาบาล และสถานประกอบการเพื่อสุขภาพ  
 ยุทธศาสตร์ที่ ๔ พัฒนาระบบบริหารจัดการองค์การอย่างมีประสิทธิภาพ  
 ประเด็นยุทธศาสตร์ที่ ๑ คุ่มครองผู้บริโภคดีด้านบริการสุขภาพ  
 ผลผลิตที่ ๑ สถานบริการสุขภาพภาครัฐ ภาคเอกชนสถานประกอบการเพื่อสุขภาพภาค และ  
 ผู้ประกอบโรคศิลป์ได้รับการส่งเสริม สนับสนุน พัฒนา ควบคุม กำกับ มีมาตรฐานตามที่กฎหมายกำหนด และ  
 ยกระดับคุณภาพบริการสู่สากล  
 กิจกรรมที่ ๒ ส่งเสริม สนับสนุน พัฒนา ควบคุม กำกับ สถานบริการสุขภาพภาครัฐ ภาคเอกชน  
 สถานประกอบการเพื่อสุขภาพและผู้ประกอบโรคศิลป์และเครือข่ายระบบบริการสุขภาพ

### ๒. วัตถุประสงค์

๑. สร้างระบบคุณภาพห้องปฏิบัติการทดสอบเครื่องวัดความดันโลหิต และพัฒนาศักยภาพเจ้าหน้าที่  
 ให้มีความรู้ ความเข้าใจ ในด้านการทดสอบเครื่องวัดความดันโลหิต
๒. เพื่อเตรียมความพร้อมในการขอการรับรองตามมาตรฐาน ISO/IEC ๑๗๐๒๕ ด้านเครื่องวัดความ  
 ดันโลหิต

### ๓. กิจกรรม

พัฒนาห้องปฏิบัติการทดสอบเครื่องวัดความดันโลหิต สู่การขอการรับรองตามมาตรฐาน ISO/IEC  
 ๑๗๐๒๕

### ๔. ขอบเขตของโครงการ/กลุ่มเป้าหมาย/พื้นที่เป้าหมาย

การคุ้มครองผู้บริโภคด้านระบบบริการสุขภาพที่เกี่ยวข้องกับเครื่องวัดความดันโลหิต

๑. สำนักงานสาธารณสุขอำเภอในเขต ๘ จังหวัดภาคเหนือ
๒. โรงพยาบาลส่งเสริมสุขภาพตำบลในเขต ๘ จังหวัดภาคเหนือ
๓. โรงพยาบาลเอกชนในเขต ๘ จังหวัดภาคเหนือ

### ๕. ระยะเวลาดำเนินการ

- ๑ ตุลาคม ๒๕๖๐ - ๓๐ กันยายน ๒๕๖๑

### ๖. วิธีดำเนินการ

๑. แต่งตั้งคณะทำงาน เพื่อจัดทำแผนการดำเนินงาน
๒. ประชุมเชิงปฏิบัติการและ ส่งเจ้าหน้าที่เข้ารับการอบรม ตามข้อกำหนดมาตรฐาน ISO/IEC ๑๗๐๒๕
๓. จัดทำและพัฒนาเอกสารคุณภาพ
๔. ดำเนินการทดสอบเครื่องวัดความดันโลหิตในห้องปฏิบัติการตามคู่มือคุณภาพที่ สำนักงาน  
 สนับสนุนบริการสุขภาพเขต ๑ จังหวัดเชียงใหม่จัดทำ
๕. ส่งเจ้าหน้าที่ห้องปฏิบัติการทดสอบเข้าร่วมกิจกรรมเปรียบเทียบผลการวัดระหว่าง  
 ห้องปฏิบัติการ
๖. ตรวจสอบติดตามคุณภาพภายใน



## ๗. ตัวชี้วัดความสำเร็จ

๑. ห้องปฏิบัติการทดสอบสามารถเปิดให้บริการได้ตามที่กำหนด
๒. ห้องปฏิบัติการทดสอบมีผู้มาขอรับบริการเพื่อทดสอบคุณภาพห้องปฏิบัติการ
๓. ห้องปฏิบัติการทดสอบมีการเตรียมความพร้อมเพื่อยื่นขอการประเมินคุณภาพ ๘๐%

## ๘. ผลการดำเนินงาน

- มีเครื่องวัดความดันโลหิตส่งเข้าดำเนินการทดสอบจำนวน ๑๑๒ เครื่อง
- มีหน่วยงานส่งเครื่องวัดความดันโลหิตเข้าทดสอบจำนวน ๒๕ หน่วยงาน

## ๙. ปัญหาและอุปสรรค

- มีการเปลี่ยนแปลง Version ISO/IEC ๑๗๐๒๕
- ผู้รับบริการนำเครื่องวัดความดันโลหิต เข้ามาให้เจ้าหน้าที่ห้องปฏิบัติการทำการทดสอบมีจำนวนน้อย

## ภาพกิจกรรม





## ๒.๔ งานวิจัย

กิจกรรม (ต่อเนื่อง 2560-62) การสร้างเครื่องมือช่วยฟื้นฟูเด็กสมองพิการแขนขาอ่อนแรงและมีความบกพร่องทางการเคลื่อนไหว

### ๑. ตอบสนองยุทธศาสตร์

ยุทธศาสตร์การวิจัยที่ ๑ การสร้างศักยภาพและความสามารถในการพัฒนาทางสังคม  
กลยุทธ์การวิจัยที่ ๓ การส่งเสริมสุขภาพ การป้องกันโรคอุบัติใหม่ การรักษาพยาบาล การฟื้นฟูสมรรถภาพทางกายและจิตใจ รวมถึงการคุ้มครองผู้บริโภค

### ๒. วัตถุประสงค์

- ๒.๑ เพื่อศึกษาคุณสมบัติที่เหมาะสมของวัสดุสำหรับงานวิศวกรรมด้านอุปกรณ์การแพทย์
- ๒.๒ เพื่อสร้างเครื่องมือช่วยสำหรับการหัดเดินของเด็กพิการแขนขาอ่อนแรง
- ๒.๓ เพื่อพัฒนาเครื่องต้นแบบให้นำไปใช้ประโยชน์ได้จริง
- ๒.๔ เพื่อพัฒนาผลงานวิจัยในเชิงพาณิชย์

### ๓. กิจกรรม

งานวิจัยการสร้างเครื่องมือช่วยฟื้นฟูเด็กสมองพิการแขนขาอ่อนแรงและมีความบกพร่องทางการเคลื่อนไหว

### ๔. ขอบเขตของโครงการ/กลุ่มเป้าหมาย/พื้นที่เป้าหมาย

แผนการสร้างนวัตกรรมต้นแบบที่ผ่านการออกแบบ ชี้นำรูป ประกอบโครงสร้าง ปรับแต่ง และทดสอบการทำงาน

### ๕. ระยะเวลาดำเนินการ

ต่อเนื่อง ตุลาคม ๒๕๖๐-กันยายน ๒๕๖๒

### ๖. วิธีการดำเนินงาน

๑. ขออนุมัติโครงการและแผนการปฏิบัติการ
๒. ทำสัญญาจ้างเหมาจัดหาวัสดุโครงสร้าง วัสดุกลไกการก้าว และวัสดุเพื่อช่วยพยุงและช่วยให้เกิดการเคลื่อนที่
๓. ติดตามความก้าวหน้าการทำงาน

### ๗. ตัวชี้วัดความสำเร็จโครงการ

นวัตกรรมต้นแบบที่ผ่านการออกแบบ ชี้นำรูป ประกอบโครงสร้าง ปรับแต่ง และทดสอบการทำงาน

### ๘. ผลการดำเนินงาน

เบิกจ่ายงบประมาณรายจ่ายอื่น (งบวิจัย) กรมสนับสนุนบริการสุขภาพ ประจำปีงบประมาณ ๒๕๖๑ จำนวน ๘๑๑,๘๐๐บาท (แปดแสนหนึ่งหมื่นหนึ่งพันแปดร้อยบาทถ้วน) ในโครงการ : การสร้างเครื่องมือช่วยฟื้นฟูเด็กสมองพิการแขนขาอ่อนแรงและมีความบกพร่องทางการเคลื่อนไหว รหัสงบประมาณ ๒๑๐๐๗๑๗๐๒๐๗๐๐๐๓ โครงการวิจัยและพัฒนาด้านการสนับสนุนบริการสุขภาพ ก ๓ รหัส/กิจกรรมหลัก ๒๑๐๐๗๕๐๐๐L๕๗๖๐ วิจัยและพัฒนาด้านการสนับสนุนบริการสุขภาพ (การวิจัยประยุกต์) รหัสโครงการ xxx-xxxPxxx-Lxxxx-xx ซึ่งสามารถถัวเฉลี่ยจ่ายได้ทุกรายการ





### ๑๐. ความเสี่ยงที่สำคัญ และแนวทางในการลดความเสี่ยง

- การดำเนินงานไม่เป็นไปตามแผน วิธีลดความเสี่ยง ประเมินการดำเนินงาน

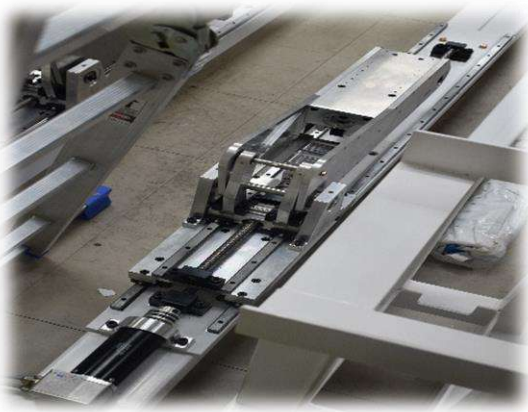

## กิจกรรมงานวิจัยการพัฒนาเครื่องกำเนิดไฟฟ้า 1,000 W โดยใช้แม่เหล็กถาวรเป็นต้นกำลัง สำหรับสถานพยาบาลที่อยู่ห่างไกลทุรกันดารทั่วประเทศ

### ๑. ตอบสนองยุทธศาสตร์

- ยุทธศาสตร์การวิจัยที่ ๑ การสร้างศักยภาพและความสามารถในการพัฒนาทางสังคม
- กลยุทธ์การวิจัยที่ ๓ การส่งเสริมสุขภาพ การป้องกันโรคอุบัติใหม่ การรักษาพยาบาล การฟื้นฟูสมรรถภาพทางกายและจิตใจ รวมถึงการคุ้มครองผู้บริโภค

### ๒. วัตถุประสงค์

- ๒.๑ เพื่อศึกษา ออกแบบ และสร้างเครื่องกำเนิดไฟฟ้าโดยใช้แม่เหล็กถาวรเป็นต้นกำลังผลิตไฟฟ้าที่มีประสิทธิภาพสูง
- ๒.๒ เพื่อพัฒนาสร้างเครื่องกำเนิดไฟฟ้าโดยใช้แม่เหล็กถาวรเป็นต้นกำลัง เป็นพลังงานทดแทนและพลังงานหมุนเวียนที่สะอาด
- ๒.๓ เพื่อพัฒนาสร้างเครื่องกำเนิดไฟฟ้าโดยใช้แม่เหล็กถาวรเป็นต้นกำลัง เป็นพลังงานทดแทนเมื่อเกิดภัยพิบัติทางธรรมชาติ
- ๒.๔ เพื่อจ่ายกระแสไฟฟ้าให้กับอุปกรณ์ทางการแพทย์ของสถานพยาบาลที่อยู่ห่างไกลความเจริญ

### ๓. กิจกรรม

งานวิจัยเพื่อสร้างเครื่องกำเนิดไฟฟ้าต้นแบบ โดยใช้แม่เหล็กถาวรเป็นต้นกำลัง

### ๔. กลุ่มเป้าหมาย

ศุขศาลาพระราชทานในเขตรับผิดชอบสำนักงานสนับสนุนบริการสุขภาพเขต ๑ จังหวัดเชียงใหม่

### ๕. ระยะเวลาดำเนินการ

๑ ตุลาคม ๒๕๖๐ – ๓๐ กันยายน ๒๕๖๑

### ๖. วิธีการดำเนินงาน

๑. ขออนุมัติโครงการและแผนการปฏิบัติการ
๒. ทำสัญญาจ้างเหมาออกแบบและเขียนแบบ
๓. จัดหาวัสดุโครงสร้าง วัสดุกลไกการทำงาน
๓. ประกอบชิ้นส่วนและวัสดุโครงสร้างเครื่องต้นแบบ
๔. ทดสอบการใช้งาน
๕. แก้ไขปรับปรุงภายหลังทดสอบการใช้งานเครื่องต้นแบบ
๖. สรุปและวิเคราะห์ผลการวิจัย

### ๗. ตัวชี้วัดความสำเร็จโครงการ

เครื่องกำเนิดไฟฟ้าโดยใช้แม่เหล็กถาวรเป็นต้นกำลังจำนวน ๑ เครื่อง พร้อมรายงานการวิจัยฉบับสมบูรณ์

### ๘. ผลการดำเนินงาน

สามารถพัฒนาสร้างเครื่องกำเนิดไฟฟ้าต้นแบบ โดยมีหลักการทำงานคือ ใช้แผงโซลาร์เซลล์จำนวน ๔ แผงรับพลังงานจากแสงอาทิตย์ชาร์จประจุเข้าแบตเตอรี่ขนาด ๒๐๐ Ah จำนวน ๔ ลูก นำพลังงานไฟฟ้าที่ได้รับไปจ่ายกระแสให้กับ มอเตอร์กระแสไฟฟ้าตรง ๑๒ – ๕๐ Volt. ขนาด ๑๐๐๐ วัตต์ เพื่อขับเคลื่อนเครื่องกำเนิดไฟฟ้ากระแสสลับขนาดพิกัด ๒๐๐๐ วัตต์ให้ผลิตกระแสไฟฟ้าจ่ายให้กับ อุปกรณ์ไฟฟ้าต่างๆต่อไป โดยมีชุดควบคุมสั่งการเพิ่ม-ลด ความเร็วรอบของมอเตอร์เมื่อภาระโหลดของเครื่องกำเนิดไฟฟ้ามีการเปลี่ยนแปลง

### ๙. ปัญหาและอุปสรรค

- ระยะเวลาและงบประมาณในการดำเนินงานมีจำกัด
- หากใช้แม่เหล็กถาวรคุณภาพสูงจะมีราคาแพงและต้องนำเข้าจากต่างประเทศ

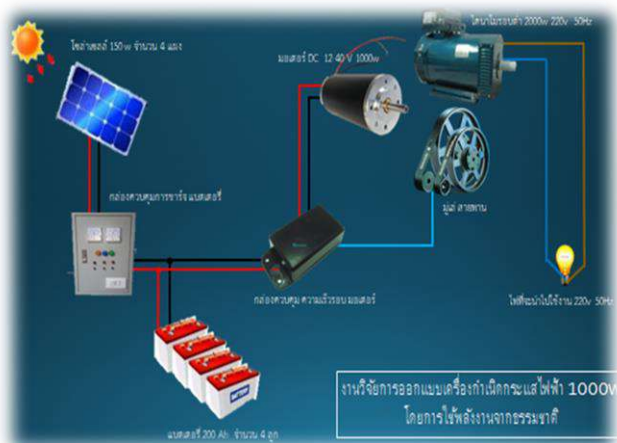
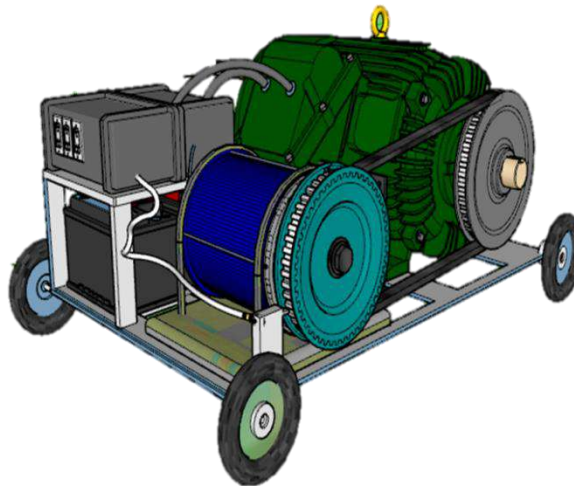

## ๒.๕ กิจกรรมความร่วมมือการพัฒนาหลักสูตรอิเล็กทรอนิกส์การแพทย์ ปีงบประมาณ พ.ศ. ๒๕๖๑ ของสำนักงานสนับสนุนบริการสุขภาพ เขต ๑ จังหวัดเชียงใหม่

### ๑. ตอบสนองยุทธศาสตร์

ยุทธศาสตร์ที่ ๑ ส่งเสริมพัฒนาระบบบริการสุขภาพ สถานพยาบาล และสถานประกอบการเพื่อสุขภาพ  
ยุทธศาสตร์ที่ ๔ พัฒนาระบบบริหารจัดการองค์การอย่างมีประสิทธิภาพ

### ๒. วัตถุประสงค์ของโครงการ

๑. เพื่อผลิตบุคลากรด้านวิศวกรรมการแพทย์ ที่มีความรู้ ความสามารถและทักษะในการดูแล บำรุงรักษา ทดสอบ/สอบเทียบมาตรฐานเครื่องมือแพทย์
๒. ร่วมกันจัดการอาชีวศึกษาด้านเครื่องมือแพทย์ในระดับเทคนิคโดยร่วมมือกันระหว่าง กรมสนับสนุน บริการสุขภาพ สำนักงานคณะกรรมการการอาชีวศึกษา และหน่วยงานอื่นๆที่เกี่ยวข้อง
๓. ร่วมดำเนินการอื่นๆที่จะเป็นประโยชน์และส่งเสริมการพัฒนาบุคลากรด้านวิศวกรรมการแพทย์
๔. พัฒนาการเรียนการสอนอาชีวศึกษาให้ก้าวทันเทคโนโลยีสมัยใหม่

### ๓. กิจกรรม

- กิจกรรมที่ ๑ การพัฒนาศักยภาพบุคลากรของกลุ่มวิศวกรรมการแพทย์เพื่อเป็นวิทยากร/ครู ใน การสอนนักศึกษา หลักสูตรอิเล็กทรอนิกส์การแพทย์ วิทยาลัยเทคนิคเชียงใหม่
- กิจกรรมที่ ๒ การประชุมเชิงปฏิบัติการ การเขียน รายละเอียด เนื้อหารายวิชา แผนการสอน การจัดทำคู่มือ ตำรา ใบงาน (Work Sheet)
- กิจกรรมที่ ๓ การถ่ายทอดเทคโนโลยีความรู้ ด้านการใช้งาน การซ่อม การบำรุงรักษา และ การทดสอบ/สอบเทียบมาตรฐานเครื่องมือแพทย์ ให้กับภาคีเครือข่ายและอาจารย์ผู้สอน หลักสูตรอิเล็กทรอนิกส์การแพทย์

### ๔. กลุ่มเป้าหมาย

๑. วิทยาลัยเทคนิคเชียงใหม่ จ.เชียงใหม่
๒. สำนักงานสนับสนุนบริการสุขภาพเขต ๑ จังหวัดเชียงใหม่
๓. สถานบริการสุขภาพ ในเขตพื้นที่รับผิดชอบของสำนักงานสนับสนุนบริการสุขภาพเขต ๑ จังหวัดเชียงใหม่
๔. สำนักงานคณะกรรมการการอาชีวศึกษาและกรมสนับสนุนบริการสุขภาพ มีกิจกรรมร่วมกันในการ เรียนการสอน และการฝึกงานในระดับอาชีวศึกษา ตามหลักสูตรที่พัฒนาขึ้น

### ๕. ระยะเวลาดำเนินการ

๑ ตุลาคม ๒๕๖๐ – ๓๐ กันยายน ๒๕๖๑

### ๖. วิธีดำเนินการ

๑. ประชุมคณะทำงานจัดทำหลักสูตร เพื่อจัดทำแผนการดำเนินงานทั้ง ๓ กิจกรรม
๒. แจกแผนการดำเนินงานและประสานงานผู้เกี่ยวข้อง



๓. ดำเนินการกิจกรรมต่างๆตามระยะเวลาที่กำหนด

๔. สรุปผลการดำเนินโครงการส่งให้กรมสนับสนุนบริการสุขภาพ

#### ๗. ตัวชี้วัดความสำเร็จของโครงการ/เป้าหมาย

หลักสูตรอิเล็กทรอนิกส์การแพทย์ได้รับการพัฒนาจนสำเร็จ สามารถนำไปใช้สอน เพื่อผลิตบุคลากรด้านวิศวกรรมการแพทย์ ตอบสนองความต้องการตลาดแรงงานได้

#### ๘. ผลการดำเนินงาน

กิจกรรมที่ ๑ การพัฒนาศักยภาพบุคลากรของกลุ่มวิศวกรรมการแพทย์เพื่อเป็นวิทยากร/ครู ในการสอนนักศึกษา หลักสูตรอิเล็กทรอนิกส์การแพทย์ วิทยาลัยเทคนิคเชียงใหม่

ดำเนินการระหว่างวันที่ ๗ - ๙ สิงหาคม ๒๕๖๑

- เพื่อพัฒนาศักยภาพเทคนิคการเป็นครู ให้เจ้าหน้าที่ช่าง มีความสามารถในการถ่ายทอด องค์ความรู้ ได้อย่างมีประสิทธิภาพ

- ผู้เข้ารับการอบรมประกอบด้วย เจ้าหน้าที่จาก สำนักงานสนับสนุนบริการสุขภาพเขต ๑ จังหวัดเชียงใหม่,โรงพยาบาลศูนย์/โรงพยาบาลทั่วไป, กองวิศวกรรมการแพทย์ และอาจารย์จากวิทยาลัยเทคนิคเชียงใหม่ รวม ๒๕ คน

#### สิ่งที่ได้

- รูปแบบการฝึกอบรมอย่างมีมาตรฐานของ สำนักงานคณะกรรมการการอาชีวศึกษา (สอศ.)
- ผู้รับผิดชอบเครื่องมือแพทย์ในโรงพยาบาลมีความรู้ความสามารถในการถ่ายทอดความรู้



**กิจกรรมที่ ๒ การประชุมเชิงปฏิบัติการ การเขียน รายละเอียด เนื้อหารายวิชา แผนการสอน การจัดทำ คู่มือ ตำรา ใบงาน (Work Sheet)**

ครั้งที่ ๑ วันที่ ๘ - ๑๐ มกราคม ๒๕๖๑ ผู้เข้าร่วมดำเนินการจากสำนักงานสนับสนุนบริการสุขภาพเขต ๑ จังหวัดเชียงใหม่, กองวิศวกรรมการแพทย์ และอาจารย์จากวิทยาลัยเทคนิคเชียงใหม่ จำนวน ๓๐ คน

**ผลการดำเนินงาน**

- แผนการเขียน รายละเอียด เนื้อหารายวิชา แผนการสอน การจัดทำคู่มือ ตำรา ใบงาน



**กิจกรรมที่ ๒ การประชุมเชิงปฏิบัติการ การเขียน รายละเอียด เนื้อหารายวิชา แผนการสอน การจัดทำ คู่มือ ตำรา ใบงาน (Work Sheet)**

ครั้งที่ ๒ ระหว่างวันที่ ๑๓ - ๑๕ มิถุนายน ๒๕๖๑ ผู้เข้าร่วมจากสำนักงานสนับสนุนบริการสุขภาพเขต ๑ จังหวัดเชียงใหม่, กองวิศวกรรมการแพทย์ และอาจารย์จากวิทยาลัยเทคนิคเชียงใหม่ จำนวน ๓๐ คน

**ผลการดำเนินงาน**

คู่มือการฝึกอบรมอย่างเป็นระบบ ตามมาตรฐานของ สำนักงานคณะกรรมการการอาชีวศึกษา (สอศ.)



## กิจกรรมที่ ๒ การประชุมเชิงปฏิบัติการ การเขียน รายละเอียด เนื้อหารายวิชา แผนการสอน การจัดทำคู่มือ ตำรา ใบงาน (Work Sheet)

ครั้งที่ ๓ ระหว่างวันที่ ๒๗ – ๒๘ สิงหาคม ๒๕๖๑ ผู้เข้าร่วมจากสำนักงานสนับสนุนบริการสุขภาพเขต ๑ จังหวัดเชียงใหม่, กองวิศวกรรมการแพทย์ และอาจารย์จากวิทยาลัยเทคนิคเชียงใหม่ จำนวน ๓๐ คน

ผลการดำเนินงาน สรุป ประเมินผลและติดตามความก้าวหน้าของหลักสูตร



## กิจกรรมที่ ๓ การถ่ายทอดเทคโนโลยีความรู้ ด้านการใช้งาน การซ่อม การบำรุงรักษา และการทดสอบ/สอบเทียบ มาตรฐานเครื่องมือแพทย์ ให้กับภาคีเครือข่ายและอาจารย์ผู้สอนหลักสูตรอิเล็กทรอนิกส์การแพทย์

ครั้งที่ ๑ (อิเล็กทรอนิกส์ทางการแพทย์) ดำเนินการวันที่ ๓๑ กรกฎาคม – ๓ สิงหาคม ๒๕๖๑ ผู้เข้าร่วมจำนวน ๕๐ คน ประกอบด้วย เจ้าหน้าที่จากโรงพยาบาล อาจารย์และนักศึกษาจาก วิทยาลัยเชียงใหม่

ผลการดำเนินงาน ผู้เข้าอบรมมีความรู้ความสามารถด้านการใช้งาน การซ่อม การบำรุงรักษา และการทดสอบ/สอบเทียบมาตรฐานเครื่องมือแพทย์ ด้านอิเล็กทรอนิกส์การแพทย์



**กิจกรรมที่ ๓** การถ่ายทอดเทคโนโลยีความรู้ ด้านการใช้งาน การซ่อม การบำรุงรักษา และการทดสอบ/สอบเทียบมาตรฐานเครื่องมือแพทย์ ให้กับภาคีเครือข่ายและอาจารย์ผู้สอนหลักสูตรอิเล็กทรอนิกส์การแพทย์

**ครั้งที่ ๒** (การบริหารจัดการระบบวิศวกรรมการแพทย์ในสถานบริการสุขภาพ) ดำเนินการวันที่ ๑๔ - ๑๗ สิงหาคม ๒๕๖๑ ผู้เข้าร่วมจำนวน ๕๐ คน ประกอบด้วย เจ้าหน้าที่จาก โรงพยาบาล อาจารย์และนักศึกษาจาก วท. เชียงใหม่

**ผลการดำเนินงาน** ผู้เข้าอบรมมีความรู้ความสามารถด้านการใช้งาน การซ่อม การบำรุงรักษา และการทดสอบ/สอบเทียบมาตรฐานเครื่องมือแพทย์ ด้านการบริหารจัดการระบบวิศวกรรมการแพทย์ในสถานบริการสุขภาพ



**กิจกรรมที่ ๓** การถ่ายทอดเทคโนโลยีความรู้ ด้านการใช้งาน การซ่อม การบำรุงรักษา และการทดสอบ/สอบเทียบมาตรฐานเครื่องมือแพทย์ ให้กับภาคีเครือข่ายและอาจารย์ผู้สอนหลักสูตรอิเล็กทรอนิกส์การแพทย์

**ครั้งที่ ๓** (เครื่องมือและอุปกรณ์การแพทย์พื้นฐาน) ดำเนินการวันที่ ๒๗ - ๓๑ สิงหาคม ๒๕๖๑ ผู้เข้าร่วมจำนวน ๕๐ คน ประกอบด้วย เจ้าหน้าที่จากโรงพยาบาล อาจารย์และนักศึกษาจาก วิทยาลัยเชียงใหม่



ผลการดำเนินงาน ผู้เข้าอบรมมีความรู้ความสามารถด้านการใช้งาน การซ่อม การบำรุงรักษา และการทดสอบ/ สอบเทียบมาตรฐานเครื่องมือแพทย์ ด้านเครื่องมือและอุปกรณ์การแพทย์พื้นฐาน



#### ๙. ปัญหาและอุปสรรค

ปัญหาและอุปสรรค	แนวทางแก้ไข
๑. เทคโนโลยีทางอิเล็กทรอนิกส์ทางการแพทย์มีความซับซ้อน ครูพี่เลี้ยงไม่สามารถถ่ายทอดความรู้ได้ในระยะเวลาอันสั้น	- ต้องใช้ผู้เชี่ยวชาญจาก กรมฯ สบส. ในการสนับสนุน อีگونهอย่างน้อย ๒ ปี
๒. บันทึกความร่วมมือระหว่าง กรมฯ สบส. กับ สำนักงานคณะกรรมการการอาชีวศึกษาจะครบกำหนดระยะเวลาความร่วมมือในวันที่ ๑๓ มีนาคม ๒๕๖๒	- ขยายระยะเวลาบันทึกความร่วมมือระหว่าง กรมฯ สบส. กับสำนักงานคณะกรรมการการอาชีวศึกษา

### 3. กลุ่มมาตรฐานอาคารและสภาพแวดล้อม

#### โครงการส่งเสริมมาตรฐานระบบบริการสุขภาพด้านอาคารและสภาพแวดล้อม

##### ๑. ตอบสนองยุทธศาสตร์

ยุทธศาสตร์ที่ ๓ เสริมสร้างศักยภาพและพัฒนาเครือข่ายระบบสุขภาพภาคประชาชน

##### ๒. วัตถุประสงค์โครงการ

ส่งเสริมมาตรฐานระบบบริการสุขภาพด้านอาคารและสภาพแวดล้อม โรงพยาบาลและหน่วยงานสังกัดกระทรวงสาธารณสุข ในเขตบริการสุขภาพที่ ๑ ให้ยกระดับผ่านเกณฑ์คุณภาพ และควบคุม กำกับติดตามงานก่อสร้าง ตามมาตรฐานวิศวกรรม ให้เกิดความปลอดภัยต่อผู้รับบริการ และผู้ใช้อาคาร

##### ๓. กิจกรรม

###### กิจกรรมที่ ๑ เยี่ยมประเมินมาตรฐานระบบบริการสุขภาพด้านอาคารและสภาพแวดล้อม

- กลุ่มเป้าหมาย โรงพยาบาลที่ผ่านเกณฑ์ระดับ พัฒนา รวมทั้งสิ้น ๒๐ แห่ง
- ระยะเวลาดำเนินงาน ธันวาคม ๒๕๖๐-กรกฎาคม ๒๕๖๑

###### กิจกรรมที่ ๒ สนับสนุนงานด้านอาคารและสภาพแวดล้อม

- กลุ่มเป้าหมาย หน่วยงานสังกัดกระทรวงสาธารณสุข เขตบริการสุขภาพที่ ๑
- ระยะเวลาดำเนินงาน งบประมาณประจำปี

##### ๔. วิธีดำเนินงาน

๔.๑ สรุปผลการตรวจเยี่ยมประเมินปีที่ผ่าน

๔.๒ รับนโยบายในการส่งเสริม และการปรับปรุงแบบการตรวจเยี่ยมประเมิน

๔.๓ ส่งเสริมเครือข่าย รพ.ภายในเขต และ สสจ. เกี่ยวกับมาตรฐานระบบอาคารและสภาพแวดล้อม

๔.๔ ออกตรวจเยี่ยมประเมินตามแผน ระดับพัฒนา มุ่งสู่ ระดับคุณภาพ

๔.๕ บันทึกข้อมูลลงระบบ HS๔

##### ๕. การสนับสนุนงบประมาณ

๕.๑ กิจกรรมที่ ๑ เยี่ยมประเมินมาตรฐานระบบบริการสุขภาพด้านอาคารและสภาพแวดล้อม ๕.๒

กิจกรรมที่ ๒ สนับสนุนงานด้านอาคารและสภาพแวดล้อม

## ๖. ผลการดำเนินงาน

	เชียงใหม่	25	7.5	2.5	20	17.5	12.5	15	
ลำดับ	โรงพยาบาล	หมวด AR	หมวด IN	หมวด LS	หมวด ST	หมวด EE	หมวด SN	หมวด ME	สรุปคะแนน
1	โรงพยาบาลนครพิงค์	21.43	7.5	2.5	17.5	15.75	11.25	13.13	92%
2	โรงพยาบาลจอมทอง	19.64	6.63	2.5	15	11.81	10	12.19	82%
3	โรงพยาบาลพระรัตนเวชชาานุถูล เฉลิมพระเกียรติ 60 พรรษา	20.12	6.56	2.5	10	14.44	11.25	12.5	82%
4	โรงพยาบาลเชิงดาว	21.13	7.5	2.5	10	15.66	11.25	15	88%
5	โรงพยาบาลดอยสะเก็ด	18.45	6.48	1.67	15	11.97	10	7.5	71%
6	โรงพยาบาลแม่แตง	16.96	5.8	1.67	15	10.69	11.25	10	72%
7	โรงพยาบาลสะเมิง	16.96	5.11	2.5	15	13.56	10	7.5	74%
8	โรงพยาบาลฝาง	19.35	7.21	1.25	12.5	12.69	10	9.38	72%
9	โรงพยาบาลแม่อาย	19.64	5.48	1.25	17.5	11.05	10	7.5	69%
10	โรงพยาบาลพร้าว	22.32	4.77	2.5	10	16.58	12.5	15	85%
11	โรงพยาบาลสันป่าดอง	23.51	7.21	2.5	10	15.66	12.5	15	90%
12	โรงพยาบาลสันกำแพง	20.83	7.5	2.5	10	16.12	12.5	14.06	88%
13	โรงพยาบาลสันทราย	16.96	5.94	2.08	15	11.81	12.5	11.25	78%
14	โรงพยาบาลหางดง	17.26	5.8	1.67	10	15.2	8.75	15	74%
15	โรงพยาบาลฮอด	22.62	7.5	2.08	10	13.38	11.25	15	84%
16	โรงพยาบาลดอยเต่า	20.83	7.5	2.5	12.5	13.82	11.25	15	88%
17	โรงพยาบาลอมก๋อย	17.99	6.75	2.08	10	13.13	11.25	10	75%
18	โรงพยาบาลสารภี	19.35	4.43	1.67	15	13.13	10	7.5	69%
19	โรงพยาบาลเวียงแหง	17.07	7.08	2.5	10	12.35	11.25	10	77%
20	โรงพยาบาลไชยปราการ	20.24	7.16	2.5	10	14.74	12.5	10	82%
21	โรงพยาบาลแม่วาง	19.82	7.5	2.08	10	14	11.25	10	78%
22	โรงพยาบาลแม่ออน	18.75	6.14	2.5	12.5	12.35	12.5	12.5	82%
23	โรงพยาบาลดอยหล่อ	16.77	7.5	1.67	15	12.35	11.25	10	77%
24	โรงพยาบาลวัดจันทร์ เฉลิมพระเกียรติ 80 พรรษา	15.85	4.09	2.5	15	14.74	8.75	7.5	71%

	เชียงราย	25	7.5	2.5	20	17.5	12.5	15	100
ลำดับ	โรงพยาบาล	หมวด AR	หมวด IN	หมวด LS	หมวด ST	หมวด EE	หมวด SN	หมวด ME	สรุปคะแนน
1	โรงพยาบาลเชียงรายประชานุเคราะห์	21.73	7.5	2.08	20	16.19	11.25	15	93%
2	โรงพยาบาลเทิง	23.21	7.5	2.08	15	14.88	10	12.5	86%
3	โรงพยาบาลพาน	23.51	7.5	2.5	12.5	14.44	11.25	10	85%
4	โรงพยาบาลป่าแดด	23.51	7.5	2.5	10	17.06	10	15	89%
5	โรงพยาบาลแม่จัน	22.32	7.5	2.5	20	16.12	12.5	14.06	96%
6	โรงพยาบาลเชียงแสน	20.83	7.5	2.08	15	14.44	11.25	15	88%
7	โรงพยาบาลแม่สาย	18.75	6.35	2.08	20	13.82	12.5	12.19	86%
8	โรงพยาบาลแม่สรวย	21.13	7.5	2.5	17.5	16.19	10	5.63	83%
9	โรงพยาบาลเวียงป่าเป้า	22.93	7.5	2.5	10	17.04	10	15	88%
10	โรงพยาบาลพญาเม็งราย	23.51	7.5	2.5	10	15.2	12.5	10	85%
11	โรงพยาบาลเวียงแก่น	22.32	7.5	2.5	10	15.2	12.5	15	89%
12	โรงพยาบาลขุนตาล	20.5	7.5	1.25	10	12.43	8.75	15	75%
13	โรงพยาบาลแม่ฟ้าหลวง	20.73	5.77	2.5	10	15.75	11.25	15	84%
14	โรงพยาบาลแม่ลาว	22.92	7.5	2.5	10	15.66	10	15	87%
15	โรงพยาบาลเวียงเชียงรุ้ง	20.54	7.5	2.5	10	13.13	11.25	5.63	76%
16	โรงพยาบาลสมเด็จพระยุพราชเชียงของ	15.18	5.48	1.67	15	11.51	12.5	10	73%
17	โรงพยาบาลสมเด็จพระญาณสังวร	18.75	7.19	2.08	15	14.44	12.5	15	87%
18	โรงพยาบาลคอดอยหลวง	13.99	7.03	2.08	10	14.44	12.5	15	81%

	น่าน	25	7.5	2.5	20	17.5	12.5	15	
ลำดับ	โรงพยาบาล	ด้านที่ 1	ด้านที่ 2	ด้านที่ 3	ด้านที่ 4	ด้านที่ 5	ด้านที่ 6	ด้านที่ 7	สรุปคะแนน
1	โรงพยาบาลน่าน	23.78	7.5	2.5	20	17.06	11.25	14.06	97%
2	โรงพยาบาลแม่จริม	21.43	6.75	1.23	17.5	10.59	12.5	10	77%
3	โรงพยาบาลบ้านหลวง	20.24	6.82	2.08	12.5	14.74	11.25	10	80%
4	โรงพยาบาลนาโฮย	22.02	7.5	2.08	15	16.63	11.25	0	76%
5	โรงพยาบาลท่าวังผา	20.54	6.92	2.5	17.5	16.12	12.5	10	89%
6	โรงพยาบาลเวียงสา	23.21	5.48	2.5	20	15.75	11.25	5.63	83%
7	โรงพยาบาลทุ่งช้าง	22.92	7.5	2.5	20	15.31	10	4.69	84%
8	โรงพยาบาลเชียงกลาง	24.36	7.16	1.67	10	15.07	8.75	10	76%
9	โรงพยาบาลนาหมื่น	21.43	7.5	1.25	12.5	16.12	11.25	12.5	81%
10	โรงพยาบาลสันติสุข	21.43	5.77	2.5	10	14.88	12.5	5.63	76%
11	โรงพยาบาลบ่อเกลือ	21.73	7.5	2.5	10	16.47	8.75	7.5	79%
12	โรงพยาบาลสองแคว	21.13	5.77	2.5	20	13.56	11.25	4.69	80%
13	โรงพยาบาลสมเด็จพระยุพราชปัว	20.24	5.77	2.5	17.5	13.13	12.5	12.19	86%
14	โรงพยาบาลเฉลิมพระเกียรติ (น่าน)	22.32	7.5	2.08	10	15.07	11.25	15	86%
15	โรงพยาบาลภูเพียง	15.77	7.5	2.5	12.5	16.63	11.25	15	87%

	พะเยา	25	7.5	2.5	20	17.5	12.5	15	
ลำดับ	โรงพยาบาล	ด้านที่ 1	ด้านที่ 2	ด้านที่ 3	ด้านที่ 4	ด้านที่ 5	ด้านที่ 6	ด้านที่ 7	สรุปคะแนน
1	โรงพยาบาลพะเยา	20.83	7.5	1.67	10	12.69	11.25	12.19	78%
2	โรงพยาบาลเชียงคำ	24.11	6.92	2.5	12.5	15.75	10	13.13	87%
3	โรงพยาบาลจุน	21.73	7.5	2.08	12.5	16.12	8.75	15	85%
4	โรงพยาบาลเชียงม่วน	19.35	7.5	2.5	17.5	13.61	9.38	12.5	86%
5	โรงพยาบาลดอกคำใต้	21.13	6.82	2.5	17.5	15.2	8.75	11.25	85%
6	โรงพยาบาลปง	21.43	7.5	2.5	12.5	16.12	12.5	7.5	84%
7	โรงพยาบาลแม่ใจ	19.05	7.5	2.08	15	14.28	12.5	10.31	84%
8	โรงพยาบาลกุขาง	9.64	5.89	0	10	13.38	9.38	2.81	48%
9	โรงพยาบาลภูพานยาว	12.5	0	1.25	10	10.99	6.25	7.5	45%

	แพร่	25	7.5	2.5	20	17.5	12.5	15	
ลำดับ	โรงพยาบาล	ด้านที่ 1	ด้านที่ 2	ด้านที่ 3	ด้านที่ 4	ด้านที่ 5	ด้านที่ 6	ด้านที่ 7	สรุปคะแนน
1	โรงพยาบาลแพร่	23.51	7.5	2.5	17.5	17.06	10	15	94%
2	โรงพยาบาลร้องกวาง	22.5	6.82	1.67	15	15.66	8.75	15	83%
3	โรงพยาบาลลอง	22.32	6.92	2.5	12.5	15.31	11.2	15	89%
4	โรงพยาบาลสูงเม่น	23.21	7.5	2.5	12.5	12.2	11.2	15	88%
5	โรงพยาบาลสอง	21.13	7.5	2.5	17.5	13.36	8.75	12.5	86%
6	โรงพยาบาลวังชิ้น	20.54	7.5	2.5	12.5	15.66	8.75	15	86%
7	โรงพยาบาลหนองม่วงไข่	22.87	7.16	0%	12.5	17.04	8.75	12.5	71%
8	โรงพยาบาลสมเด็จพระยุพราชเด่นชัย	22.02	7.5	2.5	17.5	12.89	12.5	7.5	86%

	แม่ฮ่องสอน	25	7.5	2.5	20	17.5	12.5	15	
ลำดับ	โรงพยาบาล	ด้านที่ 1	ด้านที่ 2	ด้านที่ 3	ด้านที่ 4	ด้านที่ 5	ด้านที่ 6	ด้านที่ 7	สรุปคะแนน
1	โรงพยาบาลศรีสังวาลย์	22.32	6.63	2.5	12.5	15.75	11.2	13.13	87%
2	โรงพยาบาลขุนยวม	21.43	7.5	2.5	12.5	13.9	10.94	7.5	81%
3	โรงพยาบาลป่า	22.32	7.21	2.5	15	14.88	11.25	3.75	80%
4	โรงพยาบาลแม่สะเรียง	18.45	6.75	1.67	5	14.28	11.25	15	75%
5	โรงพยาบาลแม่ลาน้อย	19.64	6.38	1.67	5	15.56	10	15	75%
6	โรงพยาบาลสบเมย	18.15	6.88	1.67	5	12.35	11.25	15	74%
7	โรงพยาบาลปางมะผ้า	18.15	6.82	1.67	15	14.28	8.75	15	80%

	ลำปาง	25	7.5	2.5	20	17.5	12.5	15	
ลำดับ	โรงพยาบาล	ด้านที่ 1	ด้านที่ 2	ด้านที่ 3	ด้านที่ 4	ด้านที่ 5	ด้านที่ 6	ด้านที่ 7	สรุปคะแนน
1	โรงพยาบาลลำปาง	24.4	7.5	2.08	12.5	16.19	11.25	15	89%
2	โรงพยาบาลแม่มาะ	20.54	7.13	2.5	12.5	15.07	10	15	87%
3	โรงพยาบาลเกาะคา	23.21	7.16	2.08	15	14	12.5	12.19	87%
4	โรงพยาบาลเสริมงาม	21.43	7.5	2.5	12.5	15.56	11.25	12.5	87%
5	โรงพยาบาลงาว	19.94	7.5	2.5	7.5	14.28	12.5	15	86%
6	โรงพยาบาลแจ้ห่ม	17.68	7.13	2.08	15	16.19	10	11.25	82%
7	โรงพยาบาลวังเหนือ	22.02	7.5	2.5	12.5	14.74	12.5	12.5	88%
8	โรงพยาบาลเถิน	22.02	7.19	2.5	12.5	16.12	10	14.06	87%
9	โรงพยาบาลแม่พริก	21.73	7.5	2.5	12.5	13.36	7.5	12.5	81%
10	โรงพยาบาลแม่ทะ	20.24	7.13	2.5	5	13.36	12.5	12.5	80%
11	โรงพยาบาลสบปราบ	21.43	7.13	2.5	12.5	17.01	11.25	12.5	88%
12	โรงพยาบาลห้างฉัตร	21.43	7.13	2.5	10	17.04	10	15	87%
13	โรงพยาบาลเมืองปาน	16.07	6.67	1.67	10	14.58	12.5	10	74%

	ลำพูน	25	7.5	2.5	20	17.5	12.5	15	
ลำดับ	โรงพยาบาล	ด้านที่ 1	ด้านที่ 2	ด้านที่ 3	ด้านที่ 4	ด้านที่ 5	ด้านที่ 6	ด้านที่ 7	สรุปคะแนน
1	โรงพยาบาลลำพูน	22.32	7.21	2.5	20	15.31	12.5	13.13	94%
2	โรงพยาบาลแม่ทา	20.24	7.5	2.5	12.5	17.06	11.25	15	90%
3	โรงพยาบาลบ้านโฮ้ง	18.9	7.13	1.67	15	12.35	12.5	7.5	76%
4	โรงพยาบาลลี้	18.6	7.5	2.08	10	12.15	15.5	7.5	79%
5	โรงพยาบาลทุ่งหัวช้าง	18.29	7.13	2.5	10	13.9	11.25	7.5	77%
6	โรงพยาบาลป่าซาง	17.99	6.88	2.08	15	10.94	11.25	7.5	75%
7	โรงพยาบาลบ้านธิ	17.99	6.38	2.08	15	12.43	11.25	10	78%
8	โรงพยาบาลเวียงหนองล่อง	15	5.16	1.25	12.5	13.9	11.25	11.25	69%



ตารางติดตามความก้าวหน้าโครงการก่อสร้างเขตสุขภาพที่ 1 (ณ วันที่ 10 ตค 2560)

จังหวัด	สถานที่	ชื่อโครงการ	จำนวนชั้น	สัญญาเลขที่	แบบลงที่	เริ่มสัญญา	สิ้นสุดสัญญา	ระยะเวลา (วัน)	ขนาดเวลา สัญญาใหม่	งวดงานตามสัญญาจ้างวันที่รวบรวมงวดงาน																		สรุปจ้างเร็ว วัน	บริษัท ผู้ชนะ	
										งวดที่ 1	งวดที่ 2	งวดที่ 3	งวดที่ 4	งวดที่ 5	งวดที่ 6	งวดที่ 7	งวดที่ 8	งวดที่ 9	งวดที่ 10	งวดที่ 11	งวดที่ 12	งวดที่ 13	งวดที่ 14	งวดที่ 15	งวดที่ 16	งวดที่ 17	งวดที่ 18			
ลำปาง	รพ.อิน	อาคารผู้ป่วยนอก-ป่าตอ	6	162/2558	9965	19-May-58	2-Feb-61	990		6 ตค 58	5 ตค 58	3 พค 59	3 เมย 59	8 มิย 59	1 ตค 59	30 พค 59	19 พค 59	8 เมย 60	27 พค 60	18 เมย 60	17 มิย 60	16 ตค 60	25 ตค 60	2 พค 61		เร็วว่าสัญญา	33	บ. ลี คี อี น โนวา โรจน		
	รพ.ลำปาง	อาคารทันตกรรม 5 ชั้น	5	82/2560	1000	10 เมย 60	9 เมย 61	365		28 พค 60	30 มิย 60	4 พค 60	13 มิย 60	23 พค 60	22 พค 60	21 พค 60	31 ตค 60	20 พค 60	9 เมย 61								ช้ากว่าสัญญา		บ. สยามธรรมนัท วีโรจน์เอกฤกษ์	
	รพ.ลำปาง	อาคารคลังเวชภัณฑ์	5	83/2560	1000	14 เมย 60	7 พค 61	540		14 มิย 60	28 พค 60	27 พค 60	25 พค 60	29 พค 60	27 พค 61	23 เมย 61	23 พค 61	22 มิย 61	7 พค 61									ช้ากว่าสัญญา		บ. นครเบอร์ 3 วีโรจน์เอกฤกษ์
แพร่	รพ.แพร่	อาคารผู้ป่วยใน 156 เตียง	8		9045	31 พค 59	27 ตค 61	750		21 ตค 59	5 พค 59	9 เมย 60	13 พค 60	20 มิย 60	24 เมย 60	29 พค 60	8 พค 60	17 พค 60	26 พค 60	5 พค 60	15 พค 60	24 เมย 61	5 มิย 61	14 เมย 61	24 พค 61	5 พค 61	27 พค 61	ช้ากว่าสัญญา		เซ็นเซอร์อินเตอร์เนชั่นเนล วีโรจน์
	รพ.แพร่	อาคารพหุแพทย์ 2 ครอบคลุม	3		8079	28 พค 59	22 พค 60	360		26 พค 59	25 เมย 60	24 พค 60	26 มิย 60	5 พค 60	14 มิย 60	24 พค 60	7 พค 60											ช้ากว่าสัญญา		พหล. เป้า โสวดี วีโรจน์
	รพ.แพร่	อาคารสำนักงาน สขจ.	3	8/2560	8491	25 มิย 60	28 เมย 61	400		23 พค 60	2 พค 60	11 พค 60	20 พค 60	30 พค 60	9 พค 60	18 เมย 61	27 พค 61	28 เมย 61										ช้ากว่าสัญญา		พหล. กรีนพีท วีโรจน์
	รพ. ร้อยกวาง	อาคารผู้ป่วยนอก 2 ชั้น	2	7/2560	10402	25 มิย 60	18 เมย 61	390		22 มิย 60	1 พค 60	10 พค 60	20 พค 60	19 พค 60	19 พค 60	18 เมย 61	17 พค 61	19 มิย 61	18 เมย 61									เร็วว่าสัญญา	28	เซ็นเซอร์อินเตอร์เนชั่นเนล วีโรจน์
น่าน	รพ. น่าน	อาคารพหุแพทย์ 24 ห้อง	3	7/2560	9555	23 พค 59	17 พค 60	360		0	20-Feb-60	1-Apr-60	11-May-60	20-Jun-60	30-Jul-60	8-Sep-60	18-Oct-60	17-Dec-60										ช้ากว่าสัญญา		พหล. อี วัฒนา วีโรจน์
	รพ. น่าน	อาคารผู้ป่วยใน 156 เตียง	7	10945	013/2560	29-Mar-60	16-Feb-62	690		0	18-Jun-60	7-Aug-60	26-Sep-60	8-Sep-60	4-Jun-61	23-Feb-61	14-Apr-61	3-Jun-61	23-Jul-61	11-Sep-61	31-Oct-61	30-Dec-61	-	-	-	-	-	ช้ากว่าสัญญา	-54	บ. โยคสไตออสไต วีโรจน์, ช่างโฮง
	รพ. น่าน	อาคารศูนย์สุขภาพชุมชน	4	011/2560	10847	17-Mar-60	12-May-61	420		0	12-May-60	16-Jun-60	16-Jul-60	15-Aug-60	14-Sep-59	19-Oct-60	23-Nov-60	28-Dec-60	1-Feb-61	8-Mar-61	12-Apr-61	12-May-61						ช้ากว่าสัญญา	-2	พหล. สาทองชง วีโรจน์, ช่างโฮง





ตารางติดตามความก้าวหน้าโครงการก่อสร้างเขตสุขภาพที่ 1 (ณ วันที่ 10 ตค 2560)

จังหวัด	สถานที่	ชื่อโครงการ	จำนวนชิ้น	สัญญาฉบับที่	แบบเลขที่	เริ่มสัญญา	สิ้นสุดสัญญา	ระยะเวลา (วัน)	ขอบเขตสัญญาไปน	งวดงานตามสัญญาซึ่งนับที่รวมงวดงาน																		สรุปเชิงเร็ว	วัน	บริษัทผู้ชนะ								
										งวดที่ 1	งวดที่ 2	งวดที่ 3	งวดที่ 4	งวดที่ 5	งวดที่ 6	งวดที่ 7	งวดที่ 8	งวดที่ 9	งวดที่ 10	งวดที่ 11	งวดที่ 12	งวดที่ 13	งวดที่ 14	งวดที่ 15	งวดที่ 16	งวดที่ 17	งวดที่ 18											
พะเยา	รพ.พะเยา	อาคารผู้ป่วยนอก	6	22/2559		30-Mar-59	24-Dec-61	1000	69 4-Mar-62	14-May-60	18-Jun-60	18-Jul-60	17-Aug-60	16-Sep-60	21-Oct-60	18-May-60	11-Jul-60	4-Feb-61	11-Mar-61	15-Apr-61	15-May-61	-	-	-	-	-	-	-	-	-	-	-	ถือว่าสัญญา	20	บ.ทศพรอิมพีดเจ็ทวิจิตร,ภูเก็ต,ช่างโยธา			
เชียงราย	รพช.เชียงราย	อาคารจอดรถยนต์ ค.ส.อ.	7	002/2560	8708/43	27-Mar-60	21-May-61	420	0 -	25-May-60 6-Aug-60	30-Jul-60	3-Sep-60	8-Oct-60	12-Nov-60	17-Dec-60	21-Jan-61	25-Feb-61	1-Apr-61	21-May-61	-	-	-	-	-	-	-	-	-	-	-	-	-	-	-	-	ถือว่าสัญญา	73	คณกร เชียงราย ทิวทัศน์,ช่างโยธา
	รพ.แม่จัน	อาคารผู้ป่วยใน 120 เตียง	6	17/2559	9128+9921	30-Jan-59	19-Dec-61	830	0 -	11-Apr-60 25-May-60	7-Jun-60	12-Jul-60	16-Aug-60	20-Sep-60	25-Oct-60	29-Nov-60	3-Jan-61	7-Feb-61	1-Apr-61	18-Apr-61	23-May-61	27-Jun-61	1-Aug-61	5-Sep-61	10-Oct-61	14-Nov-61	19-Dec-61	-	-	-	-	-	-	-	ถือว่าสัญญา	52	บ.วิมลพานทวีวัฒน์วิจิตร	
	รพ.เชียงแสน	อาคารผู้ป่วยนอก	2	012/2560	10402	17-Feb-60	28-Jul-61	390	0 -	22-May-60 22-May-60	9-May-60	13-Jun-60	18-Jul-60	22-Aug-60	26-Sep-60	31-Oct-60	5-Dec-60	9-Jan-61	18-Feb-61	-	-	-	-	-	-	-	-	-	-	-	-	-	-	-	ถือว่าสัญญา	94	บ.วิมลพานทวีวัฒน์วิจิตร	
	รพ.แม่สรวย	อาคารผู้ป่วยนอก-ใน	2	20/2559		15-Mar-59	26-Aug-60	449	0 -	29-May-60 -	3-Jul-60	7-Aug-60	6-Jun-60	16-Oct-60	20-Nov-60	25-Dec-60	30-Jan-61	6-Mar-61	15-Apr-61	25-May-61	26-Aug-60	-	-	-	-	-	-	-	-	-	-	-	-	-	-	ถือว่าสัญญา	1	บ.วิมลพานทวีวัฒน์วิจิตร
	รพ.เวียงของ	อาคารผู้ป่วยนอก	3	016/2559	9635	28-Jan-59	22-Apr-60	450	0 -	6-Jun-60 -	11-Jul-60	15-Aug-60	19-Sep-60	24-Sep-60	3-Dec-60	12-Jan-61	21-Feb-61	2-Apr-61	12-May-61	-	-	-	-	-	-	-	-	-	-	-	-	-	-	-	-	ถือว่าสัญญา	149	คณกร เชียงราย ทิวทัศน์,ช่างโยธา
น่าน	รพ.น่าน	อาคารผู้ป่วยนอก	5	004/2559	8708/43	8-Dec-58	15-Feb-61	800	45 -	7-Mar-59 12-May-59	16-Apr-59	26-May-59	5-Jun-59	14-Jul-59	23-Sep-59	12-Nov-59	1-Jan-60	20-Feb-60	11-Apr-60	31-May-60	20-Jul-60	8-Sep-60	28-Oct-60	17-Nov-60	15-Feb-61	-	-	-	-	-	-	-	-	-	ถือว่าสัญญา		จก.ชินชูไพรก่อสร้าง,ช่างโยธา	
	รพ.ปางมะผ้า	อาคารผู้ป่วยนอก		10/2559 มส.		30-Mar-59	23-Mar-60	360																													แล้วเสร็จ	
ลำพูน	รพ.ลำพูน	อาคารผู้ป่วยนอกอุบัติเหตุ	4	004/2559	8815	8-Dec-58	15-Feb-61	800	ขยายเวลา -	16 ตค 58 23 มี 59	30 ตค 58	14 มี 59	23 เม 59	2 มิ 59	12 กค 59	21 สค 59	30 กย 59	9 พ 59	19 ตค 59	28 พค 60	9 มิ 60	18 เม 60	28 พค 60	17 กค 60	-	-	-	-	-	-	-	-	-	-	-	ถือว่าสัญญา		บ.อดวานซ์ ซิววิวัฒน์,วิญญู โฟตี้



รายงานผลการปฏิบัติราชการประจำปี 2561 สำนักงานสนับสนุนบริการสุขภาพ เขต 1 จังหวัดเชียงใหม่

### ๗. ปัญหาอุปสรรค

มาตรฐานอาคารและสภาพแวดล้อม เป็นมาตรฐานที่อาศัยงบประมาณในการดำเนินการ และพัฒนา ไม่ว่าจะเป็นกระบวนการก่อสร้างใหม่ ปรับปรุง หรือต่อเติม เพราะฉะนั้นในการจะพัฒนาคุณภาพให้ผ่านเกณฑ์ในแต่ละด้าน เบื้องต้นที่ทำได้คือมีการบริหารจัดการ เตรียมแผน รวมไปถึงการตั้งคณะกรรมการในการดูแล และบำรุงรักษาให้เป็นปัจจุบันอยู่ในสภาพดี พร้อมใช้งาน มีความปลอดภัยต่อผู้มารับบริการ



## สนับสนุนงานด้านอื่น ๆ : งานสำรวจวางผังอาคาร , MASTER PLAN

### อาคารฟอกไตเทียม รพ.แม่แจ่ม



PERSPECTIVE

ออกแบบ/ประมาณราคา:กลุ่มมาตรฐานอาคารและสภาพแวดล้อม  
สถาปนิก : นายเอกกฤต ชันคำหמוד  
วิศวกรโยธา : นายวิกร โตวราพงศ์ และนายวัชชีเนตร หมั่นसान

## งานออกแบบตกแต่งภายในห้องสมุด วิทยาลัยพยาบาลราชชนนี พะเยา



FRONT ZONE PERSPECTIVE



FRONT ZONE PERSPECTIVE



RESEARCH ZONE PERSPECTIVE



RESEARCH ZONE PERSPECTIVE

**ออกแบบ/ประมาณราคา:กลุ่มมาตรฐานอาคารและสภาพแวดล้อม**  
**สถาปนิก : นายเอกกฤต ชันคำมุด**  
**วิศวกรโยธา : นายวัชชีเนตร หมั่นसान**

## 4. งานมาตรฐานระบบบริการสุขภาพ

- 4.1 โครงการ ควบคุม กำกับ ฝึกระวัง และส่งเสริม สนับสนุน การพัฒนาคุณภาพมาตรฐานสถานพยาบาลและสถานประกอบการเพื่อสุขภาพ สำนักงานสนับสนุนบริการสุขภาพ เขต 1 จังหวัดเชียงใหม่ ปีงบประมาณ 2561 (งบสนับสนุนนโยบายจากกรมสนับสนุนบริการสุขภาพ และงบประมาณกองสถานประกอบการเพื่อสุขภาพ)

โครงการ ควบคุม กำกับ เฝ้าระวัง และส่งเสริม สนับสนุน การพัฒนาคุณภาพมาตรฐาน สถานพยาบาลและสถานประกอบการเพื่อสุขภาพ สำนักงานสนับสนุนบริการสุขภาพ เขต ๑ จังหวัดเชียงใหม่ ปีงบประมาณ ๒๕๖๑ (งบสนับสนุนนโยบายจากกรมสนับสนุนบริการสุขภาพ และงบประมาณกองสถานประกอบการเพื่อสุขภาพ)

กิจกรรมที่ ๑ การถอดบทเรียนการดำเนินงานคุ้มครองผู้บริโภคด้านบริการสุขภาพ และการดำเนินงาน ตามนโยบายของกรมสนับสนุนบริการสุขภาพ

๑.๑ โครงการประชุมเชิงปฏิบัติการเพื่อถอดบทเรียนการดำเนินงานคุ้มครองผู้บริโภคด้านบริการสุขภาพ ในสถานประกอบการเพื่อสุขภาพ ของกรมสนับสนุนบริการสุขภาพ

#### วัตถุประสงค์

- เพื่อถอดบทเรียนการดำเนินงานคุ้มครองผู้บริโภคด้านบริการสุขภาพ ในสถานประกอบการ เพื่อสุขภาพ ของกรมสนับสนุนบริการสุขภาพ
- เพื่อกำหนดรูปแบบและแผนขับเคลื่อนการดำเนินงานด้านสถานประกอบการเพื่อสุขภาพ ของสำนักงานสนับสนุนบริการสุขภาพ เขต ๑ - ๑๒

#### กลุ่มเป้าหมาย

เป้าหมายทั้งหมด จำนวน ๙๐ คน

- ผู้อำนวยการสำนักงานสนับสนุนบริการสุขภาพ เขต ๑ - ๑๒ จำนวน ๑๒ คน
- ผู้รับผิดชอบงานสถานประกอบการเพื่อสุขภาพ ของสำนักงานสนับสนุนบริการสุขภาพ เขต ๑ - ๑๒ เขตละ ๑ คน จำนวน ๑๒ คน
- หัวหน้ากลุ่มงานคุ้มครองผู้บริโภค สำนักงานสาธารณสุขจังหวัดในพื้นที่ตั้งของสำนักงาน สนับสนุนบริการสุขภาพเขต ๑-๑๒ จำนวน ๑๒ คน
- ผู้รับผิดชอบงานสถานประกอบการเพื่อสุขภาพ ในสำนักงานสาธารณสุขจังหวัด ที่ตั้งของ สำนักงานสนับสนุนบริการสุขภาพ เขต ๑-๑๒ จำนวน ๑๒ คน
- ผู้บริหารกรมสนับสนุนบริการสุขภาพ จำนวน ๔ คน
- สำนัก/กอง/กลุ่ม ในกรมสนับสนุนบริการสุขภาพ จำนวน ๑๙ คน
- วิทยากร จำนวน ๔ คน
- เจ้าหน้าที่จากสำนักงานสนับสนุนบริการสุขภาพ เขต ๑ จังหวัดเชียงใหม่ จำนวน ๑๕ คน

ระยะเวลาดำเนินการ วันที่ ๒๗ - ๒๘ พฤศจิกายน ๒๕๖๐ ณ โรงแรมโลตัส ปางสวนแก้ว เชียงใหม่

งบประมาณที่ใช้ในการจัดประชุม จำนวน ๓๖๙,๖๙๙.๘๐ บาท

ผลการดำเนินงาน ได้บทเรียนและยกร่างรูปแบบการดำเนินงานคุ้มครองผู้บริโภคด้านบริการสุขภาพ ใน สถานประกอบการเพื่อสุขภาพ ของสำนักงานสนับสนุนบริการสุขภาพ เขต ๑-๑๒

## ๑.๒ โครงการประชุมเชิงปฏิบัติการเพื่อจัดทำรูปแบบการดำเนินงานคุ้มครองผู้บริโภคด้านบริการสุขภาพ และการดำเนินงานตามนโยบาย ของกรมสนับสนุนบริการสุขภาพ

### วัตถุประสงค์

- เพื่อจัดทำรูปแบบการดำเนินงานคุ้มครองผู้บริโภคด้านบริการสุขภาพ และการดำเนินงานตามนโยบาย ของกรมสนับสนุนบริการสุขภาพ สำหรับสำนักงานสนับสนุนบริการสุขภาพ เขต ๑-๑๒

### กลุ่มเป้าหมาย

เป้าหมายทั้งหมด จำนวน ๗๐ คน

- ผู้อำนวยการสำนักงานสนับสนุนบริการสุขภาพ เขต ๑-๑๒ จำนวน ๑๒ คน
- ผู้รับผิดชอบงานสถานประกอบการเพื่อสุขภาพ ของสำนักงานสนับสนุนบริการสุขภาพ เขต ๑-๑๒ เขตละ ๑ คน จำนวน ๑๒ คน
- ผู้บริหารจากสำนักงานสาธารณสุขจังหวัดเชียงใหม่ จำนวน ๑ คน
- หัวหน้ากลุ่มงานคุ้มครองผู้บริโภค สำนักงานสาธารณสุขจังหวัดเชียงใหม่ จำนวน ๑ คน
- ผู้รับผิดชอบงานสถานประกอบการเพื่อสุขภาพ สำนักงานสาธารณสุขจังหวัดเชียงใหม่ จำนวน ๓ คน
- ผู้บริหารกรมสนับสนุนบริการสุขภาพ จำนวน ๔ คน
- สำนัก/กอง/กลุ่ม ในกรมสนับสนุนบริการสุขภาพ จำนวน ๑๙ คน
- วิทยากร จำนวน ๔ คน
- เจ้าหน้าที่จากสำนักงานสนับสนุนบริการสุขภาพ เขต ๑ จังหวัดเชียงใหม่ จำนวน ๑๔ คน

ระยะเวลาดำเนินการ วันที่ ๒๙ พฤศจิกายน ๒๕๖๐ ณ โรงแรมโลตัส ปางสวนแก้ว เชียงใหม่

งบประมาณที่ใช้ในการจัดประชุม จำนวน ๓๙,๘๐๐ บาท

ผลการดำเนินงาน ได้รูปแบบและแผนขับเคลื่อนการดำเนินงานคุ้มครองผู้บริโภคด้านบริการสุขภาพ ในสถานประกอบการเพื่อสุขภาพ ของสำนักงานสนับสนุนบริการสุขภาพ เขต ๑-๑๒



### ๑.๓ ประชุมและแถลงข่าวแนวทางการขึ้นทะเบียนผู้ให้บริการนวด สำหรับผู้พิการทางสายตา วัตถุประสงค์

- เพื่อประชาสัมพันธ์ให้ผู้พิการทางสายตามาขึ้นทะเบียนผู้ให้บริการนวด

- กลุ่มเป้าหมาย**
- ผู้พิการทางสายตาเป้าหมายทั้งหมด จำนวน ๓๐ คน
  - ผู้บริหารและเจ้าหน้าที่ สปส.เขต ๑ จำนวน ๑๒ คน
  - ผู้บริหารกรมสนับสนุนบริการสุขภาพ จำนวน ๒ คน

**ระยะเวลาดำเนินการ** วันที่ ๑๒ ธันวาคม ๒๕๖๐ ณ ห้องประชุม สำนักงานจังหวัด ชั้น ๔ จังหวัดเชียงใหม่  
**งบประมาณที่ใช้ในการจัดประชุม** จำนวน ๒๗,๕๔๔.๕๐ บาท

**ผลการดำเนินงาน** มีผู้พิการทางสายตาซึ่งเป็นผู้แทนจากสมาคมและชมรมร่วมแถลงข่าวประชาสัมพันธ์ให้ผู้พิการทางสายตามาขึ้นทะเบียนภายในวันที่ ๒๓ ธันวาคม ๒๕๖๐ จำนวน ๓๐ คน และขอให้ประชาสัมพันธ์ต่อไปยังผู้พิการทางสายตาที่เป็นสมาชิกของสมาคมและชมรมต่างๆในเขตสุขภาพที่ ๑

### กิจกรรมที่ ๒ การเสริมศักยภาพและสร้างแรงจูงใจของบุคลากรที่รับผิดชอบด้านสถานประกอบการเพื่อสุขภาพ ในระดับ จังหวัด เขต รวมทั้งภาคเอกชน

ขออนุมัติปรับและเพิ่มกิจกรรมโครงการขับเคลื่อนการดำเนินงานคุ้มครองผู้บริโภคด้านบริการสุขภาพ ในสถานประกอบการเพื่อสุขภาพฯ ดังนี้

**กิจกรรมที่ ๒.๑** ประชุมเชิงปฏิบัติการเพื่อเตรียมทีมวิทยากรพี่เลี้ยง ในการส่งเสริม พัฒนายกระดับสถานประกอบการเพื่อสุขภาพ

#### วัตถุประสงค์

เพื่อเตรียมทีมวิทยากรพี่เลี้ยงและวางแผนในการส่งเสริม พัฒนายกระดับสถานประกอบการ เพื่อสุขภาพ

#### กลุ่มเป้าหมาย

ผู้รับผิดชอบงานสถานประกอบการเพื่อสุขภาพสำนักงานสาธารณสุขจังหวัด บุคลากรจากสมาคม ชมรมนวดไทย ผู้ประกอบการสถานประกอบการเพื่อสุขภาพ ในเขตสุขภาพที่ ๑ จำนวน ๒๐ คน

#### ระยะเวลาดำเนินการ

จัดประชุม ๒ ครั้ง วันที่ ๒๐ มีนาคม ๒๕๖๑ และ วันที่ ๓๐ เมษายน ๒๕๖๑ ณ ห้องประชุมของสำนักงานสนับสนุนบริการสุขภาพ เขต ๑ จังหวัดเชียงใหม่

**งบประมาณที่ใช้ในการจัดประชุม** จำนวน ๓๘,๑๒๒ บาท

**ผลการดำเนินงาน** ได้ขั้นตอนและรูปแบบการประชุมเชิงปฏิบัติการในพื้นที่ เพื่อเสริมสร้างศักยภาพและฝึกสอนทักษะประสบการณ์ให้สถานประกอบการเพื่อสุขภาพที่สมัครเข้าร่วมกิจกรรม โดยทีมวิทยากรพี่เลี้ยงได้ประชุมหารือเพื่อกำหนดแนวทางการพัฒนาร่วมกันระหว่างหน่วยงานภาครัฐ ภาคเอกชนและภาคการศึกษา ได้แนวทางการพัฒนาสถานประกอบการเพื่อสุขภาพแบบ ๓ G ได้แก่

G๑ Good Therapist Image Practice

G๒ Good Massage Practice

G๓ Good Service Practice

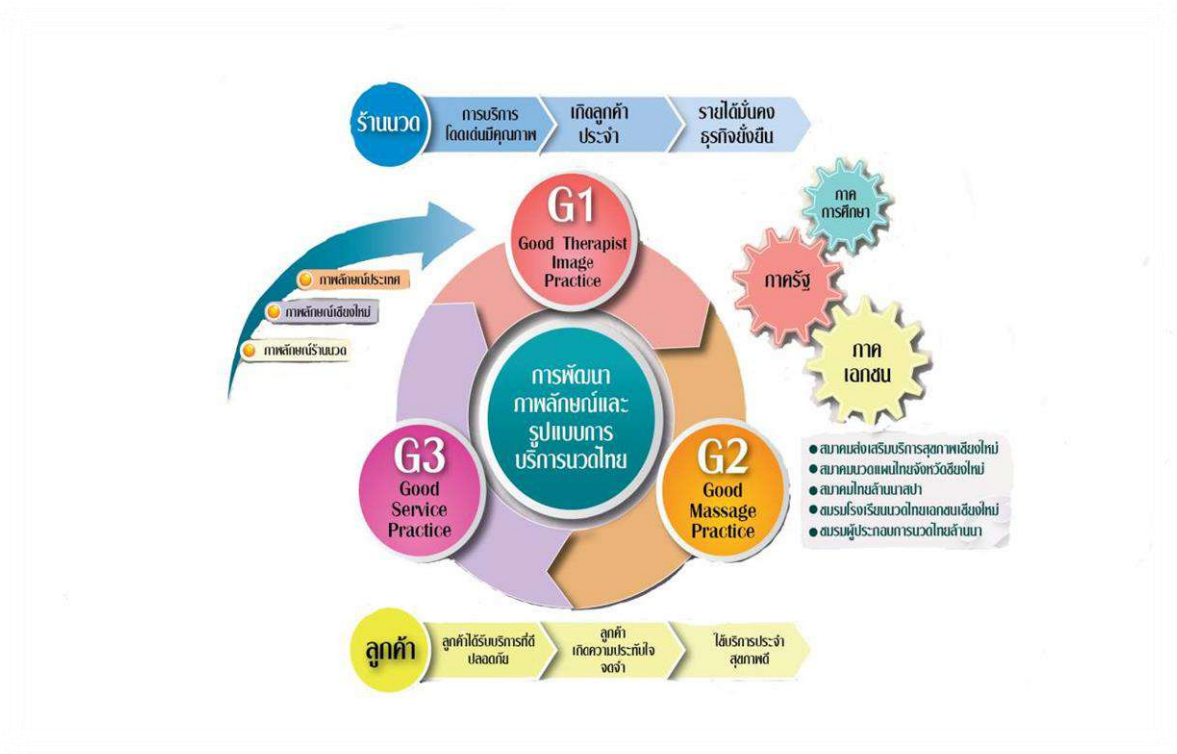

บทบาทการขับเคลื่อนการดำเนินงาน ดังแสดงในภาพ ดังนี้

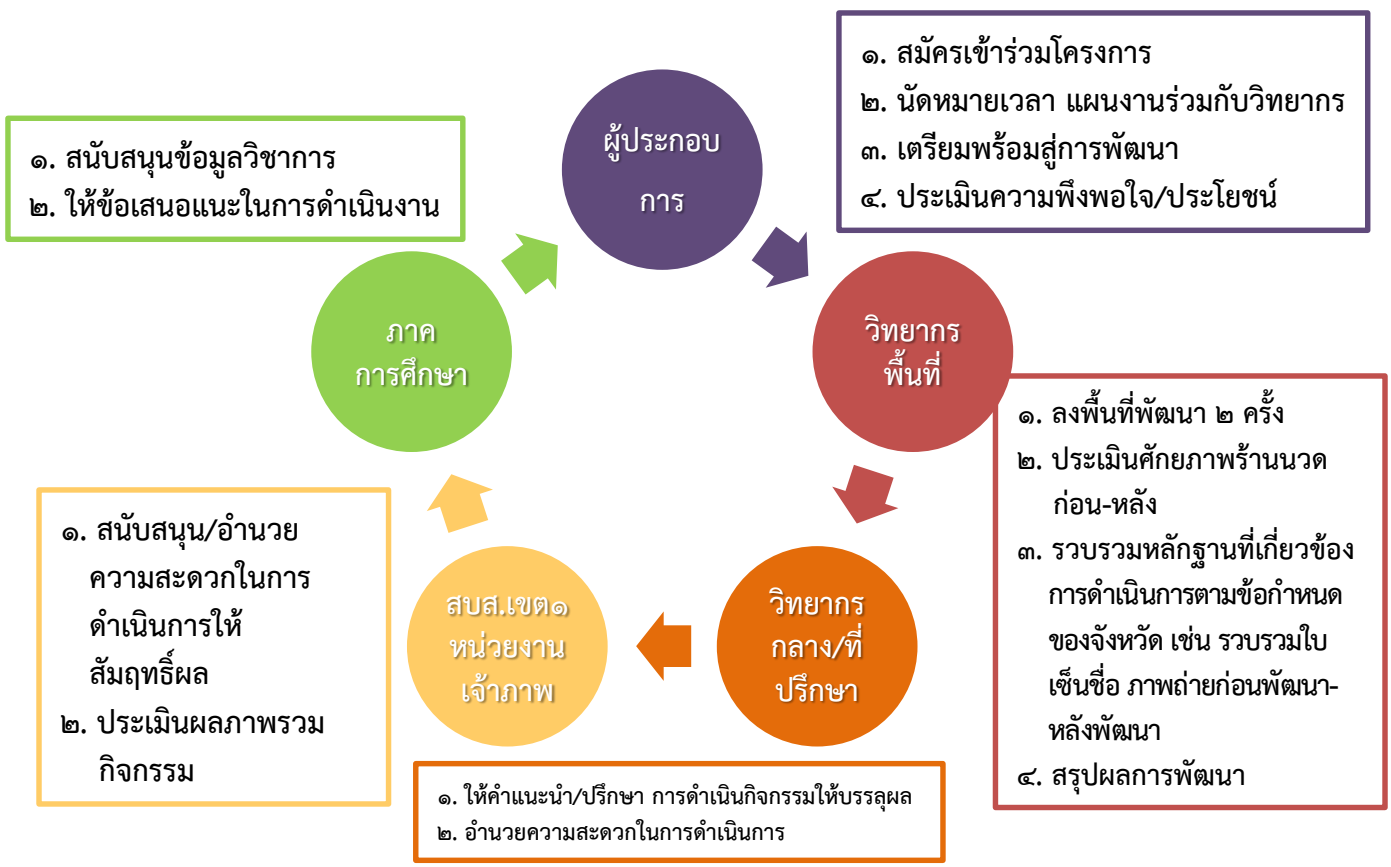

**กิจกรรมที่ ๒.๒** อบรมพัฒนาศักยภาพผู้ประกอบการสถานประกอบการเพื่อสุขภาพ เพื่อยกระดับสถานประกอบการเพื่อสุขภาพนวดไทยพรีเมียม และศึกษาดูงาน สำนักงานใหญ่ THE OASIS SPA THAILAND จังหวัดเชียงใหม่

**วัตถุประสงค์**

เพื่อพัฒนาศักยภาพผู้ประกอบการสถานประกอบการเพื่อสุขภาพ เพื่อยกระดับสถานประกอบการเพื่อสุขภาพนวดไทยพรีเมียม

**กลุ่มเป้าหมาย**

- ผู้ประกอบการสถานประกอบการเพื่อสุขภาพ ในเขตสุขภาพที่ ๑ จำนวน ๑๕๖ คน
- ผู้รับผิดชอบงานสำนักงานสาธารณสุขจังหวัด ในเขตสุขภาพที่ ๑ จำนวน ๖ คน

**ระยะเวลาดำเนินการ** ๒๙ - ๓๐ มีนาคม ๒๕๖๑ ณ โรงแรมอร่า ทาแพ อำเภอเมือง จังหวัดเชียงใหม่

**งบประมาณที่ใช้ในการจัดอบรม** จำนวน ๑๕๓,๒๘๑ บาท

**ผลการดำเนินงาน** สถานประกอบการเพื่อสุขภาพได้รับการส่งเสริมและพัฒนาศักยภาพในการเตรียมยกระดับสู่นวดไทยพรีเมียม มีผู้ประกอบการที่สนใจเข้าร่วมอบรม จำนวน ๑๕๖ คน สำนักงานสาธารณสุขจังหวัด เข้าร่วมอบรม จำนวน ๖ คน การดำเนินงานบรรลุวัตถุประสงค์ทุกประการ

**กิจกรรมที่ ๒.๓** อบรมพัฒนาบุคลิกภาพบุคลากรสถานประกอบการเพื่อสุขภาพ เพื่อเตรียมยกระดับสู่นวดไทยพรีเมียม ในเขตสุขภาพที่ ๑

**วัตถุประสงค์**

เพื่อพัฒนาบุคลิกภาพบุคลากรสถานประกอบการเพื่อสุขภาพ เพื่อเตรียมยกระดับ สู่นวดไทยพรีเมียม ในเขตสุขภาพที่ ๑

**กลุ่มเป้าหมาย** บุคลากรสถานประกอบการเพื่อสุขภาพ จำนวน ๕๕ คน

**ระยะเวลาดำเนินการ** ๒๑-๒๒ เมษายน ๒๕๖๑ ณ ห้องประชุมของสำนักงานสนับสนุนบริการสุขภาพ เขต ๑ จังหวัดเชียงใหม่

**งบประมาณที่ใช้ในการจัดอบรม** จำนวน ๕๖,๘๔๐ บาท

**ผลการดำเนินงาน** สถานประกอบการเพื่อสุขภาพได้รับการส่งเสริมและพัฒนาศักยภาพด้านบุคลิกภาพ เพื่อเตรียมยกระดับสู่นวดไทยพรีเมียม มีบุคลากรจากสถานประกอบการเพื่อสุขภาพที่สนใจเข้าร่วมอบรม จำนวน ๕๕ คน จากสถานประกอบการเพื่อสุขภาพทั้งหมด ๒๕ แห่ง การดำเนินงานบรรลุวัตถุประสงค์ทุกประการ

**กิจกรรมที่ ๒.๔** การประชุมเชิงปฏิบัติการในพื้นที่ เพื่อเสริมสร้างศักยภาพและฝึกสอนทักษะประสบการณ์ให้สถานประกอบการเพื่อสุขภาพที่สมัครยกระดับสู่นวดไทยพรีเมียม โดย ทีมวิทยากรพี่เลี้ยง

**วัตถุประสงค์** เพื่อเสริมสร้างศักยภาพและฝึกสอนทักษะประสบการณ์ให้สถานประกอบการเพื่อสุขภาพที่สมัครใจยกระดับสู่นวดไทยพรีเมียม

**กลุ่มเป้าหมาย** สถานประกอบการเพื่อสุขภาพที่สมัครใจเข้าร่วมกิจกรรม จำนวน ๒๐ แห่ง ในเขตสุขภาพที่ ๑ จำนวน ๒ ครั้ง

**ระยะเวลาดำเนินการ** ๑-๓๐ พฤษภาคม ๒๕๖๑

**งบประมาณที่ใช้ในการจัดอบรม** จำนวน ๑๕๓,๕๗๐ บาท

**ผลการดำเนินงาน** สถานประกอบการเพื่อสุขภาพที่สมัครใจเข้าร่วมกิจกรรมได้รับการเสริมสร้างศักยภาพและฝึกสอนทักษะประสบการณ์ให้สถานประกอบการเพื่อสุขภาพที่สมัครยกระดับสู่แนวคิดไทยพรีเมียม โดย ทีมวิทยากรพี่เลี้ยง จำนวน ๒๐ แห่ง และสมัครเข้ารับการประเมินมาตรฐานรางวัลแนวคิดไทยพรีเมียม จำนวน ๒๐ แห่ง การดำเนินงานบรรลุวัตถุประสงค์ทุกประการ รายละเอียดดังเอกสารที่แนบมาพร้อมนี้

**กิจกรรมที่ ๓** ประชุมสรุปผลการประชุมเชิงปฏิบัติการในพื้นที่ เสริมสร้างทักษะประสบการณ์ (coaching)

**วัตถุประสงค์** เพื่อสรุปผลการประชุมเชิงปฏิบัติการในพื้นที่ เสริมสร้างทักษะประสบการณ์ (coaching)

**กลุ่มเป้าหมาย** คือ ทีมวิทยากรพี่เลี้ยงที่ลงพื้นที่ Coaching จำนวน ๑๕ คน

**ระยะเวลาดำเนินการ** ๔ มิถุนายน ๒๕๖๑

ณ ห้องประชุมของสำนักงานสนับสนุนบริการสุขภาพ เขต ๑ จังหวัดเชียงใหม่

**งบประมาณที่ใช้ในการจัดอบรม** จำนวน ๓,๐๔๐ บาท

**ผลการดำเนินงาน** รายงานสรุปผลการประชุมเชิงปฏิบัติการในพื้นที่ เสริมสร้างทักษะประสบการณ์ (coaching) จำนวน ๑ ฉบับ การดำเนินงานบรรลุวัตถุประสงค์ทุกประการ รายละเอียดดังเอกสารที่แนบมาพร้อมนี้

**กิจกรรมที่ ๔** การบูรณาการความร่วมมือระหว่างหน่วยงานทั้งภาครัฐและภาคเอกชน ในประเด็นสำคัญที่ส่งผลต่อการบรรลุผลสำเร็จในการดำเนินงานด้านสถานประกอบการเพื่อสุขภาพ

ปรับแผนการดำเนินงานใช้ในกิจกรรมส่งเสริมและพัฒนาศักยภาพ แนวคิดไทยพรีเมียม

**กิจกรรมที่ ๕** การอบรมใช้โปรแกรมสารสนเทศจัดการข้อมูลสถานประกอบการเพื่อสุขภาพและสถานพยาบาล

ขออนุมัติปรับเพิ่มกิจกรรมในโครงการ

**วัตถุประสงค์** เพื่อพัฒนาศักยภาพบุคลากรและจัดทำฐานข้อมูลสถานประกอบการเพื่อสุขภาพและสถานพยาบาลในโปรแกรมสารสนเทศของกรมสนับสนุนบริการสุขภาพ

**กลุ่มเป้าหมาย** คือ ผู้รับผิดชอบงานสถานประกอบการเพื่อสุขภาพและสถานพยาบาล ระดับจังหวัด จำนวน ๒๕ คน

**ระยะเวลาดำเนินการ** ๒๗ กุมภาพันธ์ ๒๕๖๑

ณ ห้องประชุมของสำนักงานสนับสนุนบริการสุขภาพ เขต ๑ จังหวัดเชียงใหม่

**งบประมาณที่ใช้ในการจัดอบรม** จำนวน ๖๒,๗๘๐ บาท

**ผลการดำเนินงาน** ผู้รับผิดชอบงานสถานประกอบการเพื่อสุขภาพและผู้รับผิดชอบงานสถานพยาบาล มีความรู้ความเข้าใจในการใช้โปรแกรมสารสนเทศจัดการข้อมูลของกรมสนับสนุนบริการสุขภาพเพิ่มขึ้นและให้ความร่วมมือในการจัดทำฐานข้อมูลสถานประกอบการเพื่อสุขภาพและสถานพยาบาล

## 1.) ประชุมเชิงปฏิบัติการ เรื่อง การแลกเปลี่ยนเรียนรู้การพัฒนาระบบบริการสุขภาพ ในสถานพยาบาลภาคเอกชน

## 2.) อบรมเพิ่มสมรรถนะและพัฒนาศักยภาพพนักงานเจ้าหน้าที่ การตรวจสอบมาตรฐานสถานพยาบาลและสถานประกอบการเพื่อสุขภาพ (งบดำเนินงานของสำนักงานฯ)

กิจกรรมที่ ๑ ประชุมเชิงปฏิบัติการ เรื่อง การแลกเปลี่ยนเรียนรู้การพัฒนาระบบบริการสุขภาพในสถานพยาบาลเอกชน

จากการประชุมชี้แจงผู้รับผิดชอบงานคุ้มครองผู้บริโภคด้านสถานพยาบาลและสถานประกอบการเพื่อสุขภาพ เมื่อวันที่ ๒๕ มกราคม ๒๕๖๑ ผู้รับผิดชอบงานสถานพยาบาล ต้องการให้มีการอบรมพัฒนาศักยภาพพนักงานเจ้าหน้าที่ หลักสูตรการดำเนินคดีสถานพยาบาลที่กระทำผิดกฎหมาย เพื่อให้พนักงานเจ้าหน้าที่มีความรู้และมีแนวทางในการดำเนินงาน จึงขออนุมัติปรับชื่อและเพิ่มจำนวนวันกิจกรรมในโครงการ เป็น การอบรมพัฒนาศักยภาพพนักงานเจ้าหน้าที่ หลักสูตร การสืบสวน สอบสวนและดำเนินคดี สถานพยาบาลเอกชนที่กระทำผิดกฎหมาย ในเขตสุขภาพที่ ๑ ระยะเวลาในการดำเนินการ จำนวน ๓ วัน

**วัตถุประสงค์** เพื่อพัฒนาศักยภาพพนักงานเจ้าหน้าที่และส่งเสริมให้สถานพยาบาลภาคเอกชน มีมาตรฐานตามที่กฎหมายกำหนด

**กลุ่มเป้าหมาย** คือ พนักงานเจ้าหน้าที่ระดับจังหวัดที่รับผิดชอบงานสถานพยาบาล ในเขตสุขภาพที่ ๑ ๘ จังหวัด จำนวน ๕๐ คน

**ระยะเวลาดำเนินการ** ๑๒ - ๑๔ มีนาคม ๒๕๖๑ ณ โรงแรมคุ้มภูคำ จังหวัดเชียงใหม่

**งบประมาณที่ใช้ในการจัดอบรม** จำนวน ๒๖๕,๐๑๒ บาท

**ผลการดำเนินงาน** พนักงานเจ้าหน้าที่ ระดับจังหวัด ในเขตสุขภาพที่ ๑ เข้าร่วมการอบรม จำนวน ๕๐ คน ได้รับการพัฒนาศักยภาพพนักงานเจ้าหน้าที่ หลักสูตร การสืบสวน สอบสวนและดำเนินคดี สถานพยาบาลเอกชนที่กระทำผิดกฎหมาย ในเขตสุขภาพที่ ๑ ระยะเวลาในการดำเนินการ จำนวน ๓ วัน พนักงานเจ้าหน้าที่มีความรู้และมีแนวทางในการดำเนินงานเพิ่มขึ้น

กิจกรรมที่ ๒ การอบรมเพิ่มสมรรถนะและพัฒนาศักยภาพพนักงานเจ้าหน้าที่ การตรวจมาตรฐานสถานพยาบาลและสถานประกอบการเพื่อสุขภาพ

**วัตถุประสงค์** เพื่อเพิ่มพูนความรู้ ความสามารถพนักงานเจ้าหน้าที่ ในการปฏิบัติหน้าที่ด้านการควบคุม กำกับ และเฝ้าระวัง การตรวจมาตรฐานและการบังคับใช้กฎหมายเกี่ยวกับสถานพยาบาลและสถานประกอบการเพื่อสุขภาพ ในเขตสุขภาพที่ ๑

**กลุ่มเป้าหมาย** คือ พนักงานเจ้าหน้าที่ระดับจังหวัด ที่รับผิดชอบงานสถานประกอบการเพื่อสุขภาพ ในเขตสุขภาพที่ ๑ ๘ จังหวัด จำนวน ๖๕ คน

**ระยะเวลาดำเนินการ** ๑๖ พฤศจิกายน ๒๕๖๐ ณ โรงแรมคุ้มภูคำ จังหวัดเชียงใหม่

**งบประมาณที่ใช้ในการจัดอบรม** จำนวน ๙๔,๒๒๕ บาท

**ผลการดำเนินงาน** พนักงานเจ้าหน้าที่ ระดับจังหวัด ในเขตสุขภาพที่ ๑ เข้าร่วมการอบรม จำนวน ๖๕ คน ได้รับการพัฒนาศักยภาพพนักงานเจ้าหน้าที่ ในการควบคุม กำกับและเฝ้าระวัง การตรวจมาตรฐานและการ บังคับใช้กฎหมายเกี่ยวกับสถานประกอบการเพื่อสุขภาพ

**กิจกรรมที่ ๓** ดำเนินการตรวจมาตรฐานสถานประกอบการเพื่อสุขภาพ

**วัตถุประสงค์** เพื่อควบคุม กำกับและเฝ้าระวัง ตรวจมาตรฐานและการบังคับใช้กฎหมายเกี่ยวกับ สถานประกอบการเพื่อสุขภาพ

**กลุ่มเป้าหมาย** คือ สถานประกอบการเพื่อสุขภาพ ในเขตสุขภาพที่ ๑ ๘ จังหวัด

**ระยะเวลาดำเนินการ** มิถุนายน ๒๕๖๑

**งบประมาณที่ใช้ในการจัดอบรม** จำนวน ๗,๕๐๐ บาท

**ผลการดำเนินงาน** ร่วมตรวจประเมินมาตรฐานรางวัลนวดไทยพรีเมียม จำนวน ๒๐ แห่ง ในเขตสุขภาพที่ ๑ จังหวัดแพร่ จังหวัดลำปาง จังหวัดลำพูน และจังหวัดเชียงใหม่ ซึ่งดำเนินการเสร็จสิ้นในวันที่ ๑๕ มิถุนายน ๒๕๖๑

**กิจกรรมที่ ๔** ประชุมชี้แจงผู้รับผิดชอบงาน/สรุปผลการดำเนินงานคุ้มครองผู้บริโภคด้านสถานพยาบาลและ สถานประกอบการเพื่อสุขภาพระดับเขต

**วัตถุประสงค์** เพื่อชี้แจงการดำเนินงานคุ้มครองผู้บริโภคด้านบริการสุขภาพและส่งเสริม สนับสนุน การพัฒนาคุณภาพมาตรฐานสถานพยาบาลและสถานประกอบการเพื่อสุขภาพในเขต พื้นที่รับผิดชอบ

**กลุ่มเป้าหมาย** คือ ผู้รับผิดชอบงานสถานประกอบการเพื่อสุขภาพและสถานพยาบาล ระดับจังหวัด จำนวน ๒๕ คน

**ระยะเวลาดำเนินการ** วันที่ ๒๕ มกราคม ๒๕๖๑ (ครั้งที่ ๑ มกราคม ครั้งที่ ๒ สิงหาคม)

ณ ห้องประชุมของสำนักงานสนับสนุนบริการสุขภาพ เขต ๑ จังหวัดเชียงใหม่

**งบประมาณที่ใช้ในการจัดอบรม** จำนวน ๒๕,๐๓๒ บาท

**ผลการดำเนินงาน** ผู้รับผิดชอบงานสถานประกอบการเพื่อสุขภาพและสถานพยาบาล ระดับจังหวัด จำนวน ๑๘ คน ได้รับทราบข้อมูลแนวทางการดำเนินงานตามตัวชี้วัดกรมสนับสนุนบริการสุขภาพ และร่วมแสดงความคิดเห็น ให้ข้อเสนอแนะในการดำเนินงานคุ้มครองผู้บริโภคด้านบริการสุขภาพระดับเขต

## ภาพกิจกรรม









## 5. กลุ่มวิชาการและยุทธศาสตร์ระบบบริการสุขภาพ

6

### 5.1 กิจกรรมส่งเสริม พัฒนา สนับสนุน และควบคุมกำกับมาตรฐานระบบบริการสุขภาพ ในสถานบริการสุขภาพภาครัฐ

#### ตอบสนองยุทธศาสตร์

ยุทธศาสตร์กรมสนับสนุนบริการสุขภาพ ผลผลิตที่ ๑ สถานบริการสุขภาพภาครัฐ ภาคเอกชน สถานประกอบการเพื่อสุขภาพและผู้ประกอบโรคศิลปะ ได้รับการส่งเสริม พัฒนา ควบคุมกำกับ มีมาตรฐานที่กฎหมายกำหนดและยกระดับคุณภาพสู่สากล

#### ๑. วัตถุประสงค์โครงการ

๑.๑ เพื่อส่งเสริม สนับสนุน ควบคุมกำกับให้สถานบริการสุขภาพภาครัฐได้รับการตรวจผ่านเกณฑ์มาตรฐานระบบบริการสุขภาพและเขตพื้นที่ ให้มีคุณภาพมาตรฐานตามเกณฑ์ที่กำหนด

๑.๒ เพื่อสนับสนุนการพัฒนาสถานบริการสุขภาพภาครัฐ ในเขตสุขภาพที่ ๑ ให้สามารถยกระดับคุณภาพและมีการพัฒนาตนเองอย่างต่อเนื่อง ไปสู่เกณฑ์คุณภาพที่เกี่ยวข้อง

#### ๒. กิจกรรม

๒.๑ ส่งเสริม พัฒนาศักยภาพที่เลี้ยงระดับจังหวัด และเจ้าหน้าที่ในสถานบริการสุขภาพภาครัฐ (โรงพยาบาลศูนย์ โรงพยาบาลทั่วไป โรงพยาบาลชุมชน โรงพยาบาลสมเด็จพระยุพราช โรงพยาบาลเฉลิมพระเกียรติ) ด้านมาตรฐานระบบบริการสุขภาพ

๒.๒ ส่งเสริม สร้างความรู้ ความเข้าใจ ให้สถานบริการสุขภาพภาครัฐ ภาคเอกชน ให้เห็นความสำคัญ โดยเฉพาะภาคเอกชน ให้เตรียมความพร้อมและพัฒนาตนเองให้ไปตามมาตรฐานระบบบริการสุขภาพเป็นเบื้องต้น

๒.๓ ส่งเสริม สนับสนุนให้สถานบริการสุขภาพภาครัฐ ได้รับการตรวจผ่านเกณฑ์มาตรฐานระบบบริการสุขภาพ

๒.๔ การใช้เทคโนโลยีสารสนเทศ ในการดำเนินงาน ทั้งการประเมินตนเองของสถานบริการสุขภาพภาครัฐ และการบันทึกผลการเยี่ยมประเมินเพื่อการรายงานช่องทางต่างๆ

๒.๕ ติดตามเยี่ยมประเมินมาตรฐานระบบบริการสุขภาพ ในสถานบริการสุขภาพภาครัฐ ที่ผ่านเกณฑ์มาตรฐานระบบบริการสุขภาพระดับพื้นฐาน ระดับพัฒนา และระดับคุณภาพ

๒.๖ รับรองผลการประเมินมาตรฐานระบบบริการสุขภาพ ในระดับพื้นฐาน ระดับพัฒนา ในเขตสุขภาพที่ ๑ สำหรับ ระดับคุณภาพ เป็นการรับรองผลการประเมินเบื้องต้น และเสนอกรมสนับสนุนบริการสุขภาพ พิจารณารับรองผล

### ๓. กลุ่มเป้าหมาย

สถานบริการสุขภาพภาครัฐ ในเขตสุขภาพที่ ๑ ได้แก่ โรงพยาบาลศูนย์ โรงพยาบาลทั่วไป โรงพยาบาลชุมชน โรงพยาบาลสมเด็จพระยุพราช โรงพยาบาลเฉลิมพระเกียรติ จำนวน ๑๐๒ แห่ง

### ๔. ระยะเวลาดำเนินงาน

ในระหว่างวันที่ ๑ ตุลาคม ๒๕๖๐ ถึง ๓๐ กันยายน ๒๕๖๑

### ๕. วิธีการดำเนินการ

๕.๑ ประชุมกรรมการเยี่ยมประเมินมาตรฐานระบบบริการสุขภาพ ปี ๒๕๖๑ ในระดับเขต

๕.๒ กำหนดแผนการดำเนินงาน ประกอบด้วย การชี้แจงสร้างความรู้ความเข้าใจให้กับเครือข่ายสถานบริการสุขภาพภาครัฐและภาคเอกชน การลงพื้นที่ส่งเสริมในพื้นที่ให้กับสถานบริการสุขภาพภาครัฐให้สามารถพัฒนาตนเองได้ตามเกณฑ์มาตรฐานระบบบริการสุขภาพ การประสานชี้แจงการประเมินตนเองของสถานบริการสุขภาพภาครัฐในระบบ HS๔ การเยี่ยมประเมินมาตรฐานระบบบริการสุขภาพในสถานบริการสุขภาพภาครัฐ กลุ่มเป้าหมายเพื่อการส่งเสริมและรับรองผลเบื้องต้นตามเกณฑ์มาตรฐานระบบบริการสุขภาพ การประชุมคณะกรรมการ/คณะทำงาน/ทีมเลขาธิการขับเคลื่อนงานมาตรฐานระบบบริการสุขภาพ เขตสุขภาพที่ ๑ เพื่อเตรียมความพร้อมการลงพื้นที่ และสรุปผลการเยี่ยมประเมินและรายงานในระบบ HS๔ และ กรมสนับสนุนบริการสุขภาพ

๕.๓ การประสาน เตรียมความพร้อมการชี้แจงสร้างความรู้ ความเข้าใจ การลงพื้นที่ส่งเสริม และเยี่ยมประเมินมาตรฐานระบบบริการสุขภาพ ในเขตสุขภาพที่ ๑

๕.๔ ดำเนินการตามแผน และมีการทบทวน ประเมินผล เป็นระยะ เพื่อปรับปรุงการดำเนินงานให้เหมาะสมกับสถานการณ์และสภาพพื้นที่ในเขตสุขภาพที่ ๑

๕.๕ ประเมินผลและสรุป ร่วมกันโดยคณะกรรมการ/คณะทำงาน/ทีมเลขาธิการ เพื่อสรุปผลการประเมิน และรายงานในระบบ HS๔ และกรมสนับสนุนบริการสุขภาพ

### ๖. ตัวชี้วัดความสำเร็จโครงการ

๖.๑ ร้อยละของสถานพยาบาลภาครัฐกลุ่มเป้าหมายผ่านเกณฑ์มาตรฐานระบบบริการสุขภาพ(KB๔) หมายถึง สถานพยาบาลภาครัฐตามกลุ่มเป้าหมายที่ผ่านการรับรองจากกรมสนับสนุนบริการสุขภาพ อย่างน้อยร้อยละ ๖๐ ในระดับพัฒนาขึ้นไป

๖.๒ จำนวนสถานพยาบาลภาครัฐได้รับการส่งเสริมและควบคุมกำกับตามมาตรฐานระบบบริการสุขภาพ (KB๖) หมายถึง สถานบริการสุขภาพภาครัฐ ได้รับการส่งเสริมมาตรฐานระบบบริการสุขภาพครบ ๑๐๒ แห่ง (๑๐๐%)

## ๗. ผลการดำเนินงาน

๗.๑ ร้อยละของสถานพยาบาลภาครัฐกลุ่มเป้าหมายผ่านเกณฑ์มาตรฐานระบบบริการสุขภาพ(KB๔) หมายถึง สถานพยาบาลภาครัฐตามกลุ่มเป้าหมายที่ผ่านการรับรองจากกรมสนับสนุนบริการสุขภาพ อย่างน้อยร้อยละ ๖๐ ในระดับพัฒนาขึ้นไป ซึ่ง เป้าหมายในปี ๒๕๖๑ มีจำนวน ๗ แห่ง (ซึ่งผ่านระดับพื้นฐานในปี ๒๕๖๐) และได้รับการส่งเสริม พัฒนาจนสามารถยกระดับมาตรฐานระบบบริการสุขภาพ ระดับพัฒนา จำนวน ๕ แห่ง คิดเป็น ๗๑.๔๓%

๗.๒ จำนวนสถานพยาบาลภาครัฐได้รับการส่งเสริมและควบคุมกำกับตามมาตรฐานระบบบริการสุขภาพ (KB๖) หมายถึง สถานบริการสุขภาพภาครัฐ ได้รับการส่งเสริมมาตรฐานระบบบริการสุขภาพครบ ๑๐๒ แห่ง (๑๐๐%) ซึ่ง เป้าหมายในปี ๒๕๖๑ มีจำนวน ๑๐๒ แห่งและได้รับการส่งเสริม พัฒนา ตามมาตรฐานระบบบริการสุขภาพ ครบทั้ง ๗ ด้าน จำนวน ๑๐๒ แห่ง คิดเป็น ๑๐๐% โดยทั้ง ๗ ด้านประกอบด้วย

๑. ด้านระบบการจัดการคุณภาพในโรงพยาบาล
๒. ด้านระบบงานอาคารและสภาพแวดล้อมในโรงพยาบาล
๓. ด้านระบบงานความปลอดภัยในโรงพยาบาล
๔. ด้านระบบงานสิ่งแวดล้อมในโรงพยาบาล
๕. ด้านระบบงานสื่อสารในโรงพยาบาล
๖. ด้านระบบงานเครื่องมือแพทย์ในโรงพยาบาล
๗. ด้านระบบงานสุขศึกษาในโรงพยาบาล

## ๘. ปัญหาอุปสรรค

๘.๑ มาตรฐานคุณภาพที่ โรงพยาบาลของรัฐ ต้องดำเนินการมีหลากหลาย และ ซ้อนทับในบางประเด็น ทำให้ต้องรับการเยี่ยมหรือการประเมินหลายครั้ง

๘.๒ โปรแกรม HS๔ ยังไม่ตอบสนองความต้องการใช้งานเพื่อลดขั้นตอนได้ เช่น การกำหนดขนาดของไฟล์หลักฐาน ทำให้โรงพยาบาล ทำงานหลายครั้ง และ ข้อมูลที่ โรงพยาบาลประเมินตนเอง ไม่สามารถสรุปเป็นข้อมูลสำหรับทีมงานหรือผู้บริหารนำไปใช้ได้ง่าย จำเป็นต้องทำงานหลายขั้นตอนเพื่อสรุปผล เป็นต้น

### ภาพกิจกรรม



**สรุปผลการเชื่อมประเมินมาตรฐานระบบบริการสุขภาพ  
โรงพยาบาลศูนย์/ทั่วไป/ชุมชน และโรงพยาบาลสมเด็จพระยุพราช  
จำนวน 102 แห่ง ประจำปี พ.ศ.2561 แยกเป็นจังหวัด ดังนี้**

ลำดับ	รายชื่อโรงพยาบาล	อำเภอ	ระดับตามเกณฑ์มาตรฐาน ระบบบริการสุขภาพ กรมสนับสนุนบริการสุขภาพ ปี ๒๕๖๑
<b>จังหวัดเชียงใหม่</b>			
๑	โรงพยาบาลอมก๋อย	อมก๋อย	พัฒนา
๒	โรงพยาบาลเทพรัตนเวชชานุกูล เฉลิม พระเกียรติ ๖๐ พรรษา	แม่แจ่ม	พัฒนา
๓	โรงพยาบาลแม่วาง	แม่วาง	พัฒนา
๔	โรงพยาบาลวัดจันทร์เฉลิมพระเกียรติ ๘๐ พรรษา	กัลยาณิวัฒนา	พัฒนา
๕	โรงพยาบาลสะเมิง	สะเมิง	พัฒนา
๖	โรงพยาบาลสารภี	สารภี	พัฒนา
๗	โรงพยาบาลดอยหล่อ	ดอยหล่อ	พัฒนา
๘	โรงพยาบาลเวียงแหง	เวียงแหง	พัฒนา
๙	โรงพยาบาลนครพิงค์	แม่ริม	พัฒนา
๑๐	โรงพยาบาลจอมทอง	จอมทอง	พัฒนา
๑๑	โรงพยาบาลสันป่าตอง	สันป่าตอง	พัฒนา
๑๒	โรงพยาบาลฝาง	ฝาง	พัฒนา
๑๓	โรงพยาบาลไชยปราการ	ไชยปราการ	พัฒนา
๑๔	โรงพยาบาลแม่ออน	แม่ออน	พัฒนา
๑๕	โรงพยาบาลฮอด	ฮอด	พัฒนา
๑๖	โรงพยาบาลพร้าว	พร้าว	พัฒนา
๑๗	โรงพยาบาลเชียงดาว	เชียงดาว	พัฒนา
๑๘	โรงพยาบาลสันกำแพง	สันกำแพง	พัฒนา
๑๙	โรงพยาบาลหางดง	หางดง	พัฒนา
๒๐	โรงพยาบาลดอยเต่า	ดอยเต่า	พัฒนา
๒๑	โรงพยาบาลแม่เมาะ	แม่เมาะ	พัฒนา
๒๒	โรงพยาบาลสันทราย	สันทราย	พัฒนา
๒๓	โรงพยาบาลแม่แตง	แม่แตง	พัฒนา
๒๔	โรงพยาบาลดอยสะเก็ด	ดอยสะเก็ด	พัฒนา

จังหวัดลำพูน			
๑	โรงพยาบาลบ้านธิ	บ้านธิ	พัฒนา
๒	โรงพยาบาลทุ่งหัวช้าง	ทุ่งหัวช้าง	พัฒนา
๓	โรงพยาบาลลี้	ลี้	พัฒนา
๔	โรงพยาบาลบ้านโฮ้ง	บ้านโฮ้ง	พัฒนา
๕	โรงพยาบาลเวียงหนองล่อง	เวียงหนองล่อง	พัฒนา
๖	โรงพยาบาลป่าซาง	ป่าซาง	พัฒนา
๗	โรงพยาบาลแม่ทา	แม่ทา	คุณภาพ
๘	โรงพยาบาลลำพูน	ลำพูน	คุณภาพ

จังหวัดลำปาง			
๑	โรงพยาบาลลำปาง	เมือง	คุณภาพ
๒	โรงพยาบาลเกาะคา	เกาะคา	พัฒนา
๓	โรงพยาบาลแจ้ห่ม	แจ้ห่ม	พัฒนา
๔	โรงพยาบาลเสริมงาม	เสริมงาม	พัฒนา
๕	โรงพยาบาลวังเหนือ	วังเหนือ	พัฒนา
๖	โรงพยาบาลเมืองปาน	เมืองปาน	พัฒนา
๗	โรงพยาบาลห้างฉัตร	ห้างฉัตร	พัฒนา
๘	โรงพยาบาลแม่พริก	แม่พริก	พัฒนา
๙	โรงพยาบาลสบปราบ	สบปราบ	พัฒนา
๑๐	โรงพยาบาลงาว	งาว	พัฒนา
๑๑	โรงพยาบาลแม่เมะ	แม่เมะ	พัฒนา
๑๒	โรงพยาบาลเถิน	เถิน	พัฒนา
๑๓	โรงพยาบาลแม่ทะ	แม่ทะ	พัฒนา

จังหวัดแพร่			
๑	โรงพยาบาลลอง	ลอง	พัฒนา
๒	โรงพยาบาลหนองม่วงไข่	หนองม่วงไข่	พัฒนา
๓	โรงพยาบาลร้องกวาง	ร้องกวาง	พัฒนา
๔	โรงพยาบาลสอง	สอง	พัฒนา
๕	โรงพยาบาลวังชิ้น	วังชิ้น	พัฒนา
๖	โรงพยาบาลสมเด็จพระยุพราชเด่นชัย	เด่นชัย	พัฒนา
๗	โรงพยาบาลสูงเม่น	สูงเม่น	พัฒนา
๘	โรงพยาบาลแพร่	เมือง	คุณภาพ

จังหวัดเชียงราย			
๑	โรงพยาบาลดอยหลวง	ดอยหลวง	พัฒนา
๒	โรงพยาบาลแม่ฟ้าหลวง	แม่ฟ้าหลวง	พัฒนา
๓	โรงพยาบาลพาน	พาน	พัฒนา
๔	โรงพยาบาลป่าแดด	ป่าแดด	พัฒนา
๕	โรงพยาบาลเทิง	เทิง	พัฒนา
๖	โรงพยาบาลเชียงแสน	เชียงแสน	พัฒนา
๗	โรงพยาบาลแม่สาย	แม่สาย	คุณภาพ
๘	โรงพยาบาลแม่จัน	แม่จัน	คุณภาพ
๙	โรงพยาบาลพญาเม็งราย	พญาเม็งราย	พัฒนา
๑๐	โรงพยาบาลขุนตาล	ขุนตาล	พัฒนา
๑๑	โรงพยาบาลเวียงแก่น	เวียงแก่น	พัฒนา
๑๒	โรงพยาบาลสมเด็จพระยุพราชเชียงของ	เชียงของ	พัฒนา
๑๓	โรงพยาบาลเวียงเชียงรุ้ง	เวียงเชียงรุ้ง	พัฒนา
๑๔	โรงพยาบาลสมเด็จพระญาณสังวร	เวียงชัย	พัฒนา
๑๕	โรงพยาบาลเวียงป่าเป้า	เวียงป่าเป้า	พัฒนา
๑๖	โรงพยาบาลแม่สรวย	แม่สรวย	พัฒนา
๑๗	โรงพยาบาลเชียงรายประชานุเคราะห์	เมือง	คุณภาพ
๑๘	โรงพยาบาลแม่ลาว	แม่ลาว	พัฒนา



จังหวัดพะเยา			
๑	โรงพยาบาลภูพานยาว	ภูพานยาว	พื้นฐาน
๒	โรงพยาบาลภูซาง	ภูซาง	พื้นฐาน
๓	โรงพยาบาลเชียงคำ	เชียงคำ	พัฒนา
๔	โรงพยาบาลปง	ปง	พัฒนา
๕	โรงพยาบาลจุน	จุน	พัฒนา
๖	โรงพยาบาลเชียงม่วน	เชียงม่วน	พัฒนา
๗	โรงพยาบาลดอกคำใต้	ดอกคำใต้	พัฒนา
๘	โรงพยาบาลแม่ใจ	แม่ใจ	พัฒนา
๙	โรงพยาบาลพะเยา	เมือง	พัฒนา

จังหวัดน่าน			
๑	โรงพยาบาลเฉลิมพระเกียรติ (น่าน)	เฉลิมพระเกียรติ	พัฒนา
๒	โรงพยาบาลสมเด็จพระยุพราชปัว	ปัว	พัฒนา
๓	โรงพยาบาลทุ่งช้าง	ทุ่งช้าง	พัฒนา
๔	โรงพยาบาลบ่อเกลือ	บ่อเกลือ	พัฒนา
๕	โรงพยาบาลบ้านหลวง	บ้านหลวง	พัฒนา
๖	โรงพยาบาลสองแคว	สองแคว	พัฒนา
๗	โรงพยาบาลเชียงกลาง	เชียงกลาง	พัฒนา
๘	โรงพยาบาลท่าวังผา	ท่าวังผา	พัฒนา
๙	โรงพยาบาลภูเพียง	ภูเพียง	พัฒนา
๑๐	โรงพยาบาลสันติสุข	สันติสุข	พัฒนา
๑๑	โรงพยาบาลแม่จริม	แม่จริม	พัฒนา
๑๒	โรงพยาบาลนาหมื่น	นาหมื่น	พัฒนา
๑๓	โรงพยาบาลนาน้อย	นาน้อย	พัฒนา
๑๔	โรงพยาบาลเวียงสา	เวียงสา	พัฒนา
๑๕	โรงพยาบาลน่าน	เมือง	คุณภาพ

จังหวัดแม่ฮ่องสอน			
๑	โรงพยาบาลศรีสังวาลย์	เมือง	พัฒนา
๒	โรงพยาบาลแม่สะเรียง	แม่สะเรียง	พัฒนา
๓	โรงพยาบาลปาย	ปาย	พัฒนา
๔	โรงพยาบาลปางมะผ้า	ปางมะผ้า	พัฒนา
๕	โรงพยาบาลสบเมย	สบเมย	พัฒนา
๖	โรงพยาบาลขุนยวม	ขุนยวม	พัฒนา
๗	โรงพยาบาลแม่ลาน้อย	แม่ลาน้อย	พัฒนา

**ภาพรวมการเชื่อมโยงประเมินมาตรฐานระบบบริการสุขภาพ  
โรงพยาบาลศูนย์/ทั่วไป/ชุมชน และโรงพยาบาลสมเด็จพระยุพราชฯ ปี 2561  
จำนวน 102 แห่ง แบ่งเป็นระดับ ดังนี้**

ลำดับ	จังหวัด	จำนวนโรงพยาบาล (แห่ง)	ระดับ		
			คุณภาพ (แห่ง)	พัฒนา (แห่ง)	พื้นฐาน (แห่ง)
1	เชียงใหม่	24	0	24	0
2	ลำพูน	8	2	6	0
3	ลำปาง	13	1	12	0
4	แพร่	8	1	7	0
5	เชียงราย	18	3	15	0
6	พะเยา	9	0	7	2
7	น่าน	15	1	14	0
8	แม่ฮ่องสอน	7	0	7	0
<b>รวม</b>		<b>102</b>	<b>8</b>	<b>92</b>	<b>2</b>

## 5.2 กิจกรรมสุศาลาพระราชทานโรงเรียนตำรวจตระเวนชายแดน สำนักงาน สนับสนุนบริการสุขภาพ เขต 1 จังหวัดเชียงใหม่ ประจำปีงบประมาณ พ.ศ.2561

### ข้อมูลสุศาลาพระราชทานในจังหวัดแม่ฮ่องสอน

รายชื่อสุศาลาพระราชทานใน จังหวัดแม่ฮ่องสอน	ข้อมูลสถานการณ์ที่เกี่ยวข้อง
<p>๑.สุศาลาพระราชทานโรงเรียน ตำรวจตระเวนชายแดนชมรม อนุรักษ์พุทธศิลป์ไทยอนุสรณ์ บ้าน แสนคำลือ ต.ถ้ำลอด อ.ปางมะผ้า จ.แม่ฮ่องสอน</p>	<p>๑. มีจำนวนประชากร รวม ๖๓๘ คน แยกเป็นชาย จำนวน ๓๑๗ คน และหญิง ๓๒๑ คน ๒. จำนวนผู้มารับบริการในสุศาลาพระราชทานทั้งหมด ๑,๙๗๐ คน ๓. อัตราการป่วยจำเพาะของผู้ป่วยแยกตามกลุ่มโรค</p> <ul style="list-style-type: none"> <li>- อันดับ ๑ โรคระบบทางเดินหายใจ</li> <li>- อันดับ ๒ โรคระบบย่อยอาหาร</li> <li>- อันดับ ๓ โรคระบบกล้ามเนื้อ ๑๑.๗๗</li> </ul> <p>๔. โรคที่ต้องเฝ้าระวังทางระบาดวิทยา</p> <ul style="list-style-type: none"> <li>- อันดับ ๑ โรคอุจจาระร่วง</li> <li>- อันดับ ๒ โรคมาลาเรีย</li> </ul> <p>๕. จุดเด่น</p> <ul style="list-style-type: none"> <li>- พี่เลี้ยงระดับจังหวัด อำเภอ รพสต. ให้การสนับสนุนเป็นอย่างดี</li> </ul> <p>จุดด้อย</p> <ul style="list-style-type: none"> <li>- ครูพยาบาลและเจ้าหน้าที่ในสุศาลายังขาดความรู้ความเข้าใจด้านการตรวจรักษาโรคเบื้องต้น</li> <li>- การบริหารภายในของ ตชด.และ จนท. ซึ่งมีหลายหน้าที่ที่ต้องปฏิบัติงานทั้งในสุศาลาและ รร.ตชด.</li> <li>- ระบบคลังยาและเวชภัณฑ์ยังจัดไม่ถูกต้องและเหมาะสม (สพส.๑ ให้คำแนะนำและช่วยเสริมความเข้าใจ เรียนรู้ และปฏิบัติจริง)</li> <li>- ยาบางตัวที่มีความจำเป็นมีจำนวนที่ไม่เพียงพอกับความต้องการ แต่ยาที่มีความจำเป็นน้อยกลับมีจำนวนที่มากเกินไปจนทำให้ยาหมดอายุและเสื่อมสภาพ</li> </ul>
<p>๒.สุศาลาพระราชทานศูนย์การ เรียนตำรวจตระเวนชายแดนบ้าน ปอหม้อ หมู่ที่ ๙ ตำบลแม่คง อำเภอแม่สะเรียง จ.แม่ฮ่องสอน</p>	<p>๑. รับผิดชอบพื้นที่ ๓ กลุ่มบ้าน จำนวน ๓๙ ครัวเรือน ๒๓๗ คน มีจำนวนนักเรียน รวม ๘๕ คน มีจำนวนครูรวม ๘ คน เป็น ตชด. ๔ นาย และอัตราจ้าง ๔ นาย</p> <p>จุดเด่น</p> <ul style="list-style-type: none"> <li>๑. ทำต้นแบบใต้ถุนบ้านสะอาด ถูกสุขลักษณะ (ไม่เลี้ยงสัตว์ ทำให้แห้ง และสะอาด) เริ่มที่บ้านหม้อด้าย และขยายผลไปบ้านหลังอื่น</li> <li>๒. มีสวนสมุนไพร โดยใช้พื้นที่โรงเรียนเป็นแหล่งเรียนรู้ร่วมกันทั้งหมู่บ้าน</li> <li>๓. อบต. สร้างถังเก็บน้ำขนาดใหญ่ ไว้กลางหมู่บ้าน สำหรับสำรองน้ำ ในช่วงแล้ง</li> </ul> <p>ปัญหา</p> <ul style="list-style-type: none"> <li>๑. ระบบบริการสาธารณสุขของสุศาลาพระราชทานฯ ยังไม่เชื่อมโยงกับระบบการให้บริการสาธารณสุขของกระทรวงสาธารณสุข</li> </ul>

รายชื่อสุขภาพพระราชทานในจังหวัดแม่ฮ่องสอน	ข้อมูลสถานการณ์ที่เกี่ยวข้อง
	<p>๒. แหล่งน้ำดิบ ยังมีโอกาสปนเปื้อนทางด้านสุขาภิบาล และสุขภาพยังไม่ถึงบประมาณในการสร้างโครงสร้างป้องกัน</p> <p>๓. ยา เวชภัณฑ์ วัสดุ และอุปกรณ์ทางการแพทย์ไม่เพียงพอต่อการให้บริการ เช่น ชุดเย็บแผล ชุดทำแผล ชุดช่วยฟื้นคืนชีพเบื้องต้น ชุดทำคลอด</p> <p>๔. งานอนามัยแม่และเด็ก ส่วนใหญ่ทำคลอดโดยหมอตำแย</p> <p>๕. ระบบการส่งต่อผู้ป่วย เส้นทางคมนาคมบ้านปอหม้อเป็นไปด้วยความยากลำบากและใช้เวลานาน</p> <p>๖. ส้วม อยู่ระหว่างทำให้ครบทุกบ้าน ครอบคลุม และถูกหลักสุขาภิบาล</p> <p><u>การสนับสนุนของ สบส.</u></p> <p>สบส.๑ เชียงใหม่ ได้เข้าร่วมลงพื้นที่พร้อมกับ สสจ.แม่ฮ่องสอน เมื่อต้นปีงบประมาณ ๒๕๖๑ ที่ผ่านมา ได้ดำเนินการจัดระบบ ได้แก่ ตำแหน่งและการใช้งานเครื่องมือสื่อสารและอุปกรณ์การแพทย์ รวมทั้งได้นำเครื่องมือทางการแพทย์ มาทวนสอบที่ สบส.๑เชียงใหม่ (ส่งกลับเพื่อใช้งานแล้ว)</p>
<p>๓.สุขภาพพระราชทานศูนย์การเรียนรู้ตำรวจตระเวนชายแดนบ้านโกแประ อำเภอแม่สะเรียง จังหวัดแม่ฮ่องสอน (แห่งใหม่)</p>	<p>๑.มีทั้งหมด ๔ หมู่บ้าน จำนวนครัวเรือน ๓๕ ครัวเรือน ประชากร ๒๑๙ คน</p> <p>๒. จำนวนครู ๗ คน แบ่งเป็น ครูตำรวจตระเวนชายแดน ๓ คน ครูอัตราจ้าง สพฐ. ๑ คน ครูอัตราจ้าง สสท. ๒ คน ครูอัตราจ้างของ อบต. ๑ คน</p> <p>๓.ปัญหาสุขภาพของเด็กวัยเรียน</p> <p>อันดับ ๑ ไข้หวัด</p> <p>อันดับ ๒ มาลาเรีย</p> <p>อันดับที่ ๓ หนองพยาธิ (ไส้เดือน ส้มม้า) ๗ คน</p> <p>๔.ปัญหาสุขภาพของวัยทำงาน</p> <p>อันดับ ๑ ไข้หวัด</p> <p>อันดับ ๒ ปวดเมื่อย</p> <p>อันดับ ๓ มาลาเรีย</p> <p>๕.ปัญหาสุขภาพของผู้สูงอายุ</p> <p>อันดับ ๑ เบาหวาน ความดัน</p> <p>อันดับ ๒ กระดูกและข้อ มีผู้ป่วยเรื้อรังนอนติดเตียง(ท่อนล่างอ่อนแรงเคลื่อนไหวไม่ได้)</p> <p>๖. โรคประจำถิ่น อันดับ ๑ มาลาเรีย (ในเดือนตุลาคม ๖๐ ถึง มกราคม ๖๑ มีนักเรียนและประชาชน เป็นโรคมมาลาเรีย ๑๐ ราย ประเภท PV ๘ ราย ประเภท PF ๒ ราย) นคท.ที่๑.๑.๒ ในพื้นที่ตรวจคัดกรอง เมื่อพบเชื้อจ่ายยารักษาทันที</p> <p>๗. อยู่ระหว่างพัฒนาให้เป็นสุขภาพพระราชทาน โดย สสจ.แม่ฮ่องสอน</p>

สำนักงานสนับสนุนบริการสุขภาพ เขต ๑ จังหวัดเชียงใหม่

ข้อมูล ณ วันที่ ๒๓ สิงหาคม ๒๕๖๑

## สรุปประเด็นสำคัญการลงพื้นที่เยี่ยมติดตามการดำเนินงานสุขภาพพระราชทาน ในจังหวัดแม่ฮ่องสอน

หัวข้อ/เรื่อง	ประเด็นสำคัญ	หมายเหตุ
การเยี่ยมพบปะ ผู้ว่าราชการจังหวัดแม่ฮ่องสอน (วันที่ ๔ กันยายน ๒๕๖๑)	กรมสนับสนุนบริการสุขภาพ โดยรองอธิบดีกรมสนับสนุนบริการสุขภาพ(นายแพทย์ภานุวัฒน์ ปานเกตุ) พร้อมทั้งได้รับเกียรติจาก อดีตท่านผู้ว่าราชการจังหวัดแม่ฮ่องสอน(ท่านนฤมล ปาลวัฒน์) นายแพทย์สาธารณสุขจังหวัดแม่ฮ่องสอน(นายแพทย์จตุชัย มณีรัตน์) ผู้อำนวยการกองวิศวกรรมการแพทย์(นายปริญญา คุ่มตระกูล) ผู้อำนวยการสำนักงานสนับสนุนบริการสุขภาพ เขต ๑ จังหวัดเชียงใหม่ (นายถาวร ขาวแสง) และนายประวิทย์ เกตุทอง ร่วมลงพื้นที่เยี่ยมพบปะ ท่านผู้ว่าราชการจังหวัดแม่ฮ่องสอน(ท่านนายสิริรัฐ ชุมอุปการ) เพื่อหารือความร่วมมือการพัฒนาสุขภาพในจังหวัดแม่ฮ่องสอน รวมถึง สุขศาลาพระราชทานบ้านโกแประ ที่กำลังก่อสร้าง ในระยะยาว	
การรับฟังสรุปผลการดำเนินงานสุขภาพพระราชทาน จังหวัดแม่ฮ่องสอน โดย นายแพทย์สาธารณสุขจังหวัดแม่ฮ่องสอน (นายแพทย์จตุชัย มณีรัตน์) (วันที่ ๔ กันยายน ๒๕๖๑)	<p>๑. ดำเนินการทุกมิติด้านสาธารณสุข ได้แก่ รักษา ส่งเสริมฟื้นฟู และป้องกัน(เฝ้าระวัง) รวมทั้งการให้บริการสาธารณสุขขั้นพื้นฐานแบบผสมผสาน เน้นการมีส่วนร่วมของประชาชนและเครือข่าย</p> <p>๑. สุขศาลาพระราชทาน ในจังหวัดแม่ฮ่องสอน มี ๓ แห่ง ประกอบด้วย</p> <p>๒.๑ โรงเรียนตำรวจตระเวนชายแดน ชมรมอนุรักษ์พุทธศิลป์ ไทยอนุสรณ์บ้านแสนคำลือ ต.ถ้ำลอด อ.ปางมะผ้า มี ๒ หย่อมบ้าน ประชากรทั้งหมด ๘๒๑ คน</p> <p>๒.๒ ศูนย์การเรียนรู้โรงเรียนตำรวจตระเวนชายแดนบ้านปอหม้อ ต.แม่คง อ.แม่สะเรียง มี ๑ หย่อมบ้าน ประชากรทั้งหมด ๒๓๙ คน</p> <p>๒.๓ ศูนย์การเรียนรู้โรงเรียนตำรวจตระเวนชายแดนบ้านโกแประ ต.แม่คง อ.แม่สะเรียง (กำลังก่อสร้าง) มี ๔ หย่อมบ้าน ประชากรทั้งหมด ๓๒๓ คน</p> <p>๒. ผลการดำเนินงาน</p> <p>๓.๑ การฝากครรภ์ ดำเนินการได้ (แสนคำลือ ๓๖% และ ปอหม้อ ๒๕%)</p> <p>๓.๒ ดูแลครรภ์ครบ ๕ ครั้ง (แสนคำลือ ๒๑% และ ปอหม้อ ๓๗%)</p> <p>๓.๓ โภชนาการในเด็ก (แสนคำลือ ๗๘% และ ปอหม้อ ๔๒% ) พบเด็กมีโภชนาการต่ำ จึงได้จัดกิจกรรมสาธิตอาหารให้เด็กและครอบครัว ร่วมกับน้ำเสริมไอโอดีน</p> <p>๓.๔ เด็ก ๐-๕ ปีได้รับวัคซีน (แสนคำลือ ๘๖% และ ปอหม้อ ๕๓%)</p> <p>๓.๕ หนองพวยธา เป็นการทำงานร่วมกันกับโครงการ กพต. ซึ่งกำหนดแนวทางส่งเสริมและให้ยากับทุกราย (แสนคำ</p>	

หัวข้อ/เรื่อง	ประเด็นสำคัญ	หมายเหตุ
	<p>ลือ คัดกรอง ๑๐๐% พบ ๖๘% และ ปอหม้อ คัดกรอง ๗๑% พบ ๓%)</p> <p>๓.๖ ใช้มาลาเรีย ไม่พบในแสนคำลือ ในขณะที่ปอหม้อ พบ ๓ ราย</p> <p>๓. ปัญหาและอุปสรรคในการดำเนินงาน</p> <p>๔.๑ ผู้ประสานงานหลักของจังหวัด และโครงสร้างการทำงาน ยังไม่ครอบคลุมการดำเนินงานสุขภาพพระราชทาน ซึ่งมีการประสานงานกับหน่วยงานที่เกี่ยวข้องทั้งในกระทรวงสาธารณสุข และภายนอกกระทรวงสาธารณสุข ที่หลากหลาย</p> <p>๔.๒ การเข้าถึงพื้นที่ยากลำบาก</p> <p>๔. ความก้าวหน้าการพัฒนาสุขภาพพระราชทานแห่งใหม่ (ศูนย์การเรียนรู้โรงเรียนตำรวจตระเวนชายแดนบ้านโกแประ) ทำการสำรวจพื้นที่ การประชาคมในพื้นที่เป้าหมาย และกำหนดแล้วเสร็จ จะเริ่มก่อสร้าง โดย กองบังคับการตำรวจตระเวนชายแดนที่ ๓๓ ภายใต้แบบแปลน และงบประมาณที่จัดเตรียมไว้แล้ว กำหนดแล้วเสร็จ ก่อนวันที่ ๓๑ ธันวาคม ๒๕๖๑</p> <p>ความพร้อมของวัสดุ ครุภัณฑ์ ร้อยละ ๘๐ ของจำนวนที่ได้รับ เป็นครุภัณฑ์พื้นฐาน โดย บก.ที่ ๓๓ เป็นผู้จัดการ ในส่วนการพัฒนาด้านวิทยุสื่อสาร ทางกรมสนับสนุนบริการสุขภาพ จะพิจารณาสนับสนุนจากงบลงทุนเหลือจ่าย สำหรับกำลังคนที่ปฏิบัติงานในสุขภาพฯ สำนักงานสาธารณสุขจังหวัดแม่ฮ่องสอน และ CUP อ.แม่สะเรียง จะจัดหาเพิ่มเติมพร้อมจัดอบรมให้ต่อไป ซึ่งกรมสนับสนุนบริการสุขภาพ อาจพิจารณาร่วมสนับสนุนงบประมาณการจัดหากำลังคนในปี ๒๕๖๒ ไปพลางก่อน</p> <p>ท่านอดีตผู้ว่าราชการจังหวัดแม่ฮ่องสอน (นางนฤมล पालวัฒน์) ได้เสนอให้ตั้งกรรมการหรือคณะทำงานดูความก้าวหน้าการก่อสร้าง และรายงานให้ผู้ว่าฯ ทราบอย่างต่อเนื่อง และกรณีเจ้าหน้าที่ประจำสุขภาพฯ ต้องสามารถตอบวัตถุประสงค์ของการทำงานในสุขภาพฯ ได้จริง</p>	
<p>ลงเยี่ยมพื้นที่สุขภาพ พระราชทาน โรงเรียน ตำรวจตระเวนชายแดน ชมรมอนุรักษ์พุทธศิลป์ไทย อนุสรณ์บ้านแสนคำลือ ต. ถ้ำลอด อ.ปางมะผ้า (วันที่ ๕ กันยายน ๒๕๖๑)</p>	<p>๑. มีการทำงานเชิงรุกในประเด็น NCDs กลุ่มวัย และอนามัยสิ่งแวดล้อม ร่วมกับกองทุนสุขภาพตำบล</p> <p>๒. การแก้ไขปัญหาในชุมชน โดยใช้แกนนำ ๑๐ อรหันต์ ขณะนี้พัฒนาแล้ว ๒ รุ่น มาจากแกนนำชุมชน และติดต่อทางปัญญาให้ เพื่อการทำงานร่วมกัน</p> <p>๓. กลุ่มวัย ที่ได้ดำเนินการ ได้แก่ ในเด็ก ส่งเสริมการป้องกันท้องก่อนวัย พัฒนาเด็กกล้าช้า เป้าหมาย ๕๖ คน คัดกรองกลุ่มที่เข้าร่วม</p>	

หัวข้อ/เรื่อง	ประเด็นสำคัญ	หมายเหตุ
	<p>๔๖ คน พบพัฒนาการล่าช้า ๓๔ คน ได้ทำการส่งเสริมแล้วดีขึ้น ๑๐ ราย (๔๕%) เสริมเกลือไอโอดีนทุกกลุ่มวัย(ใช้เสียงตามสาย และ อสม.ลงพื้นที่) สร้างความเข้าใจในการตรวจมะเร็งเต้านม</p> <p>๔. อนามัยสิ่งแวดล้อม ได้แก่ ส้วม ส่งเสริมให้สร้างและใช้ร่วมกันการอบรมใช้สารเคมีอย่างถูกต้องป้องกันโรคที่เกี่ยวข้อง การแก้ปัญหาขยะในชุมชน จัดอบรมการจัดการขยะอย่างถูกวิธี</p> <p>๕. ปัญหาโครงสร้างด้านกายภาพของสุขาสาธาฯ เช่น รั้วคอนกรีต ป้องกันน้ำท่วม พัฒนาระบบน้ำอุปโภค บริโภค โดยทำแท้งค์น้ำ ระบบกรองแบบโจนจันได การปรับปรุงทัศนียภาพเพื่อความปลอดภัย</p> <p>๖. ความร่วมมือกับโรงพยาบาลปางมะผ้า โดยใช้ ๑๐ อร์หนักเป็น กลไกการเชื่อมต่อ ให้คนในชุมชนเข้าถึงบริการ โดยเฉพาะปัญหาสถานะ ได้จัดตรวจ DNA ให้ครอบคลุมมากที่สุด และการส่งเสริมพัฒนาการเด็กร่วมกับสถาบันเด็กราชนครินทร์</p>	
<p>การสนับสนุนโดยกรมสนับสนุนบริการสุขภาพ และสำนักงานสนับสนุนบริการสุขภาพ เขต ๑ จังหวัดเชียงใหม่ (สบส.เขต ๑)</p>	<p>๑. ระบบสื่อสาร ขณะนี้อยู่ระหว่างการทดสอบระบบในพื้นที่จังหวัดกาญจนบุรี ซึ่งอาจนำผลมาปรับใช้กับพื้นที่จังหวัดแม่ฮ่องสอน ในเบื้องต้น ทางกรม สบส. ได้มอบให้ สำนักงานสนับสนุนบริการสุขภาพ เขต ๑ จังหวัดเชียงใหม่ จัดเจ้าหน้าที่ลงพื้นที่ประเมินและสำรวจ</p> <p>ความร่วมมือกับ TOT สนับสนุนระบบอินเทอร์เน็ตในพื้นที่ และกำลังจะปรับจากรับ IP Star ให้ใหญ่ขึ้น รองรับการกระจายสัญญาณบนพื้นที่สูง</p> <p>๒. งบประมาณการจ้างเจ้าหน้าที่ปฏิบัติงานในสุขาสาธาฯ อาจพิจารณาร่วมสนับสนุนงบประมาณการจัดหากำลังคนในปี ๒๕๖๒ ไปพลางก่อน</p> <p>๓. สำหรับสุขาสาธาฯ บ้านแสนคำลือ สบส.เขต ๑ จะสนับสนุนการสำรวจพื้นที่ความเป็นไปได้การสร้างพังกั้นน้ำบริเวณสุขาสาธาฯ กระบวนการพัฒนาระบบน้ำสะอาดในพื้นที่ และระบบสื่อสารที่ต้องบำรุงรักษาอย่างต่อเนื่อง</p>	
<p>ความต้องการขอรับสนับสนุนเพิ่มเติม จากสุขาสาธาฯบ้านแสนคำลือ</p>	<p>๑.รั้วคอนกรีตป้องกันน้ำท่วม ๔๐ เมตร วงเงิน ๑๐๐,๐๐๐.- บาท</p> <p>๒.พัฒนาระบบน้ำอุปโภค บริโภค (แท้งค์น้ำผ่านกระบวนการโจนจันได) วงเงิน ๔๐,๐๐๐.- บาท</p> <p>๓.ปรับปรุงทัศนียภาพ ทางเดินเข้าสู่สุขาสาธาฯ วงเงิน ๒๐,๐๐๐.- บาท</p>	

สำนักงานสนับสนุนบริการสุขภาพ เขต ๑ จังหวัดเชียงใหม่

๔ - ๕ กันยายน ๒๕๖๑

รายงานความก้าวหน้าการดำเนินงานส่งเสริม สนับสนุน การพัฒนาสุขภาพพระราชทาน  
ตามเกณฑ์การพัฒนาของกรมสนับสนุนบริการสุขภาพ ในพื้นที่เขตสุขภาพที่ 1 รอบ 6 เดือน ปี 2561

หัวข้อ/เรื่อง	ความก้าวหน้า ในรอบ 6 เดือน	หมายเหตุ
จำนวนสุขภาพ พระราชทานในเขตสุขภาพ ที่ 1	<ol style="list-style-type: none"> <li>1. โรงเรียนตำรวจตระเวนชายแดนรางวัลอินทรีรา คานธี บ้านพะกะเซ หมู่ที่ 11 ต.แม่ต๋น อ.อมก๋อย จ.เชียงใหม่</li> <li>2. โรงเรียนตำรวจตระเวนชายแดนท่านผู้หญิงประไพ ศิวะโกเศศ บ้านผาแดง หมู่ที่ 12 ต.สบโขง อ.อมก๋อย จ.เชียงใหม่</li> <li>3. ศูนย์การเรียนรู้ตำรวจตระเวนชายแดนบ้านห้วยกู่ก บ้านห้วยกู่ก หมู่ที่ ๒0 ตำบลปอ อำเภอสว่างแดนดิน จังหวัดสกลนคร</li> <li>4. โรงเรียนตำรวจตระเวนชายแดนชมรมอนุรักษ์พุทธศิลป์ไทยอนุสรณ์ (บ้านแสนคำลือ) อำเภอบางมะผ้า จังหวัดแม่ฮ่องสอน</li> <li>5. ศูนย์การเรียนรู้ตำรวจตระเวนชายแดนบ้านปอหม้อ หมู่ที่ 9 ตำบลแม่งอน อำเภอสว่างแดนดิน จังหวัดแม่ฮ่องสอน</li> <li>6. สุขศาลาพระราชทาน โรงเรียนตำรวจตระเวนชายแดน 100 ปี บ้านสะไล อ.บ่อเกลือ จ.น่าน</li> <li>7. สุขศาลาพระราชทาน บ้านห้วยปุด อ.เฉลิมพระเกียรติ จ.น่าน</li> <li>8. สุขศาลาพระราชทาน บ้านปาก้า อ.บ่อเกลือ จ.น่าน</li> </ol> <p>และอีก 1 แห่ง ในปี 2561 ซึ่งได้ สบส.เขต 1 ร่วมกับ สสจ.แม่ฮ่องสอน สสอ.แม่สะเรียง และเครือข่ายที่เกี่ยวข้อง ลงพื้นที่สำรวจและประชุมหารือการจัดตั้งอาคารสุขภาพพระราชทานบ้านโกแประ เมื่อวันที่ 18-19 มกราคม 2561 ณ ศูนย์การเรียนรู้ตำรวจตระเวนชายแดน บ้านโกแประ</p> <ol style="list-style-type: none"> <li>9. สุขศาลาพระราชทานศูนย์การเรียนรู้ตำรวจตระเวนชายแดนบ้านโกแประ อำเภอสว่างแดนดิน จังหวัดแม่ฮ่องสอน (กำลังพัฒนา)</li> </ol>	
ภาพรวมการดำเนินงาน ส่งเสริม และสนับสนุน โดย สบส.เขต 1	<ol style="list-style-type: none"> <li>1. ลงพื้นที่สนับสนุนการดูแลน้ำอุปโภค บริโภค ณ โรงพยาบาลส่งเสริมสุขภาพตำบลลงพญา โดย สบส.เขต 1 จัดกิจกรรมบริจาคเครื่องกรองน้ำ และงบประมาณในการก่อสร้างถังเก็บน้ำดิบเข้าสู่ถังกรอง ช่วงเดือนกันยายน 2560</li> <li>2. ลงพื้นที่สนับสนุนการเตรียมพื้นที่รับเสด็จ สมเด็จพระเทพรัตนราชสุดาฯ สยามบรมราชกุมารี ณ สุขศาลาพระราชทานบ้านปาก้า อ.บ่อเกลือ จ.น่าน ในช่วงเดือนธันวาคม 2560 – มกราคม 2561</li> <li>3. ประสานกรมการขับเคลื่อนยุทธศาสตร์น้ำ ประกอบด้วย ศูนย์อนามัยที่ 1 เชียงใหม่ สำนักงานสิ่งแวดล้อมภาค 1 จังหวัดลำปาง สำนักงานสิ่งแวดล้อมภาค 2 จังหวัดเชียงใหม่ เพื่อกำหนดเป้าหมายการดูแลน้ำดื่ม น้ำใช้ ในพื้นที่สุขภาพแห่งใหม่ ในจังหวัดน่าน จำนวน 3 แห่ง ซึ่ง ศูนย์อนามัยที่ 1 ร่วมกับ ศูนย์อนามัยชายขอบและพัฒนาพื้นที่สูง ลงพื้นที่เก็บตัวอย่างน้ำดื่ม น้ำใช้ และนำมาตรวจทางห้องปฏิบัติการ โดยนำผลไปจัดกิจกรรมอบรมให้ชุมชนตระหนักถึงการดูแลความสะอาดของน้ำดื่ม น้ำใช้ ในช่วงเดือนมกราคม – มีนาคม 2561</li> </ol>	



หัวข้อ/เรื่อง	ความก้าวหน้าในรอบ 6 เดือน	หมายเหตุ
	<p>4. ลงพื้นที่สนับสนุนการพัฒนาสุขศาลาพระราชทาน ตามเกณฑ์กรมสนับสนุนบริการสุขภาพ และ ตามเป้าหมายในปีงบประมาณ พ.ศ. 2561 กำหนดจัดให้มีมุมเรียนรู้และสื่อสารสุขภาพในอาคารสุขศาลาพระราชทาน</p> <p>4.1 ศูนย์การเรียนรู้ตำรวจตระเวนชายแดนบ้านปอหม้อ หมู่ที่ 9 ตำบลแม่คง อำเภอสะเรียง จังหวัดแม่ฮ่องสอน วันที่ 15 – 19 ตุลาคม 2560</p> <ol style="list-style-type: none"> <li>สำรวจด้านสุขาภิบาลในพื้นที่ เช่น แหล่งน้ำ จุดทิ้งขยะของชุมชน ความสะอาดใต้ถุนบ้าน(การเลี้ยงสัตว์) ห้องส้วม(ความเพียงพอและสุขอนามัย)</li> <li>มุมเรียนรู้และสื่อสารสุขภาพ เน้นใช้สื่อ 3 ภาษา ได้แก่ ภาษาพื้นถิ่น อังกฤษ ไทย และจัดพื้นที่ให้ชาวบ้านเข้าถึงสะดวก</li> <li>เครื่องมือแพทย์พื้นฐาน นำกลับมาทวนสอบ และส่งกลับผ่านโรงพยาบาลแม่สะเรียง</li> </ol> <p>5. สบส.เขต 1 ร่วมกับ สสจ.แม่ฮ่องสอน สสอ.แม่สะเรียง และเครือข่ายที่เกี่ยวข้อง ลงพื้นที่สำรวจและประชุมหารือการจัดตั้งอาคารสุขศาลาพระราชทานบ้านโกแประ เมื่อวันที่ 18-19 มกราคม 2561 ณ ศูนย์การเรียนรู้ตำรวจตระเวนชายแดน บ้านโกแประ อ.แม่สะเรียง จ.แม่ฮ่องสอน</p> <p>6. สำรวจความต้องการพัฒนาที่เชื่อมโยงกับการจัดสรรงบประมาณ โดยกรมสนับสนุนบริการสุขภาพ ให้ สุขศาลาพระราชทาน แห่งละ 200,000.- บาท เพื่อรวบรวมส่งกรมสนับสนุนบริการสุขภาพ วิเคราะห์นำเข้าสู่แผนพัฒนาในระยะต่อไป</p> <p>7. ได้รับความอนุเคราะห์จาก คุณวัชรินทร์ รุ่งนาค ข้าราชการบำนาญ ที่มีประสบการณ์ในการดูแลคุณภาพการให้บริการในหมวดที่ 5 ตามเกณฑ์คุณภาพการให้บริการสาธารณสุข ในสุขศาลาพระราชทาน ของกรมสนับสนุนบริการสุขภาพ ลงพื้นที่เป็นพี่เลี้ยงให้ความรู้ด้านการรักษาพยาบาลเบื้องต้นให้กับพนักงานสุขศาลา โดยลงพื้นที่ช่วยเป็นพี่เลี้ยงให้กับ พนักงานสุขศาลา ในจังหวัดน่าน จำนวน 2 แห่ง ได้แก่ สุขศาลาพระราชทาน บ้านสะไล และ สุขศาลาพระราชทาน บ้านห้วยปุด และในจังหวัดเชียงราย จำนวน 1 แห่ง ได้แก่ ศูนย์การเรียนรู้ตำรวจตระเวนชายแดนบ้านห้วยกู่ก่ ตลอดเดือนกุมภาพันธ์ – มีนาคม 2561 โดยเฉลี่ยแห่งละ 15 – 20 วัน</p>	
<p>การใช้จ่ายงบประมาณ ในแผนงานพัฒนาสุขศาลาพระราชทาน ของ สบส.เขต 1</p>	<p>เบิกจ่ายงบประมาณ ปี 2561 ที่ได้รับจัดสรรจากกรมสนับสนุนบริการสุขภาพไปแล้วร้อยละ 82.93 โดยเป็นค่าใช้จ่ายในการลงพื้นที่ส่งเสริม สนับสนุน ให้กับสุขศาลาพระราชทาน ได้พัฒนาตามเกณฑ์ของกรมสนับสนุนบริการสุขภาพ</p>	
<p>การดำเนินงานในช่วง 9 เดือน และ 12 เดือน</p>	<p>ประสานพื้นที่เพื่อติดตามความก้าวหน้าในการดำเนินงานภายใต้งบประมาณที่ได้รับจัดสรร เชื่อมโยงกับเป้าหมายที่กำหนดในปี 2561</p>	

สำนักงานสนับสนุนบริการสุขภาพ เขต 1 จังหวัดเชียงใหม่  
23 เมษายน 2561

### 5.3 โครงการประชุมเชิงปฏิบัติการการจัดทำแผนปฏิบัติการ ปีงบประมาณ พ.ศ. 2561 และสรุปผลการดำเนินงานปีงบประมาณ พ.ศ. 2560 สำนักงานสนับสนุนบริการสุขภาพ เขต 1 จ.เชียงใหม่

#### กิจกรรมประชุมเชิงปฏิบัติการการจัดทำแผนปฏิบัติการปีงบประมาณ พ.ศ.2561 และสรุปผลการดำเนินงานปีงบประมาณ พ.ศ.2560

##### ๑. วัตถุประสงค์

- ๑.๑ เพื่อชี้แจงถ่ายทอดแผนยุทธศาสตร์กรมสนับสนุนบริการสุขภาพ (แผนปฏิรูประบบ) ปี พ.ศ. ๒๕๖๒-๒๕๖๖ สู่การปฏิบัติในปีงบประมาณ พ.ศ.๒๕๖๒
- ๑.๒ เพื่อให้บุคลากรได้ร่วมกันหารือ แลกเปลี่ยนความคิดเห็น เพื่อจัดทำแผนปฏิบัติการของแต่ละกลุ่มงานประจำปีงบประมาณ พ.ศ.๒๕๖๒ และหารือ แลกเปลี่ยนความคิดเห็น สรุปผลการดำเนินงานปีงบประมาณ พ.ศ.๒๕๖๑ นำไปสู่การพัฒนาต่อไป
- ๑.๓ เพื่อบรรลุเป้าหมายตามวิสัยทัศน์ของสำนักงานสนับสนุนบริการสุขภาพ เขต ๑ จังหวัดเชียงใหม่ มิติภายใน ด้านการพัฒนาองค์กร

##### ๒. กลุ่มเป้าหมาย

บุคลากรในสังกัดสำนักงานสนับสนุนบริการสุขภาพ เขต ๑ จังหวัดเชียงใหม่ จำนวน ๓๕ คน

##### ๓. ผลการดำเนินงาน

บุคลากรของสำนักงานสนับสนุนบริการสุขภาพ เขต ๑ จังหวัดเชียงใหม่ ได้รับทราบแผนยุทธศาสตร์กรมสนับสนุนบริการสุขภาพ (แผนปฏิรูประบบ) ปี พ.ศ. ๒๕๖๒-๒๕๖๖ เพื่อเป็นแนวทางสู่การปฏิบัติในปีงบประมาณ พ.ศ.๒๕๖๒ รวมทั้งการมีส่วนร่วมในกระบวนการคิดวิเคราะห์โครงการ/กิจกรรม รายละเอียดต่างๆของภารกิจของกลุ่มงานตนเอง ตลอดจนได้ร่วมแสดงข้อคิดเห็น ปัญหา อุปสรรคในการดำเนินงานที่ผ่านมา เพื่อไปพัฒนาปรับปรุงการปฏิบัติงานในปีต่อไป ตามเป้าหมายในการให้บริการประชาชน และหน่วยงานที่เกี่ยวข้อง รวมทั้งภาคีเครือข่ายในเขต สุขภาพที่ ๑

##### ๔. ตัวชี้วัดความสำเร็จโครงการ

ร้อยละ ๘๐ ของบุคลากรในองค์กรมีส่วนร่วมในการประชุมอย่างต่อเนื่องตลอดการประชุม

- ๔.๑ รายงานการประชุมแผนปฏิบัติการปีงบประมาณ พ.ศ.๒๕๖๒ และสรุปผลการดำเนินงานปีงบประมาณพ.ศ.๒๕๖๑

### ภาพกิจกรรมโครงการ



## 6. กลุ่มบริหารงานทั่วไปและแผนงาน

### กิจกรรมการพัฒนาศักยภาพบุคลากรของสำนักงานสนับสนุนบริการสุขภาพ เขต ๑ จังหวัดเชียงใหม่ ประจำปี พ.ศ. ๒๕๖๑

#### ๑. วัตถุประสงค์

- ๑.๑ เพื่อให้บุคลากรมีความสุขในการปฏิบัติงาน มีการสื่อสารที่ดี เข้าใจถึงวัฒนธรรมขององค์กร
- ๑.๒ เพื่อให้บุคลากรมีการพัฒนาด้านอารมณ์ EQ ยอมรับฟังความคิดเห็นของผู้อื่น สามารถทำงานเป็นทีมได้
- ๑.๓ เพื่อให้บุคลากรมีพลังในการทำงานอย่างมีความสุขมีทัศนคติที่ดีต่องาน ผู้บริหาร หัวหน้างาน หน่วยงาน เพื่อร่วมงานพร้อมทั้งมีความสามัคคีในองค์กร
- ๑.๔ เพื่อสร้างขวัญ และกำลังใจให้ผู้ปฏิบัติงาน
- ๑.๕ เพื่อเป็นแรงกระตุ้นให้บุคลากร ได้ปฏิบัติงานได้อย่างเต็มประสิทธิภาพ
- ๑.๖ เพื่อพัฒนาขีดความสามารถในการบริหารจัดการตนเองของบุคลากรในการปฏิบัติราชการ ให้เกิดเกิดสัมฤทธิ์ต่อภารกิจขององค์กร
- ๑.๗ เพื่อพัฒนาความสามารถในการสื่อสารการทำงานเป็นทีม และการเรียนรู้ร่วมกัน
- ๑.๘ เพื่อเป็นแนวทางในการเสริมสร้างความสมดุลระหว่างชีวิตและการทำงานทำให้เกิดความสุขในการทำงาน

#### ๒. กลุ่มเป้าหมาย

บุคลากรในสำนักงานสนับสนุนบริการสุขภาพ เขต ๑ จังหวัดเชียงใหม่ จำนวน ๔๕ คน

#### ๓. ผลการดำเนินงาน

- ๓.๑ บุคลากรในสำนักงานสนับสนุนบริการสุขภาพ เขต ๑ จังหวัดเชียงใหม่ ได้รับความรู้เกี่ยวกับกฎหมาย ควบคู่ไปกับคุณธรรม จริยธรรมนำความรู้มาปรับใช้ในการดำเนินชีวิต ในการทำงาน อันจะทำให้เกิดประโยชน์ต่อตนเองและสังคม รวมถึงความรู้เกี่ยวกับเรื่องผลประโยชน์ทับซ้อน การทุจริตคอร์รัปชัน
- ๓.๒ บุคลากรในสำนักงานสนับสนุนบริการสุขภาพ เขต ๑ จังหวัดเชียงใหม่ ได้ไปศึกษาดูงาน “บ้านเรียนรู้ ชุมชนริมน้ำจันทบูร” ได้เรียนรู้วิถีชีวิตชุมชนริมน้ำ และได้นำแนวคิดหลักเศรษฐกิจพอเพียง มาปรับใช้กับชีวิตประจำวัน คำนึงถึงความพอประมาณ ความมีเหตุผล การสร้างภูมิคุ้มกันในตัวเอง ตลอดจนใช้ความรู้และคุณธรรม เป็นพื้นฐานในการดำรงชีวิต
- ๓.๓ บุคลากรในสำนักงานสนับสนุนบริการสุขภาพ เขต ๑ จังหวัดเชียงใหม่ มีทัศนคติที่ดีต่องาน ผู้บริหาร หัวหน้างาน หน่วยงาน เพื่อร่วมงานพร้อมทั้งมีความสามัคคีในองค์กร ได้รับการปลูกฝังจิตสำนึกที่ดีในองค์กร พัฒนาตน พัฒนางานสู่ความสำเร็จ

### ๔. ตัวชี้วัดความสำเร็จโครงการ

ระดับความสำเร็จของการเสริมสร้างความโปร่งใสในการดำเนินงานของหน่วยงาน ได้ระดับคะแนน ๕

### ภาพกิจกรรม



## ทำเนียบบุคลากร

ลำดับ	ชื่อ-สกุล	ตำแหน่ง	เบอร์ติดต่อ
1	นายถาวร ชาวแสง	ผู้อำนวยการ สบส.1 เชียงใหม่	081-7641131
<b>กลุ่มบริหารงานทั่วไปและแผนงาน</b>			
2	นางเสริมศรี สนธิภูมัต	เจ้าพนักงานธุรการชำนาญงาน	089-8512271
3	นางสาวนันนภัส อ่อนหวาน	เจ้าพนักงานธุรการปฏิบัติงาน	083-7692901
4	นางสาวธารากรณ์ อุบล	นักวิชาการเงินและบัญชี	086-3579368
5	นางสาวรัชกร สนธิภูมัต	นักจัดการงานทั่วไป	089-9984404
6	นายต่อพงศ์ หม้อบุญมี	นักวิชาการเงินและบัญชี	086-9214111
7	นางสาวกมลพร พันหล่อ	นักวิชาการคอมพิวเตอร์	083-8233511
8	นางสมร็ก ชมภู	ปฏิบัติงานด้านบันทึกข้อมูล	088-4130251
9	นายกิตติศักดิ์ สุจริต	ปฏิบัติงานด้านธุรการ	087-5456012
10	นางสาววชิณี สุวรรณชมภู	ปฏิบัติงานด้านพัสดุ	085-0345966
11	นายพนพล จันทร์ตะ	พนักงานจ้าง(พนักงานขับรถยกยนต์)	091-8528479
12	นายบรรจง ไชยยา	พนักงานจ้าง(รักษาความปลอดภัย)	085-0401981
13	นายภราดร ต้นเงิน	พนักงานจ้าง(รักษาความปลอดภัย)	087-7898533
<b>กลุ่มวิชาการและยุทธศาสตร์ระบบบริการสุขภาพ</b>			
14	นางภัทรปริยา กันทาใจ	นักวิเคราะห์นโยบายและแผน	083-8580893
15	นางจิณณ์ชญา ชีรี	ปฏิบัติงานด้านพัฒนาวิชาการ	086-1874824
<b>กลุ่มสุขภาพภาคประชาชนและพัฒนาพฤติกรรมสุขภาพ และ กลุ่มคุณภาพมาตรฐานการบริการ</b>			
16	นายศุภชัย กันทาใจ	นักวิชาการสาธารณสุขชำนาญการ	061-2650666
17	นางสาววาสนา สิทธิกัน	นักวิชาการสาธารณสุขชำนาญการ	082-1820768
18	นางสาววิชุดา ไชยชนะ	นิติกร	094-3525611
19	นางสาวกุลชา กุณาพันธ์	นักวิชาการสาธารณสุข	095-2466196
20	นายวรัญญู วงศ์อรยสกุล	ปฏิบัติงานด้านพัฒนาวิชาการ	081-1666140
21	นายจรูญ มณี	ช่างฝีมือโรงงานชั้น 4	081-8829558
22	นายสุกฤษฎกษณตกุล เทวิน	ช่างฝีมือโรงงานชั้น 4	080-4926611
<b>กลุ่มมาตรฐานวิศวกรรมการแพทย์</b>			
23	นายกำพล ไหลมา	วิศวกรไฟฟ้าสื่อสารชำนาญการ	081-9606260
24	นายวุฒิการ เขมะวิชานุรัตน์	นายช่างเทคนิคชำนาญงาน	081-9513464
25	นายวิรัตน์ ทองสะอาด	นายช่างไฟฟ้าชำนาญงาน	080-4929900
26	นายบรรเจิด เวียงนาค	นายช่างเทคนิคชำนาญงาน	081-9616703
27	นายสงกรานต์ ชมภู	นายช่างไฟฟ้าชำนาญงาน	084-7560535
28	นายไมตรี จันทะจร	นายช่างเทคนิคปฏิบัติงาน	084-7560535

## 5.1 ทำเนียบบุคลากร (ต่อ)

ลำดับ	ชื่อ-สกุล	ตำแหน่ง	เบอร์ติดต่อ
29	นายสันติ วงศ์ดาว	นายช่างเทคนิคปฏิบัติงาน	084-7560535
30	นายสมปอง สนธิภูมาศ	ช่างฝีมือโรงงานชั้น 4	089-5595052
31	นายณรงค์ กัณธา	ช่างฝีมือโรงงานชั้น 4	081-0234473
32	นายโยธิน เนียมเที่ยง	ช่างไฟฟ้าชั้น 2	089-7580279
33	นายนิรันดร์ ปิ่นตระกูล	พนักงานสื่อสาร	089-5600890
34	นายศรินทร์วาล ไชยะ	พนักงานขับรถ ส.2	086-9220746
35	นายนคร วรารัตน์	นายช่างไฟฟ้าชำนาญงาน	084-8032040
36	นางสุรางค์ ศรีวรรณะ	เจ้าพนักงานธุรการปฏิบัติงาน	086-1982593
<b>กลุ่มมาตรฐานอาคารและสภาพแวดล้อม</b>			
37	นายสุชาติ อุทัยมงคล	นายช่างโยธาอาวุโส	061-2743300
38	นายวินัย โพธิวงศ์	นายช่างเทคนิคอาวุโส	085-0327686
39	นายวิชเชนทร หมั่นสาน	วิศวกรโยธาปฏิบัติการ	087-9581729
40	นายนิติพงษ์ กัลหะ	นายช่างโยธาปฏิบัติงาน	089-7591023
41	นายวิกร โตราพงศ์	นายช่างโยธาชำนาญงาน	081-7650050
42	นายวิโรจน์ สิงห์จันทร์	นายช่างโยธาปฏิบัติงาน	081-8885205
43	นายวีรศักดิ์ โสมโยธี	นายช่างเทคนิคชำนาญงาน	086-3690406
44	นายเอกกฤต ชันคำหมุด	สถาปนิก	086-1949950
45	นายสัญญา ปัญญาพวก	นายช่างเทคนิคชำนาญงาน	084-0456513
46	นางสาวกนกนิกา รัตนติลา	ปฏิบัติงานด้านพัฒนาวิชาการ	093-3136476

## คณะผู้จัดทำ

### ★ ที่ปรึกษา

นายถาวร ชาวแสง

นายกำพล ไหลมา

นายศุภชัย กันทาใจ

ผู้อำนวยการสำนักงานสนับสนุนบริการ  
สุขภาพ เขต 1 จังหวัดเชียงใหม่

รองผู้อำนวยการฝ่ายบริหารทั่วไป  
สำนักงานสนับสนุนบริการสุขภาพ เขต 1  
จังหวัดเชียงใหม่

รองผู้อำนวยการฝ่ายวิชาการ  
สำนักงานสนับสนุนบริการสุขภาพ เขต 1  
จังหวัดเชียงใหม่

### ★ ผู้สนับสนุนข้อมูล

1. นายสุชาติ อุทัยมงคล
2. นายวัชชีเนตร ทม้นसान
3. นายเอกกฤต ชันคำหมุด
4. นายศุภชัย กันทาใจ
5. นางสาวกุลชา กุณาพันธ์
7. นายวุฒิการ เขมะวิชานุรัตน์
8. นายสงกรานต์ ชมภู
9. นายนคร เฟื่องฟูธนกิจ
10. นางเสริมศรี สนธิภูมาศ
11. นางสาวนันนภัส อ่อนหวาน
12. นางสาวธาราภรณ์ อุบล
13. นางภัทรปรีญา กันทาใจ

นายช่างโยธาอาวุโส  
วิศวกรโยธาปฏิบัติการ  
สถาปนิก  
นักวิชาการสาธารณสุขชำนาญการ  
นักวิชาการสาธารณสุข  
นายช่างเทคนิคชำนาญงาน  
นายช่างไฟฟ้าชำนาญงาน  
นายช่างเทคนิคชำนาญงาน  
เจ้าพนักงานธุรการชำนาญงาน  
เจ้าพนักงานธุรการชำนาญงาน  
นักวิชาการเงินและบัญชี  
นักวิเคราะห์นโยบายและแผน

### ★ ผู้ประสานงาน รวบรวมข้อมูล และจัดทำเล่ม

- |                         |                            |
|-------------------------|----------------------------|
| 1. นางภัทรปรีญา กันทาใจ | นักวิเคราะห์นโยบายและแผน   |
| 2. นางจิณณ์ชญา ซีรี     | ปฏิบัติงานด้านพัฒนาวิชาการ |



# ภาคผนวก

## One page

สรุปภารกิจการทำงานกลุ่มงานต่าง ๆ ภายใน  
สำนักงานสนับสนุนบริการสุขภาพ เขต 1 เชียงใหม่

# Onepage ภาพรวมสำนักงานสนับสนุนบริการสุขภาพ เขต 1 จังหวัดเชียงใหม่

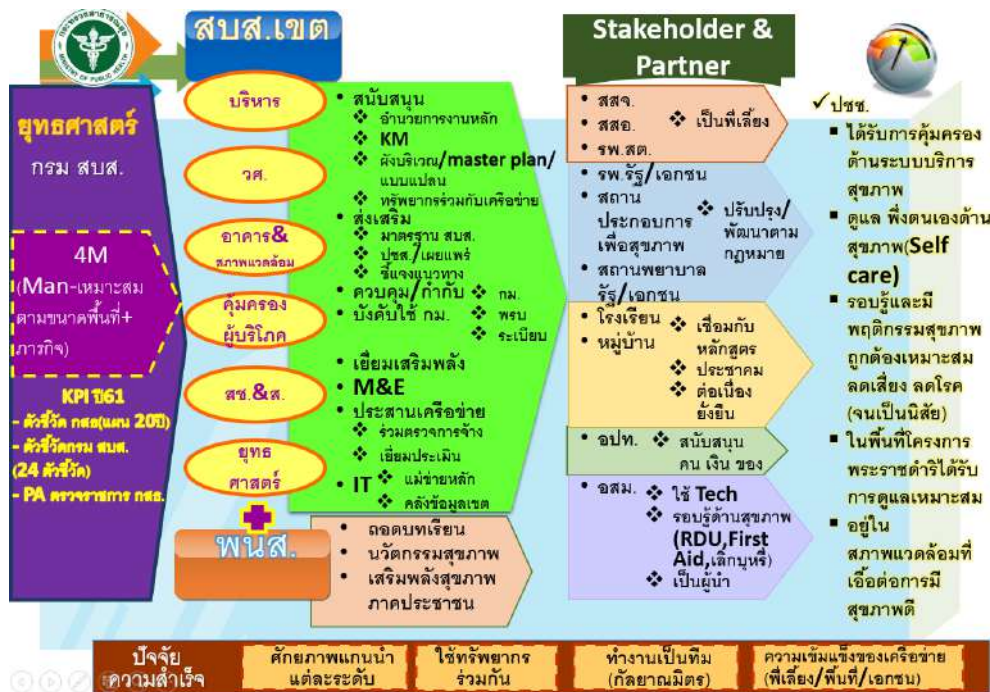

# Onepage กลุ่มบริหารงานทั่วไปและแผนงาน



# Onepage กลุ่มมาตรฐานวิศวกรรมการแพทย์



# Onepage กลุ่มมาตรฐานอาคารและสภาพแวดล้อม



## Onepage กลุ่มคุ้มครองผู้บริโภคด้านบริการสุขภาพ



## Onepage กลุ่มสุขภาพภาคประชาชนและพัฒนาพฤติกรรมสุขภาพ

### Onepage ด้านสุขภาพภาคประชาชน



## Onepage ด้านพัฒนาพฤติกรรมสุขภาพ



## Onepage กลุ่มวิชาการและยุทธศาสตร์ระบบบริการสุขภาพ



# Onepage สุขศาลาพระราชทาน

**Goals : สุขศาลาพระราชทานเป็นชุมชนสร้างสุขทุกมิติ ทั้งในยามปกติและยามฉุกเฉิน**

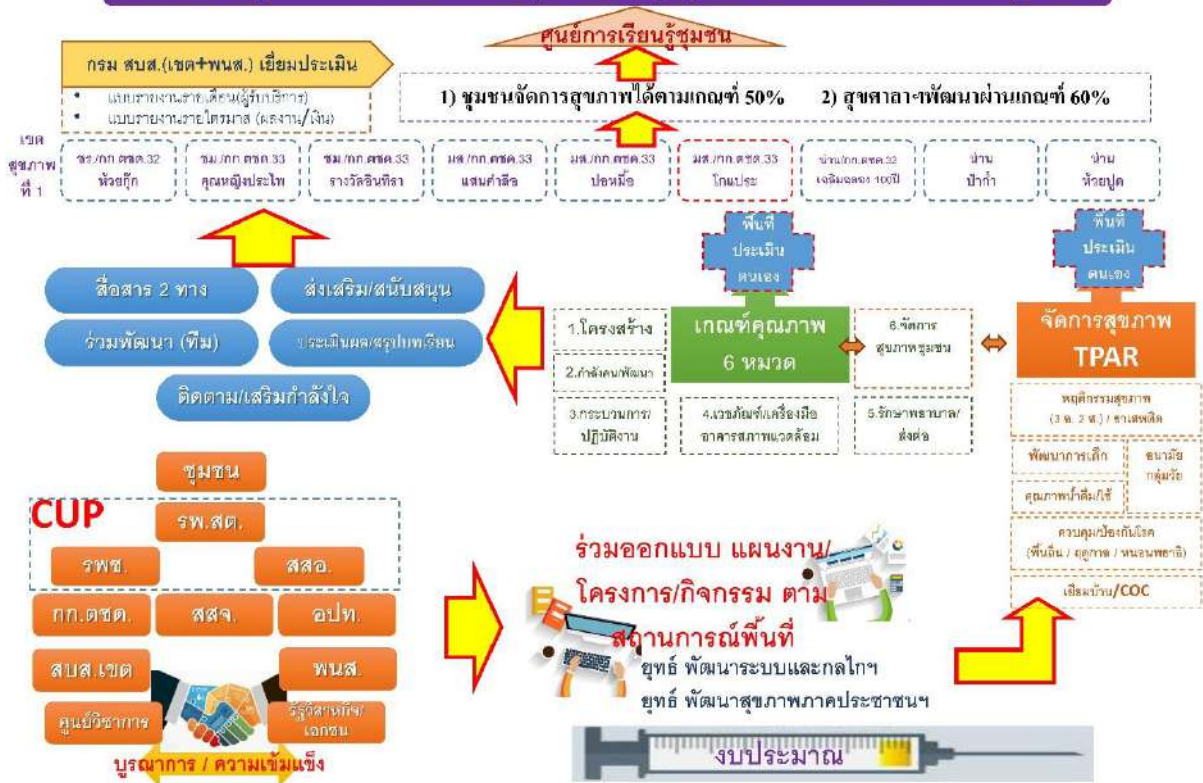



กรมสนับสนุนบริการสุขภาพ  
สำนักงานสนับสนุนบริการสุขภาพเขต ๑  
จังหวัดเชียงใหม่

จัดทำโดย  
กลุ่มบริการงานทั่วไปและแผนงาน



<http://do1.new.hss.moph.go.th:8080>



053-112-220



[center1@hss.mail.go.th](mailto:center1@hss.mail.go.th)