

คำนำ

ศูนย์สนับสนุนบริการสุขภาพที่ 12 เป็นหน่วยงานในสังกัดกรมสนับสนุนบริการสุขภาพ กระทรวงสาธารณสุข ตั้งอยู่เลขที่ 171 ถนนสงขลา-จะนะ ตำบลเขารูปช้าง อำเภอเมือง จังหวัดสงขลา มีพื้นที่รับผิดชอบทั้งสิ้น 7 จังหวัด ได้แก่ จังหวัดสงขลา สตูล ตรัง พัทลุง ปัตตานี ยะลา และนราธิวาส ในปีงบประมาณ พ.ศ. 2569 ศูนย์สนับสนุนบริการสุขภาพที่ 12 ดำเนินงานภายใต้ยุทธศาสตร์ 4 ยุทธศาสตร์ ดังนี้ 1. พัฒนาและยกระดับมาตรฐานสถานพยาบาลภาครัฐ ภาคเอกชน และสถานประกอบการเพื่อสุขภาพให้มีมาตรฐานที่กำหนด 2. พัฒนาอุตสาหกรรมและบริการทางการแพทย์ 3. พัฒนาและยกระดับการจัดการสุขภาพภาคประชาชน โดยมีส่วนร่วมของประชาชนและเครือข่าย 4. พัฒนางค์กรให้เป็นองค์กรสมรรถนะสูงตามหลักธรรมาภิบาล และเพื่อให้ดำเนินการบรรลุเป้าประสงค์ที่ตั้งไว้ จึงจัดทำแผนปฏิบัติราชการ ศูนย์สนับสนุนบริการสุขภาพที่ 12 ประจำปีงบประมาณ พ.ศ. 2568 ตามโครงการที่ได้รับมอบ จำนวน 5 โครงการ ดังนี้

1. โครงการบริหารจัดการศูนย์สนับสนุนบริการสุขภาพที่ 12 ประจำปีงบประมาณ พ.ศ.2569
2. โครงการพัฒนาสุขภาพพระราชทานโรงเรียนตำรวจตระเวนชายแดน
3. โครงการพัฒนาภาคีเครือข่ายให้มีศักยภาพในการดำเนินการจัดการสุขภาพและพฤติกรรมสุขภาพที่เหมาะสมใน เขต 12 ปีงบประมาณ พ.ศ. 2569
4. โครงการวิจัยการพัฒนารูปแบบศูนย์ปฏิบัติการโรคไม่ติดต่อเรื้อรังชุมชน ประจำปีงบประมาณ 2569
5. โครงการส่งเสริม พัฒนา และขับเคลื่อนมาตรฐานระบบบริการสุขภาพสู่สถานพยาบาลภาครัฐ ปีงบประมาณ 2569

การดำเนินงานตามภารกิจจะไม่สามารถดำเนินการได้อย่างมีประสิทธิภาพและประสิทธิผล ตอบสนองต่อเป้าประสงค์และตัวชี้วัดที่กำหนดได้ หากขาดกลไกการติดตามประเมินผลที่มีประสิทธิภาพ ซึ่งถือเป็นหัวใจสำคัญในการขับเคลื่อนภารกิจของหน่วยงานไปสู่เป้าหมาย ด้วยเหตุนี้ ศูนย์สนับสนุนบริการสุขภาพที่ 12 จึงได้จัดทำแผนการปฏิบัติงาน ประจำปีงบประมาณ พ.ศ. 2569 ขึ้น เพื่อใช้เป็นแผนการดำเนินและการติดตามประเมินผล และสร้างสรรค์ผลงานให้เกิดผลสัมฤทธิ์ที่ตอบสนองต่อผู้รับบริการต่อไป

งานแผน กลุ่มบริหารงานทั่วไป
ศูนย์สนับสนุนบริการสุขภาพที่ 12
ธันวาคม 2568

สารบัญ

เรื่อง	หน้า
ส่วนที่ 1 ข้อมูลพื้นฐาน	
ยุทธศาสตร์ชาติระยะ 20 ปี (ด้านสาธารณสุข) กรมสนับสนุนบริการสุขภาพ	4
นโยบายกระทรวงสาธารณสุข พ.ศ.2569	5
ยุทธศาสตร์กรมสนับสนุนบริการสุขภาพ	6
สรุปรูปภาพรวมตัวชี้วัด กรมสนับสนุนบริการสุขภาพ ประจำปีงบประมาณ พ.ศ. 2569	8
ภารกิจของศูนย์สนับสนุนบริการสุขภาพที่ 12	11
โครงสร้างภายในองค์กร	15
ส่วนที่ 2 ข้อมูลพื้นที่รับผิดชอบ	
ข้อมูลพื้นที่รับผิดชอบ	17
ส่วนที่ 3 แผนการปฏิบัติงาน ประจำปีงบประมาณ พ.ศ. 2569	
งบดำเนินงาน	20
งบลงทุน/งบกลาง/งบรายจ่ายอื่น	24
ส่วนที่ 4 แผนการปฏิบัติงาน ประจำปีงบประมาณ พ.ศ. 2568 ศูนย์สนับสนุนบริการสุขภาพที่ 12	
โครงการพัฒนาสถานบริการสุขภาพตามมาตรฐานระบบบริการสุขภาพ ประจำปีงบประมาณ 2568	26
โครงการพัฒนาภาคีเครือข่ายให้มีศักยภาพในการดำเนินการจัดการสุขภาพและพฤติกรรมสุขภาพที่เหมาะสมในเขต 12	27
โครงการ ส่งเสริม พัฒนา ยกระดับ และควบคุมกำกับสถานพยาบาล สถานประกอบการเพื่อสุขภาพ และขับเคลื่อนการดำเนินงานอุตสาหกรรมบริการทางการแพทย์ เขตสุขภาพที่12 ปีงบประมาณ 2568	31
โครงการพัฒนาสุขภาพศาลาพระราชทานโรงเรียนตำรวจตระเวนชายแดน	34
โครงการบริหารจัดการองค์กร ศูนย์สนับสนุนบริการสุขภาพที่ 12 ประจำปีงบประมาณ พ.ศ.2568	35

ส่วนที่ 1
ข้อมูลพื้นฐาน

แผนยุทธศาสตร์ชาติ ระยะ 20 ปี (ด้านสาธารณสุข) (ตุลาคม 2559 ถึง พ.ศ. 2579)

 เป็นองค์กรหลักด้านสุขภาพ
ที่รวมพลังสังคม
เพื่อประชาชนสุขภาพดี



 พัฒนาและอภิบาลระบบสุขภาพ
อย่างมีส่วนร่วม
และยั่งยืน

MoPH
CORE VALUES!

Mastery

People centered approach

Originality

Humility

เป้าหมาย



ประชาชนสุขภาพดี



เจ้าหน้าที่มีความสุข



ระบบสุขภาพยั่งยืน

กรอบแนวคิด

STARTUP THAILAND
ประเทศไทย 4.0



นโยบายรัฐบาล



ยุทธศาสตร์ชาติระยะ 20 ปี
และการปฏิรูปประเทศไทย
ด้านสาธารณสุข



แผนพัฒนาเศรษฐกิจ
และสังคมแห่งชาติ
ฉบับที่ 12
(พ.ศ.2560 - 2564)

SUSTAINABLE DEVELOPMENT GOALS

เป้าหมายการพัฒนาที่ยั่งยืน
(SDGs)



การบูรณาการ (Integrated)
องค์รวมและผสมผสาน
(Holistic & Comprehensive)
ภาคมีส่วนร่วมของพหุภาคี (Multisectoral)
ประสิทธิภาพและประสิทธิผล

Road map แผนยุทธศาสตร์ชาติ ระยะ 20 ปี ด้านสาธารณสุข (4 Phase)



ปฏิรูประบบ

Phase 1 (2560-2564)



สร้างความเข้มแข็ง

Phase 2 (2565-2569)



สู่ความยั่งยืน

Phase 3 (2570-2574)



เป็น 1 ใน 3
ของเอเชีย

Phase 4 (2575-2579)

4 Excellence Strategies (16 แผนงาน 48 โครงการ)

- พัฒนาคุณภาพชีวิตคนไทยทุกกลุ่มวัย
- การป้องกันควบคุมโรคและภัยสุขภาพ
- ความปลอดภัยด้านอาหารและลดปัจจัยเสี่ยงต่อโรคไม่ติดต่อเรื้อรัง
- การบริหารจัดการสิ่งแวดล้อม

- ระบบข้อมูลสารสนเทศด้านสุขภาพ
- ระบบหลักประกันสุขภาพ
- ความมั่นคงด้านยาและเวชภัณฑ์และการคุ้มครองผู้บริโภค
- ระบบธรรมาภิบาล



- การพัฒนากระบวนการแพทย์ปฐมภูมิ
- การพัฒนากระบวนการสุขภาพ
- ศูนย์ความเป็นเลิศทางการแพทย์
- ศูนย์กลางสุขภาพนานาชาติ/เขตเศรษฐกิจพิเศษ

- การวางแผนกำลังคนด้านสุขภาพ
- การผลิตและพัฒนากำลังคน
- การพัฒนาประสิทธิภาพระบบบริหารจัดการกำลังคนด้านสุขภาพ
- การพัฒนาเครือข่ายภาคประชาชนและภาคประชาสังคมด้านสุขภาพ

วิสัยทัศน์ (Vision) กรมสนับสนุนบริการสุขภาพ

เป็นองค์กรหลักในการบริหารจัดการระบบบริการสุขภาพและระบบสุขภาพภาคประชาชนให้มีคุณภาพเพื่อการคุ้มครองผู้บริโภคและการพึ่งตนเองด้านสุขภาพที่ยั่งยืนแบบมีส่วนร่วม

พันธกิจ (Mission)

1. พัฒนามาตรฐานระบบบริการสุขภาพและกลไกการขับเคลื่อนให้สถานพยาบาลภาครัฐเอกชนและสถานประกอบการเพื่อสุขภาพมีคุณภาพมาตรฐานสากล
2. พัฒนาและบังคับใช้กฎหมายอย่างมีประสิทธิภาพในการคุ้มครองผู้บริโภคด้านระบบบริการสุขภาพ
3. พัฒนาและขับเคลื่อนให้ประเทศไทยมีศักยภาพในการแข่งขันด้านอุตสาหกรรมทางการแพทย์ครบวงจร
4. พัฒนาและขับเคลื่อนการจัดการระบบสุขภาพภาคประชาชน โดยการมีส่วนร่วมของประชาชนและภาคีเครือข่าย
5. พัฒนาการวิจัย องค์ความรู้ นวัตกรรม และการถ่ายทอดเทคโนโลยีด้านระบบบริการสุขภาพ และการจัดการสุขภาพภาคประชาชน
6. พัฒนาและเพิ่มขีดความสามารถของระบบบริหารจัดการองค์กร

เป้าหมายการให้บริการ

1. ประชาชนได้รับบริการสุขภาพที่มีมาตรฐาน คุณภาพ ปลอดภัย และสมประโยชน์
2. ประชาชนทุกคนสามารถดูแลสุขภาพตนเองได้และชุมชนจัดการสุขภาพเพื่อการพึ่งตนเองด้านสุขภาพได้อย่างยั่งยืน
3. ประเทศไทยเป็นศูนย์กลางอุตสาหกรรมทางการแพทย์ในระดับนานาชาติ

ประเด็นยุทธศาสตร์

1. พัฒนาและยกระดับสถานพยาบาลภาครัฐ เอกชน และสถานประกอบการเพื่อสุขภาพ ให้มีมาตรฐานตามที่กำหนด
2. พัฒนาอุตสาหกรรมและบริการทางการแพทย์
3. พัฒนาและยกระดับการจัดการสุขภาพภาคประชาชน โดยการมีส่วนร่วมของประชาชนและเครือข่าย
4. พัฒนาองค์กรให้เป็นองค์กรสมรรถนะสูงตามหลักธรรมาภิบาล

ผลสัมฤทธิ์

1. ชุมชนมีศักยภาพในการจัดการสุขภาพที่ดี
2. ประชาชนได้รับบริการจากสถานพยาบาล สถานประกอบการเพื่อสุขภาพที่มีคุณภาพมาตรฐาน และปลอดภัย
3. อุตสาหกรรมทางการแพทย์และการท่องเที่ยวเชิงสุขภาพมีศักยภาพในการแข่งขันในระดับนานาชาติ

นโยบายกรมสนับสนุนบริการสุขภาพ ปีงบประมาณ พ.ศ. 2569



หลักปรัชญาในการทำงาน

- B** **Begin** : เริ่มต้นที่ดี
- B** **Better** : มีการพัฒนา
- B** **Best** : ทำให้งานเป็นเลิศ

นโยบายที่ 1



สร้างความเข้มแข็งระบบสุขภาพปฐมภูมิ

- 1.1 สร้างความเข้มแข็งระบบสุขภาพปฐมภูมิ พัฒนาศักยภาพและส่งเสริมสวัสดิการ อสม.**
 1.1.1 พัฒนาศักยภาพการส่งเสริมสุขภาพ
 1.1.2 พัฒนาทักษะการดูแลผู้ป่วย ผู้ป่วยเรื้อรัง ผู้ป่วยติดเตียง ผู้ป่วยติดเตียง และผู้พิการ
 1.1.3 ส่งเสริม-พัฒนา และเสริมสร้างระบบ Tse, NCDs
 1.1.4 ศึกษานำ รวบรวม ส่งเสริมสวัสดิการ อสม. (พสม อสม.)
- 1.2 ยกระดับบริการ คสมข. เป็น ศูนย์คัดกรอง ติดตาม NCDs ประจำชุมชน ที่เชื่อมโยงการเข้าถึงบริการด้วย Health Station**
 พัฒนาระบบเชื่อมโยง Health Station ใน คสมข. เข้ากับ รพ.สต. และโรงพยาบาลในพื้นที่ เพื่อให้บริการแบบ One Region-One Province-One Hospital

- 2.1 Medical Hub & Wellness Hub**
 ขับเคลื่อนเทคโนโลยีทางการแพทย์การส่งต่อบริการสุขภาพ Medical Hub
- 2.2 Hospital Quality**
 ส่งเสริมให้สถานพยาบาล/สถานประกอบการเพื่อสุขภาพ ให้ได้รับมาตรฐานสากลเพื่อเข้าถึงตลาดต่างชาติ
- 2.3 การท่องเที่ยวเชิงสุขภาพ**
 พัฒนา "Wellness Digital Map" เชื่อมโยงกับฐานข้อมูลบริการท่องเที่ยวเชิงสุขภาพ เพื่อเพิ่มการเข้าถึง และสร้างรายได้ให้กับประเทศ

นโยบายที่ 2



ยกระดับบริการ พัฒนามาตรฐานและส่งเสริมเศรษฐกิจสุขภาพ

นโยบายที่ 3



ยกระดับมาตรฐานสถานพยาบาล

- 3.1 ยกระดับบริการ พัฒนามาตรฐานระบบบริการสุขภาพ**
 เป็นมาตรฐานสถานพยาบาลแห่งชาติ
- 3.2 เพิ่มประสิทธิภาพบริหารจัดการก่อสร้าง**
 การจัดการระบบเป็นอัตโนมัติ ให้ได้มาตรฐานความปลอดภัยต่อสุขภาพและสิ่งแวดล้อม ส่งเสริมการใช้พลังงานสะอาด
- 3.3 บังคับใช้กฎหมาย**
 พัฒนาระบบ Enforcement Digital Command Center เพื่อบูรณาการข้อมูลการร้องเรียน พร้อมนำ AI มาใช้ในการเฝ้าระวังการตรวจคัดกรองของสถานพยาบาล/สถานประกอบการเพื่อสุขภาพ

นโยบายที่ 4



เป็นองค์กรแห่งประสิทธิภาพและก้าวล้ำด้วยเทคโนโลยี

- 4.1 พัฒนา "อสม. e-Learning Platform"**
 รองรับการพัฒนาศักยภาพบุคลากร เครื่องมือ และ อสม.
- 4.2 มุ่งสู่การเป็น Fully Digital Government**
 หลักด้านการออกใบอนุญาต/ต่ออายุใบอนุญาตให้เป็น Fully Digital Permit
- 4.3 มุ่งสู่การเปลี่ยนผ่านองค์กรสู่ความเป็น Data-Driven Organization**
 จัดตั้งศูนย์ Big Data และพัฒนารูปแบบ Digital Health API สำหรับเชื่อมโยงข้อมูลระบบ

กรอบการประเมินผลการปฏิบัติราชการตามคำรับรองการปฏิบัติราชการ
ศูนย์สนับสนุนบริการสุขภาพที่ 1 - 12
กรมสนับสนุนบริการสุขภาพ ประจำปีงบประมาณ พ.ศ. 2568

องค์ประกอบ การประเมิน	ตัวชี้วัด	น้ำหนัก (%)	หน่วยงาน เจ้าภาพ
การประเมินประสิทธิผลการดำเนินงาน (Performance Base)		(60)	
	1. ตัวชี้วัดระดับกรมที่อยู่ในความรับผิดชอบของหน่วยงาน 1.1) ร้อยละของชุมชนมีการดำเนินการจัดการสุขภาพที่เหมาะสมให้กับประชาชน 1.2) ร้อยละแกนนำสุขภาพมีศักยภาพในการจัดการสุขภาพชุมชน 1.3) อัตราการเพิ่มขึ้นของจำนวนสถานพยาบาลภาครัฐ ในระบบบริการสุขภาพ ได้รับมาตรฐานตามที่กำหนด 1.4) ร้อยละของสถานพยาบาลและสถานประกอบการเพื่อสุขภาพกลุ่มเป้าหมายผ่านเกณฑ์มาตรฐานตามที่กำหนด	15 15 15 15	ส. สช. วศ. สพรศ/กสพส.
การประเมินศักยภาพในการดำเนินงาน (Potential Base)		(40)	
	1. ระดับความสำเร็จของการพัฒนาศักยภาพบุคลากรผ่านระบบ e-learning กรมสนับสนุนบริการสุขภาพ	10	กบค.
	2. ระดับความสำเร็จของการพัฒนางานและนวัตกรรมกระบวนการทำงาน โดยใช้เทคโนโลยีดิจิทัลเพิ่มประสิทธิภาพการทำงาน	15	กพร.
	3. ระดับความสำเร็จในการขับเคลื่อนการเป็นองค์กรดิจิทัล	15	กทส.
รวมน้ำหนัก		100	

ภารกิจของศูนย์สนับสนุนบริการสุขภาพที่ 12

1. ดำเนินการตามนโยบายยุทธศาสตร์การคุ้มครองผู้บริโภคด้านระบบบริการสุขภาพ และระบบสุขภาพภาคประชาชนและติดตามประเมินผลการดำเนินงานในพื้นที่
2. บังคับใช้กฎหมายที่อยู่ในความรับผิดชอบร่วมกับหน่วยงานที่เกี่ยวข้องในพื้นที่
3. ส่งเสริม สนับสนุน กำกับ ติดตาม ประเมิน และรับรองมาตรฐานระบบบริการสุขภาพ และตามที่กฎหมายกำหนด
4. ให้คำปรึกษาและพัฒนาทักษะวิชาชีพ ส่งเสริมการเรียนรู้ด้านระบบบริการสุขภาพให้แก่บุคลากร และหน่วยงานที่เกี่ยวข้องในพื้นที่
5. ให้บริการวิชาชีพเฉพาะและสนับสนุนด้านระบบบริการสุขภาพแก่หน่วยงานที่เกี่ยวข้องในพื้นที่
6. งานตอบโต้ภาวะฉุกเฉินด้านระบบบริการสุขภาพ
7. ศึกษา วิเคราะห์ วิจัย พัฒนา ประเมิน และถ่ายทอดองค์ความรู้ มาตรฐาน เทคโนโลยี และนวัตกรรมด้านระบบบริการสุขภาพในพื้นที่
8. ประสานและดำเนินการเกี่ยวกับงานระบบบริการสุขภาพร่วมกับเขตสุขภาพของกระทรวงสาธารณสุข หน่วยงานอื่น และภาคเอกชนที่เกี่ยวข้องในพื้นที่
9. ปฏิบัติงานร่วมกับหรือสนับสนุนการปฏิบัติงานหน่วยงานอื่นที่เกี่ยวข้องหรือที่ได้รับมอบหมาย

หน้าที่หน้าที่รับผิดชอบ

กลุ่มบริหารงานทั่วไป

1. งานบริหารธุรการและงานสารบรรณ
2. งานบริหารงานบุคคล
3. งานบริหารการใช้งบประมาณ การเงินและบัญชีงานพัสดุ
4. งานควบคุมภายในและการบริหารความเสี่ยง
5. งานดูแลอาคารสถานที่และยานพาหนะ
6. งานบริหารจัดการเทคโนโลยีสารสนเทศและประชาสัมพันธ์
7. งานจัดทำแผนปฏิบัติการและคำของบประมาณประจำปี
8. งานติดตามกำกับ ประเมินผลการปฏิบัติงาน ตามแผนงานโครงการและงบประมาณ
9. งานคำร้องการปฏิบัติการ
10. งานกิจกรรม/โครงการพิเศษตามนโยบาย/โครงการพระราชดำริ
11. งานตรวจราชการและนิเทศงาน
12. งานตอบโต้ภาวะฉุกเฉินด้านระบบบริการสุขภาพ
13. ปฏิบัติงานอื่นตามที่ได้รับมอบหมาย

กลุ่มสุขศึกษาและสุขภาพภาคประชาชน

1. งานบริหารจัดการการพัฒนาศักยภาพภาคีเครือข่าย
2. งานเฝ้าระวังเตือนภัยด้านระบบสุขภาพภาคประชาชนและพัฒนาพฤติกรรมสุขภาพ
3. งานเสริมสร้าง สนับสนุน พัฒนาความรู้และพัฒนาพฤติกรรมสุขภาพ
4. งานส่งเสริม สนับสนุนกลไก รูปแบบ การดำเนินงานสุขภาพภาคประชาชนและพัฒนาพฤติกรรมสุขภาพ รวมทั้งนิเทศ กำกับ ติดตาม และประเมินผล
5. งานประเมินรับรองมาตรฐานระบบบริการสุขภาพ ด้านสุขศึกษาและพัฒนาพฤติกรรมสุขภาพ
6. งานพัฒนาวิชาการระดับเขต
7. พัฒนาภาคีเครือข่ายระดับเขต
8. ปฏิบัติงานอื่น ๆ ที่ได้รับมอบหมาย

กลุ่มวิศวกรรมการแพทย์

1. งานส่งเสริม สนับสนุน ให้คำปรึกษา บริการวิชาการ และวิชาชีพเกี่ยวกับวิศวกรรมในระบบบริการสุขภาพ
2. งานทดสอบเครื่องมือแพทย์ตามมาตรฐาน
3. งานจัดระบบวิศวกรรมการแพทย์และสาธารณสุข
4. งานตรวจประเมินและรับรองมาตรฐานระบบบริการสุขภาพด้านวิศวกรรมการแพทย์และสาธารณสุข
5. งานกำหนดคุณลักษณะเฉพาะเครื่องมือแพทย์และครุภัณฑ์ทางการแพทย์
6. งานพัฒนาภาคีเครือข่ายด้านวิศวกรรมการแพทย์และสาธารณสุข (Training Center)
7. งานประเมินความเหมาะสมการใช้เทคโนโลยีทางการแพทย์และสาธารณสุข
8. งานเฝ้าระวังระบบสื่อสารสาธารณสุข
9. พัฒนาวิชาการระดับเขต
10. พัฒนาภาคีเครือข่ายระดับเขต
11. ปฏิบัติงานอื่น ๆ ที่ได้รับมอบหมาย

4. กลุ่มอาคารและสภาพแวดล้อม

1. งานอำนวยการก่อสร้างระดับเขต
2. งานควบคุมการก่อสร้าง
3. งานออกแบบและแก้ไขแบบแปลนระดับเขต
4. งานประเมินราคา และปรับรายการเพิ่ม ลด ราคาค่าก่อสร้าง
5. งานสำรวจข้อมูลเพื่อจัดทำผังหลัก
6. งานประเมินและรับรองมาตรฐานระบบบริการสุขภาพ ด้านอาคารสภาพแวดล้อมสาธารณสุข
7. งานให้ความรู้ คำแนะนำ คำปรึกษาด้านอาคารสภาพแวดล้อมสาธารณสุข
8. งานประสานความร่วมมือภาคีเครือข่ายด้านอาคารและสภาพแวดล้อม
9. งานตรวจสอบวิศวกรรมความปลอดภัยในโรงพยาบาล
10. งานตรวจสอบวิศวกรรมสุขาภิบาลและสิ่งแวดล้อม
11. งานพัฒนาวิชาการระดับเขต
12. งานพัฒนาภาคีเครือข่ายระดับเขต
13. ปฏิบัติงานอื่น ๆ ที่ได้รับมอบหมาย

5. กลุ่มคุ้มครองผู้บริโภคด้านระบบบริการสุขภาพ

1. งานดำเนินการตามกฎหมายที่อยู่ในความรับผิดชอบของกรม
2. งานการจัดการข้อร้องเรียนด้านการคุ้มครองผู้บริโภคด้านระบบบริการสุขภาพร่วมกับหน่วยงานที่เกี่ยวข้องในพื้นที่
3. งานส่งเสริม สนับสนุน พัฒนา ยกระดับมาตรฐานสถานพยาบาลสถานประกอบการเพื่อสุขภาพ และสถานบริการสุขภาพอื่นๆ
4. งานเฝ้าระวังการดำเนินงานคุ้มครองผู้บริโภคด้านบริการสุขภาพ
5. งานอนุญาต ขึ้นทะเบียน ผู้ประกอบการ ผู้ดำเนินการ และผู้ให้บริการในภารกิจของกรม
6. งานกำกับ ติดตาม ประเมินผล การดำเนินงานคุ้มครองผู้บริโภค ด้านระบบบริการสุขภาพ
7. งานสร้างและพัฒนาเครือข่ายการคุ้มครองผู้บริโภคด้านบริการสุขภาพ
8. งานการให้คำปรึกษาด้านการคุ้มครองผู้บริโภคด้านระบบบริการสุขภาพ
9. พัฒนาระบบการระดับเขต
10. พัฒนาระบบการระดับเขต
11. ปฏิบัติงานอื่นตามที่ได้รับมอบหมาย

อัตรากำลัง จำนวน ๔๙ อัตรา

ตำแหน่ง	จำนวน	ตำแหน่ง	จำนวน
ข้าราชการ	29	ลูกจ้างประจำ	2
ผู้อำนวยการ	1	พนักงานการเงินและบัญชี ส3	1
นายช่างเทคนิคอาวุโส	2	พนักงานขับรถยนต์ ส 2	1
นักวิชาการสาธารณสุขชำนาญการพิเศษ	2	พนักงานราชการ	9
นักวิชาการสาธารณสุขชำนาญการ	4	นักวิเคราะห์นโยบายและแผน	2
สถาปนิกชำนาญการ	ว่าง	วิศวกรโยธา	2
นักจัดการงานทั่วไปชำนาญการ	2	นักวิชาการสาธารณสุข	1
วิศวกรไฟฟ้าชำนาญการ	1	วิศวกร(ชีวการแพทย์)	1
นักวิชาการสาธารณสุขปฏิบัติการ	3	นักวิชาการเผยแพร่	1
นักวิชาการคอมพิวเตอร์ปฏิบัติการ	1	เจ้าพนักงานพัสดุ	1
นักวิชาการเงินและบัญชีปฏิบัติการ	1		
วิศวกรเครื่องกลปฏิบัติการ	1	จ้างเหมาบริการ	9
วิศวกรสิ่งแวดล้อมปฏิบัติการ	1	เจ้าหน้าที่ปฏิบัติงานด้านรักษาความปลอดภัย	2
นายช่างไฟฟ้าชำนาญงาน	4	เจ้าหน้าที่ปฏิบัติงานด้านโสตทัศนศึกษา	1
นายช่างเทคนิคชำนาญงาน	1	เจ้าหน้าที่บริการทั่วไป (แม่บ้าน)	1
เจ้าพนักงานสถิติชำนาญงาน	1	เจ้าหน้าที่ปฏิบัติงานด้านขับรถยนต์	2
เจ้าพนักงานพัสดุชำนาญงาน	1	เจ้าหน้าที่ปฏิบัติงานวิเคราะห์นโยบายและแผน	1
เจ้าพนักงานธุรการปฏิบัติงาน	1	เจ้าหน้าที่ปฏิบัติงานสถาปนิก	1
นายช่างไฟฟ้าปฏิบัติงาน	1	เจ้าหน้าที่ปฏิบัติงานธุรการ	1
นายช่างโยธาปฏิบัติงาน	1		

โครงสร้างภายในองค์กร

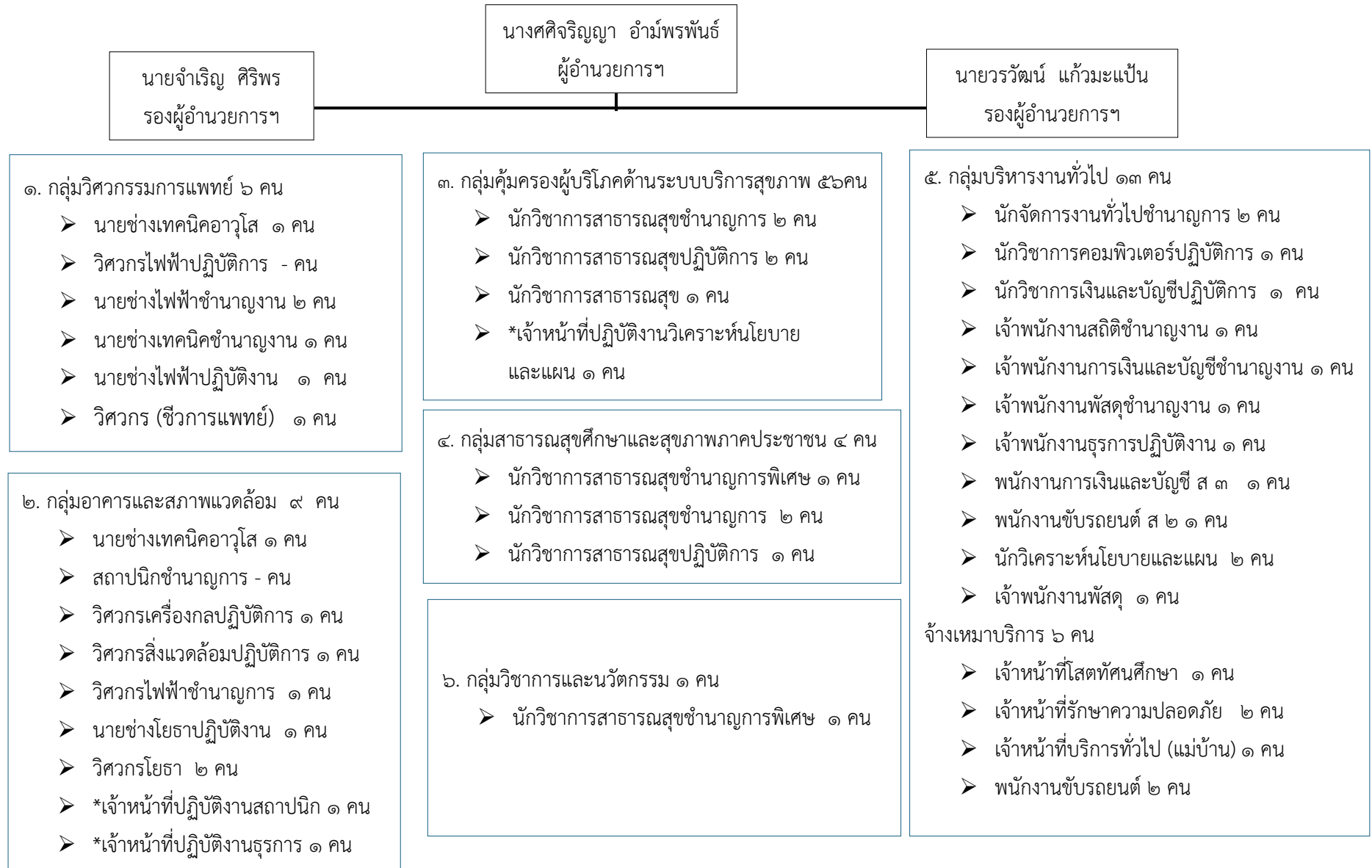

ส่วนที่ 2
ข้อมูลพื้นที่รับผิดชอบ



ศูนย์สนับสนุนบริการสุขภาพที่ 12 เป็นหน่วยงานในสังกัดกรมสนับสนุนบริการสุขภาพ กระทรวงสาธารณสุข ตั้งอยู่เลขที่ 171 ถนนสงขลา- จะนะ ตำบลเขารูปช้าง อำเภอเมือง จังหวัดสงขลา มีพื้นที่รับผิดชอบทั้งสิ้น 7 จังหวัด ได้แก่ จังหวัดสงขลา สตูล ตรัง พัทลุง ปัตตานี ยะลา และนราธิวาส ซึ่งผู้รับบริการ และผู้มีส่วนได้ส่วนเสีย โดยมีรายละเอียดดังนี้

ลำดับ	ศูนย์สนับสนุนบริการสุขภาพที่ 12	จำนวนสถานบริการสุขภาพที่รับผิดชอบ									จำนวนราษฎร			จำนวนอาสาสมัครสาธารณสุขประจำหมู่บ้าน
											สัญชาติไทย			
		รพศ.	รพท.	รพช.	สตอ.	รพ.สต.	อื่นๆ	รพ.เอกชน	คลินิก	สถานประกอบการเพื่อสุขภาพ	ชาย	หญิง	รวมทั้งสิ้น	
1	จังหวัดสงขลา	1	1	15	16	175		4	701	261	696,482	734,581	1,431,063	17,828
2	จังหวัดสตูล	0	1	6	7	55		0	100	65	161,878	163,425	325,303	5,124
3	จังหวัดตรัง	1	0	9	10	125		2	290	43	311,849	326,357	638,206	10,119
4	จังหวัดพัทลุง	0	1	10	11	124		1	167	30	253,817	267,802	521,619	10,651
5	จังหวัดปัตตานี	0	1	11	12	129		1	155	22	362,263	370,692	732,955	6,647
6	จังหวัดยะลา	1	1	6	8	81		1	153	36	271,480	274,433	545,913	5,280
7	จังหวัดนราธิวาส	0	2	11	13	111		1	144	24	402,665	411,456	814,121	8,062
	รวม	3	7	68	77	800	-	10	1,710	481	2,460,434	2,548,746	5,009,180	63,711

3. แผนงาน โครงการ ประจำปีงบประมาณ พ.ศ. 2569

การจัดสรรงบประมาณ ประจำปีงบประมาณ พ.ศ.2569

1. งบดำเนินงาน ประจำปีงบประมาณ พ.ศ.2569

ลำดับ	รหัสงบประมาณ	ชื่อผลผลิต/โครงการ	รหัสกิจกรรมหลัก	งบประมาณที่ได้รับบาท
แผนงานบุคลากรภาครัฐ				
ผลผลิตที่ 1				
P11	21007140003001000000	รายการค่าใช้จ่ายบุคลากรภาครัฐ (งบบุคลากร)	21007688646900000 ค่าใช้จ่ายบุคลากรในการคุ้มครองผู้บริโภค	
P11	21007142003002000000	รายการค่าใช้จ่ายบุคลากรภาครัฐ (งบดำเนินงาน)	21007688646900000 ค่าใช้จ่ายบุคลากรในการคุ้มครองผู้บริโภค	
			- ค่าใช้จ่ายบุคลากรภาครัฐ (ค่าเช่าบ้าน)	
			- ค่าใช้จ่ายบุคลากรภาครัฐ (เงินสมทบประกันสังคม)	
			- เงินสมทบกองทุนเงินทดแทน	
			- ค่าตอบแทนพิเศษรายเดือนให้แก่ผู้ปฏิบัติงานในพื้นที่จังหวัดชายแดนภาคใต้	
แผนงาน : พื้นฐานด้านการพัฒนาและเสริมสร้างศักยภาพทรัพยากรมนุษย์				
ผลผลิตที่ 2				
P 21	21007372001002000000	การคุ้มครองผู้บริโภคด้านผลิตภัณฑ์สุขภาพและบริการสุขภาพ (งบดำเนินงาน)	21007690002200000 บริหารจัดการองค์กร	
P 21	21007371001002000000	การคุ้มครองผู้บริโภคด้านผลิตภัณฑ์สุขภาพและบริการสุขภาพ (งบดำเนินงาน/งบลงทุน)	21007690002200000 บริหารจัดการองค์กร	
P 23	21007372001002000000	การคุ้มครองผู้บริโภคด้านผลิตภัณฑ์สุขภาพและบริการสุขภาพ (งบดำเนินงาน)	21007690235000000 ส่งเสริม พัฒนา และกำกับดูแลการคุ้มครอง	

ลำดับ	รหัสงบประมาณ	ชื่อผลผลิต/โครงการ	รหัสกิจกรรมหลัก	งบประมาณที่ได้รับ บาท
			คู่มือโรคตามระบบบริการสุขภาพ	
	21007372001003xxxxxx	การคุ้มครองผู้บริโภคด้านผลิตภัณฑ์สุขภาพและบริการสุขภาพ (งบลงทุน)	21007690235000000 ส่งเสริม พัฒนา และกำกับดูแลการคุ้มครอง ผู้บริโภคตามระบบบริการสุขภาพ	
P 22	21007372001002000000	การคุ้มครองผู้บริโภคด้านผลิตภัณฑ์สุขภาพและบริการสุขภาพ (งบดำเนินงาน)	21007697127900000 สนับสนุนการดำเนินงานด้านเทคโนโลยี สารสนเทศและการสื่อสาร	
แผนงาน : ยุทธศาสตร์เพื่อสนับสนุนด้านการสร้างความสามารถในการแข่งขัน				
ผลผลิตที่ 3 , 4				
P31	21007292008002000000	โครงการพัฒนาคุณภาพระบบบริการสุขภาพเพื่อ รองรับการแข่งขันอุตสาหกรรมทางการแพทย์ และการท่องเที่ยวเชิงสุขภาพ (งบดำเนินงาน)	21007690003100000 ส่งเสริมพัฒนา ยกระดับคุณภาพระบบบริการ สุขภาพให้มีศักยภาพรองรับการแข่งขันใน อุตสาหกรรมทางการแพทย์และการท่องเที่ยวเชิง สุขภาพ	
P31	21007291008002000000	โครงการพัฒนาคุณภาพระบบบริการสุขภาพเพื่อ รองรับการแข่งขันอุตสาหกรรมทางการแพทย์ และการท่องเที่ยวเชิงสุขภาพ (งบดำเนินงาน งบลงทุน)	21007690003100000 ส่งเสริมพัฒนา ยกระดับคุณภาพระบบบริการ สุขภาพให้มีศักยภาพรองรับการแข่งขันใน อุตสาหกรรมทางการแพทย์และการท่องเที่ยวเชิง สุขภาพ	
P31	21007290008005000001	โครงการพัฒนาคุณภาพระบบบริการสุขภาพเพื่อ รองรับการแข่งขันอุตสาหกรรมทางการแพทย์ และการท่องเที่ยวเชิงสุขภาพ (งบดำเนินงาน งบลงทุน)	21007690003100000 ส่งเสริมพัฒนา ยกระดับคุณภาพระบบบริการ สุขภาพให้มีศักยภาพรองรับการแข่งขันใน อุตสาหกรรมทางการแพทย์และการท่องเที่ยวเชิง สุขภาพ (งบรายจ่ายอื่น คชต.ตปท.)	

ลำดับ	รหัสงบประมาณ	ชื่อผลิตภัณฑ์/โครงการ	รหัสกิจกรรมหลัก	งบประมาณที่ได้รับ บาท
P31	21007290008003xxxxxx	โครงการพัฒนาคุณภาพระบบบริการสุขภาพเพื่อ รองรับการแข่งขันอุตสาหกรรมทางการแพทย์ และการท่องเที่ยวเชิงสุขภาพ (งบดำเนินงาน งบลงทุน)	21007690003100000 ส่งเสริมพัฒนา ยกระดับคุณภาพระบบบริการ สุขภาพให้มีศักยภาพรองรับการแข่งขันใน อุตสาหกรรมทางการแพทย์และการท่องเที่ยวเชิง สุขภาพ (งบลงทุน)	
P41	21007290015005000001	โครงการจัดแสดงนิทรรศการในงาน Expo 2025 Osaka Kansai (งบรายจ่ายอื่น)	21007690003000000 จัดแสดงนิทรรศการในงาน Expo 2025 Osaka Kansai คชจ.ในการบริหารและเตรียมงาน	
P42	21007290015005000002	โครงการจัดแสดงนิทรรศการในงาน Expo 2025 Osaka Kansai (งบรายจ่ายอื่น)	21007690003000000 จัดแสดงนิทรรศการในงาน Expo 2025 Osaka Kansai คชจ.ในการดำเนินงานจัดนิทรรศการ	
แผนงาน : ยุทธศาสตร์สร้างเสริมให้คนมีสุขภาวะที่ดี				
ผลิตภัณฑ์ 5 , 6				
P51	21007342006002000000	โครงการพระราชดำริและเฉลิมพระเกียรติ	21007660001600000 ส่งเสริมและพัฒนาโครงการอันเนื่องมาจาก พระราชดำริ	
P61	21007342007002000000	โครงการพัฒนาภาคเครือข่ายให้มีศักยภาพในการ ดำเนินการจัดการสุขภาพและพฤติกรรมสุขภาพ ที่เหมาะสมในชุมชน (งบดำเนินงาน)	21007680001100000 ส่งเสริม พัฒนาประชาชนให้มีศักยภาพในการ จัดการสุขภาพตนเองที่ถูกต้องเหมาะสม	
P62	21007342007002000000	โครงการพัฒนาภาคีเครือข่ายให้มีศักยภาพในการ ดำเนินการจัดการสุขภาพและพฤติกรรมสุขภาพ ที่เหมาะสมในชุมชน	21007690002500000 ส่งเสริมและพัฒนาตำบลจัดการคุณภาพชีวิตให้ มีการจัดการด้านสุขภาพอย่างยั่งยืน	

ลำดับ	รหัสงบประมาณ	ชื่อผลผลิต/โครงการ	รหัสกิจกรรมหลัก	งบประมาณที่ได้รับบาท
P63	21007342007002000000	โครงการพัฒนาภาคีเครือข่ายใหม่ศักยภาพในการดำเนินการจัดการสุขภาพและพฤติกรรมสุขภาพที่เหมาะสมในชุมชน	21007698655900000 ส่งเสริม พัฒนา อาสาสมัครสาธารณสุขประจำหมู่บ้าน (อสม.) และภาคีเครือข่ายในการจัดการสุขภาพและพฤติกรรมสุขภาพในชุมชน	
P64	21007342007002000000	โครงการพัฒนาภาคีเครือข่ายใหม่ศักยภาพในการดำเนินการจัดการสุขภาพและพฤติกรรมสุขภาพที่เหมาะสมในชุมชน	21007690003300000 พัฒนาศูนย์จัดการปัจจัยเสี่ยงด้านพฤติกรรมสุขภาพ	
P61	21007340007004100001	เงินอุดหนุนโครงการสนับสนุนองค์กรเอกชนสาธารณสุขประโยชน์ในการพัฒนาสาธารณสุข (งบอุดหนุน)	21007690001100000 ส่งเสริม พัฒนาประชาชนใหม่ศักยภาพในการจัดการสุขภาพตนเองที่ถูกต้องเหมาะสม	
P63	21007340007004100002	ค่าป่วยการในการปฏิบัติหน้าที่ของอาสาสมัครสาธารณสุขประจำหมู่บ้าน (อสม.) (งบอุดหนุน)	21007698655900000 ส่งเสริม พัฒนา อาสาสมัครสาธารณสุขประจำหมู่บ้าน (อสม.) และภาคีเครือข่ายในการจัดการสุขภาพและพฤติกรรมสุขภาพในชุมชน	

2. งบลงทุน ประจำปีงบประมาณ พ.ศ.2568

รหัสงบประมาณ 21007350001003110013 รหัสกิจกรรม 21007660235000000						
ลำดับ	รายการ	จำนวน	งบประมาณที่ได้รับ	เบิกจ่าย	คงเหลือ/คืน	ร้อยละ
1	-					

ส่วนที่ 4

แผนการปฏิบัติงาน ประจำปีงบประมาณ พ.ศ. 2568
ศูนย์สนับสนุนบริการสุขภาพที่ 12
กรมสนับสนุนบริการสุขภาพ กระทรวงสาธารณสุข



รายละเอียดงบประมาณ ประจำปีงบประมาณ พ.ศ. 2569

โครงการบริหารจัดการองค์กร ศูนย์สนับสนุนบริการสุขภาพที่ 12 ประจำปีงบประมาณ พ.ศ.2569

ลำดับ	กิจกรรม	งบประมาณ (บาท)	คน	วัน	มือ / ชม.	ครั้ง	อัตรา	ต.ค.	พ.ย.	ธ.ค.	ม.ค.	ก.พ.	มี.ค.	เม.ย.	พ.ค.	มิ.ย.	ก.ค.	ส.ค.	ก.ย.	หมายเหตุ	
	รวมงบประมาณทั้งสิ้น																				
1	โครงการพัฒนาประสิทธิภาพการบริหารจัดการ																				
	กิจกรรมที่ 1 ค่าใช้จ่ายงบ บุคลากรภาครัฐ																				
	1.1 ค่าเช่าบ้าน	174,000	3	1	1	10	5,800	√	√	√	√	√	√	√	√	√	√				
	1.2 เงินค่าประกันสังคม																				
	1.2.1 สงขลา	63,000	7	1	1	12	750	√	√	√	√	√	√	√	√	√	√	√	√		
	1.2.2 ยะลา	9,000	1	1	1	12	750	√	√	√	√	√	√	√	√	√	√	√	√		
	1.3 เงินกองทุนทดแทน																				
	1.3.1 สงขลา	3,360	7	1	1	1	480				√										
	1.3.2 ยะลา	480	1	1	1	1	480				√										
	1.4 เงินค่าตอบแทนพิเศษ (สปพ.)																				
	1.4.1 สงขลา	-	-	-	-	-	-	-	-	-	-	-	-	-	-	-	-	-	-		
	1.4.2 ยะลา (ข้าราชการและ ลูกจ้างประจำ)	48,000	8	1	1	12	500	√	√	√	√	√	√	√	√	√	√	√	√		
	1.4.3 ยะลา (พนักงาน ราชการ)	30,00	1	1	1	12	2,500	√	√	√	√	√	√	√	√	√	√	√	√		
	รวม	327,840																			

ลำดับ	กิจกรรม	งบประมาณ (บาท)	คน	วัน	มือ / ชม.	ครั้ง	อัตรา	ต.ค.	พ.ย.	ธ.ค.	ม.ค.	ก.พ.	มี.ค.	เม.ย.	พ.ค.	มิ.ย.	ก.ค.	ส.ค.	ก.ย.	หมายเหตุ	
	กิจกรรมที่ 2 ค่าจ้างเหมา บริการบุคลากร (ศบส.12 สงขลา)																				
	2.1 ปฏิบัติงานบริการทั่วไป	120,000	1	1	1	12	10,000	√	√	√	√	√	√	√	√	√	√	√	√		
	2.2 ปฏิบัติงานรักษาความ ปลอดภัย	240,000	2	1	1	12	10,000	√	√	√	√	√	√	√	√	√	√	√	√		
	2.3 ปฏิบัติงานวิเคราะห์ นโยบายและแผน	180,000	1	1	1	12	15,000	√	√	√	√	√	√	√	√	√	√	√	√		
	2.4 ปฏิบัติงานวิชาการโสต ทัศนศึกษา	180,000	1	1	1	12	15,000	√	√	√	√	√	√	√	√	√	√	√	√		
	2.5 ปฏิบัติงานขับรถยนต์	288,000	2	1	1	12	12,000	√	√	√	√	√	√	√	√	√	√	√	√		
	2.6 ปฏิบัติงานผู้ช่วย สถาปนิก	180,000	1	1	1	12	15,000	√	√	√	√	√	√	√	√	√	√	√	√		
	รวม	1,188,000																			
	กิจกรรมที่ 3 ค่า สาธารณูปโภค																				
	สงขลา																				
	3.1.1 ค่าไฟฟ้า	243,000	1	1	1	12	20,250	√	√	√	√	√	√	√	√	√	√	√	√		
	3.1.2 ค่าน้ำประปา	14,852	1	1	1	12	1,237.66	√	√	√	√	√	√	√	√	√	√	√	√		
	3.1.3 ค่าโทรศัพท์ สนน.	2,568	1	1	1	12	214	√	√	√	√	√	√	√	√	√	√	√	√		
	3.1.4 ค่าโทรศัพท์เคลื่อนที่	62,856	1	1	1	12	5,238	√	√	√	√	√	√	√	√	√	√	√	√		
	3.1.5 ค่าโปรยณิโทรเลข	6,176	1	1	1	12	514.66	√	√	√	√	√	√	√	√	√	√	√	√		

ลำดับ	กิจกรรม	งบประมาณ (บาท)	คน	วัน	มือ / ชม.	ครั้ง	อัตรา	ต.ค.	พ.ย.	ธ.ค.	ม.ค.	ก.พ.	มี.ค.	เม.ย.	พ.ค.	มิ.ย.	ก.ค.	ส.ค.	ก.ย.	หมายเหตุ	
	3.2 ยะลา																				
	3.2.1 ค่าไฟฟ้า	240,000	1	1	1	12	20,000	√	√	√	√	√	√	√	√	√	√	√	√		
	3.2.2 ค่าน้ำประปา	24,500	1	1	1	12	2,041.66	√	√	√	√	√	√	√	√	√	√	√	√		
	3.2.3 ค่าโทรศัพท์	2,448	1	1	1	12	204.	√	√	√	√	√	√	√	√	√	√	√	√		
	3.2.4 ค่าโทรศัพท์โทรเลข	3,600	1	1	1	12	300	√	√	√	√	√	√	√	√	√	√	√	√		
	รวม	600,000																			
	กิจกรรมที่ 4 งบประมาณ จัดการ																				
	4.1 สงขลา	1,329,914						√	√	√	√	√	√	√	√	√	√	√	√		
	4.1.1 ค่าใช้จ่ายในการ เดินทางไปราชการ	650,000	1	1	1	1	650,000	√	√	√	√	√	√	√	√	√	√	√	√		
	4.1.2 ค่าใช้จ่ายในการ ฝึกอบรมสัมมนา	100,000	1	1	1	5	20,000			√			√		√		√		√		
	4.1.3 ค่าใช้จ่ายในการจัด ประชุมประจำเดือน	160,740	1	1	1	12	13,395	√	√	√	√	√	√	√	√	√	√	√	√		
	4.1.4 ค่าใช้จ่ายในการจัด กิจกรรมประชุมแลกเปลี่ยน เรียนรู้การดำเนินงานรอบ 6 เดือน และปรับแผนการ ดำเนินงาน ไตรมาส 3 – 4 ประจำปีงบประมาณ พ.ศ. 2569	114,300	1	1	1	1	114,300						√								

ลำดับ	กิจกรรม	งบประมาณ (บาท)	คน	วัน	มือ / ชม.	ครั้ง	อัตรา	ต.ค.	พ.ย.	ธ.ค.	ม.ค.	ก.พ.	มี.ค.	เม.ย.	พ.ค.	มิ.ย.	ก.ค.	ส.ค.	ก.ย.	หมายเหตุ
	4.1.5 ค่าใช้จ่ายในการจัด กิจกรรมจิตอาสา	43,000	1	1	1	10	4,300			√	√	√	√	√	√	√	√	√	√	
	4.1.6 ค่าใช้จ่ายซ่อมบำรุง ทรัพย์สินราชการ	162,330	1	1	1	3	54,110			√			√			√				
	4.1.7 ค่าใช้จ่ายในการจัดซื้อ วัสดุ	56,358	1	1	1	2	28,179			√						√				
	4.1.8 ค่าใช้จ่ายอื่นๆ	43,186	1	1	1	2	21,593	√					√							
	4.2 ยะลา	980,486																		
	4.2.1 ค่าจ้างเหมาบริการ	718,400	1	1	1	12	59,866.66	√	√	√	√	√	√	√	√	√	√	√	√	
	4.2.2 ค่าใช้จ่ายซ่อมบำรุง ทรัพย์สินราชการ	187,000	1	1	1	4	46,750			√			√			√			√	
	4.2.3 ค่าใช้จ่ายในการจัดซื้อ วัสดุ	51,000	1	1	1	2	25,500			√						√				
	4.2.4 ค่าใช้จ่ายอื่นๆ	24,086	1	1	1	2	12,043	√					√							
	รวม	2,310,400																		
	รวมงบประมาณทั้งสิ้น	4,426,240																		

หมายเหตุ : งบประมาณจัดการสามารถถัวจ่ายได้ทุกกิจกรรม

ลำดับ	กิจกรรม	งบประมาณ (บาท)	คน	วัน	มือ / ชม.	ครั้ง	อัตรา	ต.ค.	พ.ย.	ธ.ค.	ม.ค.	ก.พ.	มี.ค.	เม.ย.	พ.ค.	มิ.ย.	ก.ค.	ส.ค.	ก.ย.	หมายเหตุ	
	รวมงบประมาณทั้งสิ้น																				
2. โครงการพัฒนาสุขภาพศาลาพระราชทานโรงเรียนตำรวจตระเวนชายแดน																					
	กิจกรรมที่ 1 อบรมพัฒนาศักยภาพผู้เยี่ยมสำรวจ (Surveyor)								√												
	1. ค่าเบี้ยเลี้ยง	1,600	4	1	1	1	400														
	2. ค่าพาหนะ	20,000	4	1	1	1	5,000														
	3. ค่าที่พัก	1,000	1	1	1	1	1,000														
	รวม	22,600																			
	กิจกรรมที่ 2 อบรมพัฒนาทักษะในการดำเนินงานชุมชนสุขภาพดี สุขศาลา พระราชทานโรงเรียนตำรวจตระเวนชายแดน									√											
	1. ค่าอาหารเช้า	2,300	23	1	1	1	100														
	2. ค่าอาหารกลางวัน	13,800	23	2	2	1	150														
	3. ค่าอาหารว่างและ เครื่องดื่ม	6,440	23	2	4	1	35														
	4. ค่าที่พัก	-	-	-	-	-	-														
	5. ค่าตอบแทนวิทยากร	4,800	2	2	2	1	600														
	6. ค่าเบี้ยเลี้ยง	7,360	23	-	-	1	320														
	7. ค่าพาหนะผู้เข้าอบรม	17,000	20	-	-	-	850														
	8. ค่าน้ำมันเชื้อเพลิง	1,000	-	-	-	-	1,000														
	รวม	52,700																			

ลำดับ	กิจกรรม	งบประมาณ (บาท)	คน	วัน	มี / ชม.	ครั้ง	อัตรา	ต.ค.	พ.ย.	ธ.ค.	ม.ค.	ก.พ.	มี.ค.	เม.ย.	พ.ค.	มิ.ย.	ก.ค.	ส.ค.	ก.ย.	หมายเหตุ	
	กิจกรรมที่ 3 ลงพื้นที่ส่งเสริม สนับสนุน และพัฒนา การดำเนินงานเพื่อยกระดับ คุณภาพให้บริการในสุศาลาพระราชทานโรงเรียนตำรวจตระเวนชายแดน												√				√				
	1. ค่าอาหารกลางวัน	4,800	10	4	1	1	120														
	2. ค่าอาหารว่างและ เครื่องดื่ม	2,800	10	4	2	1	35														
	3. ค่าที่พัก	3,200	4	1	-	1	800														
	4. ค่าเบี้ยเลี้ยง	1,920	4	2	-	1	240														
	5. ค่าน้ำมันเชื้อเพลิง	2,000	-	-	-	-	2,000														
	รวม	4,720																			
	กิจกรรมที่ 4 ติดตาม ประเมินผล และเยี่ยมสำรวจการพัฒนาสุศาลา ชุมชนสุภาพดี																		√		
	1. ค่าที่พัก	6,400	4	2		1	800														
	2. ค่าเบี้ยเลี้ยง	1,920	4	2		1	240														
	3. ค่าน้ำมันเชื้อเพลิง	1,660	-	-	-	-	1,660														
	รวม	9,980																			
	รวมงบประมาณทั้งสิ้น	100,000																			

หมายเหตุ : งบประมาณสามารถถัวจ่ายได้ทุกกิจกรรม

ลำดับ	กิจกรรม	งบประมาณ (บาท)	คน	วัน	มือ / ชม.	ครั้ง	อัตรา	ต.ค.	พ.ย.	ธ.ค.	ม.ค.	ก.พ.	มี.ค.	เม.ย.	พ.ค.	มิ.ย.	ก.ค.	ส.ค.	ก.ย.	หมายเหตุ		
3. โครงการพัฒนาภาคีเครือข่ายให้มีศักยภาพในการดำเนินการจัดการคุณภาพและพฤติกรรมสุขภาพที่เหมาะสมใน เขต 12 ปีงบประมาณ พ.ศ. 2569																						
	รวมงบประมาณทั้งสิ้น	880,000																				
	งานสุขศึกษา																					
	กิจกรรมที่ 1 ประชุมชี้แจงแนวทางการดำเนินงานสุขภาพภาคประชาชนและ ถ่ายทอดนโยบายสู่การปฏิบัติ								*	*	*											
	ค่าอาหารกลางวัน	2,520	21	1	1	1	120														สสจ.ละ 2 คน 14 คน จนท 4 คน	
	ค่าอาหารว่างและเครื่องดื่ม	1,470	21	1	2	1	35															
	ค่าเบี้ยเลี้ยงจนท. ผู้จัด	480	2	1	-	1	240															
	ค่าเบี้ยเลี้ยง พชร.	240	1	1	-	1	240															
	ค่าพาหนะผู้เข้าประชุม	16,800	21		-	1	800															
	ค่าพาหนะ ผู้จัด	1,000	1		-	1	1,000															
	รวม	22,510																				
	กิจกรรมที่ 2 ประชุมชี้แจงแนวทางการดำเนินงานสุขศึกษา ถ่ายทอดนโยบายสู่การปฏิบัติและจัดทำแผนการพัฒนาชุมชนจัดการสุขภาพ ระดับจังหวัด								*	*	*											
	ค่าอาหารกลางวัน	2,040	17	1	1	1	120														สสจ.ละ 2 คน 14 คน จนท 3 คน	
	ค่าอาหารว่างและเครื่องดื่ม	1,190	17	1	2	1	35															
	ค่าพาหนะ	9,800	14	-	-	1	700															
	รวม	13,030																				

ลำดับ	กิจกรรม	งบประมาณ (บาท)	คน	วัน	มือ / ชม.	ครั้ง	อัตรา	ต.ค.	พ.ย.	ธ.ค.	ม.ค.	ก.พ.	มี.ค.	เม.ย.	พ.ค.	มิ.ย.	ก.ค.	ส.ค.	ก.ย.	หมายเหตุ		
กิจกรรมที่ 3 อบรมพัฒนาศักยภาพพี่เลี้ยงแกนนำสุขภาพระดับจังหวัดและตัวแทนระดับ อำเภอการดำเนินงานชุมชนจัดการสุขภาพ																						
	ค่าอาหารกลางวัน	5,760	24	2	1	1	120														สสจ.21 คน จนท 3 คน	
	ค่าอาหารว่างและเครื่องดื่ม	3,360	24	2	2	1	35															
	ค่าน้ำมันเชื้อเพลิง	1,000	1	-	-	1	1,000															
	ค่าพาหนะผู้จัด และวิทยากร	3,560	-	-	-	1	3,560															
	ค่าพาหนะผู้เข้าร่วมอบรม	16,800	21				800															
	ค่าตอบแทนวิทยากร	3,000	1	1	5	1	600															
	ค่าที่พัก	11,000	22				500															
	รวม	44,480																				
กิจกรรมที่ 4 ประชุมติดตามเยี่ยมเสริมพลังและแลกเปลี่ยนเรียนรู้การดำเนินงานสุขภาพ ภาคประชาชนระดับจังหวัด																						
	ค่าอาหารกลางวัน	14,280	17	7	1	1	120														สสอ.77 คน สสจ 7 คน ศบส 4 คน	
	ค่าอาหารว่างและเครื่องดื่ม	8,330	17	7	2	1	35															
	ค่าเบี้ยเลี้ยงจนท. ผู้จัด	6,720	4	7	-	1	240															
	ค่าที่พัก	22,400	4	7	-	1	800															
	ค่าพาหนะ	4,800	-	6	-	1	800															
	ค่าที่พักพร.	2,400	1	3	-	1	800															
	ค่าเบี้ยเลี้ยงพร.	720	1	3	-	1	240															
	รวม	59,650																				

ลำดับ	กิจกรรม	งบประมาณ (บาท)	คน	วัน	มือ / ชม.	ครั้ง	อัตรา	ต.ค.	พ.ย.	ธ.ค.	ม.ค.	ก.พ.	มี.ค.	เม.ย.	พ.ค.	มิ.ย.	ก.ค.	ส.ค.	ก.ย.	หมายเหตุ	
	กิจกรรมที่ 5 ประชุมนิเทศ ติดตามการดำเนินงานพัฒนาชุมชนจัดการสุขภาพในพื้นที่ และ คัดเลือกต้นแบบชุมชนจัดการระดับเขต													←————→							
	ค่าอาหารกลางวัน	14,280	17	7	1	1	120														สสอ.77
	ค่าอาหารว่างและเครื่องดื่ม	8,330	17	7	2	1	35														สสจ 7
	ค่าเบี้ยเลี้ยงจนท. ผู้จัด พชร	6,720	4	7	-	1	240														ศบส 4
	ค่าที่พัก	19,200	4	6	-	1	800														
	ค่าเงินรางวัล ที่ 1	6,000				3	2,000														
	ค่าเงินรางวัล ที่ 2	4,500				3	1,500														
	ค่าเงินรางวัล ที่ 3	3,000				3	1,000														
	ค่าพาหนะผู้จัด และ กรรมการ	7,000	-	7	-	1	1,000														
	รวม	69,030																			
	กิจกรรมที่ 6 สร้างขวัญ กำลังใจเครือข่าย อสม. ประจำปี พ.ศ.2569	540,820																			
	6.1.คัดเลือก อสม.เขต11,12 ภาคใต้ ประจำปี พ.ศ.2569																				
	ค่าที่พัก	17,600	22	2	1	1	400		↔												
	ค่าพาหนะอสม./กรรมการ	209,950	247	1	1	1	850														วันที่ 2 ช่วง บ่าย
	ค่าพาหนะผู้จัด	7,000	-	-	-	-	7,000														
	ค่าตอบแทนกรรมการ	65,000	65	-	-	1	1,000														
	ค่าเบี้ยเลี้ยงคณะทำงาน	10,880	34	2	1	1	160														
	ค่าห้องประชุม	100,000	-	-	-	1	100,000														

ลำดับ	กิจกรรม	งบประมาณ (บาท)	คน	วัน	มือ / ชม.	ครั้ง	อัตรา	ต.ค.	พ.ย.	ธ.ค.	ม.ค.	ก.พ.	มี.ค.	เม.ย.	พ.ค.	มิ.ย.	ก.ค.	ส.ค.	ก.ย.	หมายเหตุ	
	ค่าวัสดุและค่าใช้สอยการประชุม	10,000	-	-	-	-	10,000														
	ค่าอาหารว่างและเครื่องดื่ม กรรมการสรุป	2,000	40	2	1	1	50														
	ค่าอาหารว่างและเครื่องดื่ม เข้าวันที่2	2,500	50	1	1	1	50														
	รวม	424,930																			
6.2 ประเมินอสม.ดีเยี่ยม/ดีเยี่ยมอย่างยิ่ง																					
	ค่าอาหารกลางวัน	8,400	70	1	1	1	120														อสม 28 พี่เลี้ยง 28 ผู้จัด 3 คน 2วัน กก. 4 คน 2 วัน
	ค่าอาหารว่างและเครื่องดื่ม	4,900	70	1	2	1	35														
	ค่าเบี้ยเลี้ยง (กรรมการ/ผู้จัด)	480	2	1	1	1	240														
	ค่าเดินทางผู้เข้าร่วมกิจกรรม	44,800	56	1	1	1	800														
	ค่าน้ำมันเชื้อเพลิง	2,000	1	1	1	1	2,000														
	ค่าที่พัก (กรรมการ/ผู้จัด)	5,600	4	2	1	1	700														
	ค่าเดินทางคณะกรรมการ	6,000	2	1	1	1	3,000														
	ค่าตอบแทนกรรมการ	4,000	4	1	1	1	1,000														
	รวม	76,180																			
6.3 ประเมินประธานอสม.ดีเด่น																					
	ค่าอาหารกลางวัน	5,280	22	2	1	1	120														อสม.7คน พี่ เลี้ยง7คน กรรมการ5 คน ผู้จัด3 คน
	ค่าอาหารว่างและเครื่องดื่ม	3,080	22	2	2	1	35														
	ค่าเบี้ยเลี้ยง (กรรมการ/ผู้จัด)	720	3	1	1	1	240														
	ค่าเดินทางผู้เข้าร่วมกิจกรรม	15,400	22	1	1	1	700														

ลำดับ	กิจกรรม	งบประมาณ (บาท)	คน	วัน	มือ / ชม.	ครั้ง	อัตรา	ต.ค.	พ.ย.	ธ.ค.	ม.ค.	ก.พ.	มี.ค.	เม.ย.	พ.ค.	มิ.ย.	ก.ค.	ส.ค.	ก.ย.	หมายเหตุ		
	ค่าพาหนะ	1,000	1	1	1	1	1,000															
	ค่าตอบแทนกรรมการ	5,000	5	1	1	1	1,000															
	รวม	30,480																				
6.4 ส่งเสริมและสร้างขวัญกำลังใจ อสมดีเด่นระดับภาคสุ่อสม.ดีเด่นระดับชาติประจำปี พ.ศ.2569																						
	ค่าเบี้ยเลี้ยง จนท.	1,920	2	4	1	1	240															
	ค่าห้องพัก	3,200	2	2	1	1	800															
	ค่าน้ำมันเชื้อเพลิง	4,110	-	-	-	-	4,110															
	รวม	9,230																				
	กิจกรรมที่ 7 ประชุม คณะกรรมการบริหารชมรม อาสาสมัครสาธารณสุข ประจำหมู่บ้านเขตสุขภาพที่ 12 ภาคใต้	130,480																				
	7.1 ประชุมคณะกรรมการบริหารชมรมอาสาสมัครสาธารณสุขประจำหมู่บ้านเขตสุขภาพ ที่ 12																					
	ค่าอาหารกลางวัน	7,920	33	2	1	1	120														ชมรม จังหวัดละ 3 คน สสจ.1คน	
	ค่าอาหารว่างและเครื่องดื่ม	4,620	33	2	2	1	35															
	ค่าเบี้ยเลี้ยงผู้จัด พชร.	960	4	1	1	1	240															
	ค่าพาหนะ	19,600	28	1	1	1	700															
	ค่าพาหนะผู้จัด	1,000	1	1	1	1	1,000															
	รวม	34,100																				

ลำดับ	กิจกรรม	งบประมาณ (บาท)	คน	วัน	มือ / ชม.	ครั้ง	อัตรา	ต.ค.	พ.ย.	ธ.ค.	ม.ค.	ก.พ.	มี.ค.	เม.ย.	พ.ค.	มิ.ย.	ก.ค.	ส.ค.	ก.ย.	หมายเหตุ	
	7.2 ประชุมคณะกรรมการบริหารชมรมอาสาสมัครสาธารณสุขประจำหมู่บ้านภาคใต้																←————→				
	ค่าอาหารกลางวัน	15,600	65	2	1	1	120														ชมรม จังหวัดละ 3 คน สสจ.1 คน *14 จนท.11 4คน จนท.12 5 คน
	ค่าอาหารว่างและเครื่องดื่ม	9,100	65	2	2	1	35														
	ค่าเบี้ยเลี้ยงผู้จัด	480	2	1	1	1	240														
	ค่าพาหนะ	39,200	56	1	1	1	700														
	ค่าพาหนะผู้จัด	1,000	1	1	1	1	1,000														
	ค่าที่พัก	31,000	62	1	1	1	500														
	รวม	96,380																			

หมายเหตุ : งบประมาณสามารถถัวเฉลี่ยจ่ายได้ทุกรายการ

ลำดับ	กิจกรรม	งบประมาณ (บาท)	คน	วัน	มือ / ชม.	ครั้ง	อัตรา	ดำเนินการ											หมายเหตุ	
								ต.ค.	พ.ย.	ธ.ค.	ม.ค.	ก.พ.	มี.ค.	เม.ย.	พ.ค.	มิ.ย.	ก.ค.	ส.ค.		ก.ย.
4. โครงการวิจัยการพัฒนารูปแบบศูนย์ปฏิบัติการโรคไม่ติดต่อเรื้อรังชุมชน ประจำปีงบประมาณ 2569																				
1	กิจกรรมที่ 1 แสวงหา ความร่วมมือพื้นที่ร่วม วิจัย (อสม.ดีเด่น NCDs ศสมช. ระดับจังหวัด เขต ภาค ชาติ) พื้นที่ SANDBOX สสช.)	0						*	*	*										
2	กิจกรรมที่ 2 ประชุมเชิงปฏิบัติการชี้แจงแนวทางการขับเคลื่อนศูนย์ NCDs ชุมชน อำเภอละ 1 แห่ง สสจ.14 คน อบจ.7 คน อสม.7 สสอ. 21 คน ผู้จัดและวิทยากร 11 รวม 60 คน										*									
	ค่าอาหาร	7,200	60	1	1	1	120													
	ค่าอาหารว่าง	4,200	60	1	2	1	35													
	ค่าพาหนะ	39,200	49	1	1	1	800													
	ค่าน้ำมันเชื้อเพลิง ศบส.	1,000	1	1	1	1	1000													
	ค่าวิทยากร	4,800	4	1	1	2	600													
	รวม	56,400																		
3	กิจกรรมที่ 3 เยี่ยมเสริมพลัง Online 2 ครั้ง												*			*				
4	กิจกรรมที่ 4 เยี่ยมติดตาม ผลการดำเนินงานจังหวัดละ 1 พื้นที่ รวม 7 พื้นที่ (กลุ่มเป้าหมายพื้นที่ละ 11 คน ผู้จัด 4 คน รวม 15 คน บูรณาการกลุ่ม สสช.)												*							
	ค่าอาหาร	12,600	15	7	1	1	120													

ลำดับ	กิจกรรม	งบประมาณ (บาท)	คน	วัน	มือ / ชม.	ครั้ง	อัตรา	ดำเนินการ											หมายเหตุ	
								ต.ค.	พ.ย.	ธ.ค.	ม.ค.	ก.พ.	มี.ค.	เม.ย.	พ.ค.	มิ.ย.	ก.ค.	ส.ค.		ก.ย.
	ค่าอาหารว่าง	7,350	15	7	2	1	35													
	ค่าเบี้ยเลี้ยง ศบส.	6,720	4	7	1	1	240													
	ค่าที่พักเหมาจ่าย	12,800	4	4	1	1	800													
	ค่าน้ำมันเชื้อเพลิง ศบส.	7,330	1	1	1	1	7,330													
	รวม	46,800																		
	กิจกรรมที่ 5 เยี่ยมติดตาม สรุบทเรียน จังหวัด 1 พื้นที่ รวม 7 พื้นที่ (กลุ่มเป้าหมายพื้นที่ละ 11 คน ผู้จัด 4 คน รวม 15 คน บูรณาการกลุ่ม สสช.)																	*		
	ค่าอาหาร	12,600	15	7	1	1	120													
	ค่าอาหารว่าง	7,350	15	7	2	1	35													
	ค่าเบี้ยเลี้ยง ศบส.	6,720	4	7	1	1	240													
	ค่าที่พักเหมาจ่าย	12,800	4	4	1	1	800													
	ค่าน้ำมันเชื้อเพลิง ศบส.	7,330	1	1	1	1	7,330													
	รวม	46,800																		
	กิจกรรมที่ 6 สรุปล สังเคราะห์ข้อเสนอเชิง นโยบาย	0																	*	
	รวมงบประมาณทั้งสิ้น	150,000																		

หมายเหตุ : งบประมาณสามารถถัวจ่ายได้ทุกกิจกรรม

ลำดับ	กิจกรรม	งบประมาณ (บาท)	คน	วัน	มือ / ชม.	ครั้ง	อัตรา	ดำเนินการ											หมายเหตุ
								ต.ค.	พ.ย.	ธ.ค.	ม.ค.	ก.พ.	มี.ค.	เม.ย.	พ.ค.	มิ.ย.	ก.ค.	ส.ค.	
5. โครงการส่งเสริม พัฒนา และขับเคลื่อนมาตรฐานระบบบริการสุขภาพสู่สถานพยาบาลภาครัฐ ปีงบประมาณ 2569																			
	กิจกรรมที่ 1 ซึ่แจงถ่ายทอดความรูมาตรฐานระบบบริการสุขภาพ (online)													
	ค่าอาหารว่าง	1,260.00	18		2		35.00												
	รวม	1,260.00																	
	กิจกรรมที่ 2 อบรม Surveyor													
	ค่าเบี้ยเลี้ยง	15,120.00	9	7		1	240.00												
	ค่าที่พัก	91,350.00	9	7		1	1,450.00												
	ค่าน้ำมันเชื้อเพลิงรถยนต์ ราชการ	10,000.00				1	10,000.00												
	รวม	116,470.00																	
	กิจกรรมที่ 3 เยี่ยมประเมินโรงพยาบาล													
	ค่าเบี้ยเลี้ยง	8,640.00	9	4			240.00												
	ค่าที่พัก	21,600.00	9	3			800.00												
	ค่าน้ำมันเชื้อเพลิงรถยนต์ ราชการ	3,000.00		3			1,000.00												
	รวม	33,240.00																	
	กิจกรรมที่ 4 รายงานการตรวจสอบระบบวิศวกรรมความปลอดภัยและรายงานการ ตรวจสอบระบบสื่อสาร										
	ค่าเบี้ยเลี้ยง	3,360.00	2	7			240.00												

	ค่าที่พัก	11,200.00	2	7			800.00													
	ค่าน้ำมันเชื้อเพลิงรถยนต์ ราชการ	7,000.00		7			1,000.00													
	รวม	21,560.00																		
	กิจกรรมที่ 5 ส่งเสริมศูนย์เครื่องมือแพทย์ในโรงพยาบาลส่งเสริมการบริหารจัดการ เครื่องมือแพทย์ด้วยระบบ RMC Plus									
	ค่าเบี้ยเลี้ยง	7,200.00	3	10			240.00													
	ค่าที่พัก	24,000.00	3	10			800.00													
	ค่าน้ำมันเชื้อเพลิงรถยนต์ ราชการ	10,270.00		10			1,027.00													
	รวม	41,470.00																		
	รวมงบประมาณทั้งสิ้น	214,000.00																		

หมายเหตุ : งบประมาณสามารถถัวจ่ายได้ทุกกิจกรรม

ลำดับ	กิจกรรม	งบประมาณ (บาท)	คน	วัน	มือ / ชม.	ครั้ง	อัตรา	ดำเนินการ											หมายเหตุ
								ต.ค.	พ.ย.	ธ.ค.	ม.ค.	ก.พ.	มี.ค.	เม.ย.	พ.ค.	มิ.ย.	ก.ค.	ส.ค.	ก.ย.
6. โครงการ ส่งเสริม พัฒนา ควบคุมกำกับ และยกระดับสถานพยาบาล สถานประกอบการเพื่อสุขภาพ และขับเคลื่อนการดำเนินงานอุตสาหกรรมบริการทางการแพทย์ เขตสุขภาพที่ 12 ปีงบประมาณ 2569																			
1	กิจกรรมที่ 1. ขับเคลื่อนการดำเนินงานตามภารกิจคุ้มครองผู้บริโภคด้านระบบบริการสุขภาพ เขตสุขภาพที่ 12	56,500																	
	กิจกรรมย่อยที่ 1.1 ประชุมชี้แจงแนวทางการดำเนินงาน และวางแผนการขับเคลื่อนงานคุ้มครองผู้บริโภคด้านระบบบริการสุขภาพ									*									
	ค่าอาหารกลางวัน	840	7	1	1	1	120												
	ค่าอาหารว่างและเครื่องดื่ม	490	7	1	2	1	35												
	ค่าน้ำมันเชื้อเพลิง	600					600												
	รวม	1,930																	
	กิจกรรมย่อยที่ 1.2 ประชุมถอดบทเรียนและวางแผนการดำเนินงานปี 2570															*			
	ค่าอาหารกลางวัน	3,000	25	1	1	1	120												
	ค่าอาหารว่างและเครื่องดื่ม	1,750	25	1	1	2	35												
	ค่าวิทยากรภาครัฐ	3,600	2	1	3	1	600												
	ค่าที่พักวิทยากร	2,900	2	1	1	1	1,450												
	ค่าเบี้ยเลี้ยงวิทยากร	960	2	2	1	1	240												
	ค่าเดินทางวิทยากร	4,000	1	1	1	2	2,000												
	ค่าน้ำมันเชื้อเพลิง	600					600												

ลำดับ	กิจกรรม	งบประมาณ (บาท)	คน	วัน	มือ / ชม.	ครั้ง	อัตรา	ดำเนินการ											หมายเหตุ		
								ต.ค.	พ.ย.	ธ.ค.	ม.ค.	ก.พ.	มี.ค.	เม.ย.	พ.ค.	มิ.ย.	ก.ค.	ส.ค.		ก.ย.	
		16,810																			
	กิจกรรมย่อยที่ 1.3 นิเทศ ติดตาม เยี่ยมเสริมพลัง และให้คำปรึกษาเครือข่ายการดำเนินงานคุ้มครองผู้บริโภคด้านระบบบริการสุขภาพ หรือการดำเนินงานกิจกรรมอื่นๆภายใต้กฎหมายที่กรมสนับสนุนบริการสุขภาพกำกับ										*	*	*	*	*	*					
	ค่าที่พัก	2,400	3	1		1	800														
	ค่าเบี้ยเลี้ยง	3,600	3	1		5	240														
	ค่าน้ำมันเชื้อเพลิงและล้อสิ้น	2,500				5	500														
	รวม	8,500																			
	กิจกรรมย่อยที่ 1.4 ประชุมเชิงปฏิบัติการพัฒนาศักยภาพพนักงานเจ้าหน้าที่ตามพรบ.สถานพยาบาล 2541 และ พรบ.สถานประกอบการเพื่อสุขภาพ 2559 และที่แก้ไขเพิ่มเติม										*										
	ค่าอาหารกลางวัน	3,600	30	1	1	1	120														
	ค่าอาหารว่างและเครื่องดื่ม	2,100	30	1	2	1	35														
	ค่าวิทยากรภาครัฐ	4,800	4	1	2	1	600														
	ค่าเบี้ยเลี้ยงวิทยากร	960	2	2	1	1	240														
	ค่าที่พักวิทยากร	2,900	2	1	1	1	1450														
	ค่าเดินทางวิทยากร	14,400	2	1	1	1	7200														
	ค่าน้ำมันเชื้อเพลิง	500				1	500														
	รวม	29,260																			

ลำดับ	กิจกรรม	งบประมาณ (บาท)	คน	วัน	มือ / ชม.	ครั้ง	อัตรา	ดำเนินการ											หมายเหตุ	
								ต.ค.	พ.ย.	ธ.ค.	ม.ค.	ก.พ.	มี.ค.	เม.ย.	พ.ค.	มิ.ย.	ก.ค.	ส.ค.		ก.ย.
	กิจกรรมที่ 2 ตรวจสอบ ส่งเสริม ติดตาม ควบคุมกำกับ และเฝ้าระวังการคุ้มครองผู้บริโภค ด้านระบบบริการสุขภาพ	67,970																		
	กิจกรรมย่อยที่ 2.1 ตรวจสอบ มาตรฐานสถานพยาบาล โรงพยาบาลเอกชน คลินิก (คลินิก ที่มีห้องผ่าตัดเล็ก) และสถาน ประกอบการเพื่อสุขภาพให้อนุญาต ประกอบการ (Pre Audit)	23,020							*	*	*	*	*	*	*	*	*	*	*	
	ค่าที่พัก	12,800	4	1		4	800													
	ค่าเบี้ยเลี้ยง	6,720	4	1		7	240													
	ค่าน้ำมันเชื้อเพลิงและล้อเลื่อน	3,500				7	500													
	กิจกรรมย่อยที่ 2.2 ส่งเสริม พัฒนา ควบคุมกำกับและเฝ้าระวัง มาตรฐานสถานพยาบาล สถาน ประกอบการเพื่อสุขภาพ และ สถาบันการศึกษาที่รับรองหลักสูตร ด้านบริการเพื่อสุขภาพ (Post Audit)	37,800							*	*	*	*	*	*	*	*	*	*	*	

ลำดับ	กิจกรรม	งบประมาณ (บาท)	คน	วัน	มือ / ชม.	ครั้ง	อัตรา	ดำเนินการ										หมายเหตุ		
								ต.ค.	พ.ย.	ธ.ค.	ม.ค.	ก.พ.	มี.ค.	เม.ย.	พ.ค.	มิ.ย.	ก.ค.		ส.ค.	ก.ย.
	กิจกรรมย่อยที่ 2.2.1 ติดตาม ควบคุมกำกับ และเฝ้าระวัง สถานพยาบาล สถานประกอบการ เพื่อสุขภาพ และสถาบันการศึกษา ผ่านระบบออนไลน์ (Post Audit)	ไม่มี ค่าใช้จ่าย						*	*	*	*	*	*							
	กิจกรรมย่อยที่ 2.2.2 ติดตาม ควบคุมกำกับ และเฝ้าระวัง สถานพยาบาล สถานประกอบการ เพื่อสุขภาพ และสถาบันการศึกษาที่ รับรองหลักสูตรฯ ในกลุ่มเสี่ยง	12,500									*	*	*	*	*	*				
	ค่าที่พัก	6,400	4	2		1	800													
	ค่าเบี้ยเลี้ยง	3,840	4	1		4	240													
	ค่าน้ำมันเชื้อเพลิงและล้อลื่น	2,260				4	565													
	กิจกรรมย่อยที่ 2.2.3 ตรวจสอบ มาตรฐานประจำปีสถานพยาบาลที่ รับผู้ป่วยไว้ค้างคืน (โรงพยาบาล เอกชน)	25,300											*	*	*					
	ค่าที่พัก	12,000	5	1		3	800													
	ค่าเบี้ยเลี้ยง	8,400	5	1		7	240													
	ค่าน้ำมันเชื้อเพลิงและล้อลื่น	4,900				7	700													

ลำดับ	กิจกรรม	งบประมาณ (บาท)	คน	วัน	มือ / ชม.	ครั้ง	อัตรา	ดำเนินการ											หมายเหตุ	
								ต.ค.	พ.ย.	ธ.ค.	ม.ค.	ก.พ.	มี.ค.	เม.ย.	พ.ค.	มิ.ย.	ก.ค.	ส.ค.		ก.ย.
	กิจกรรมย่อยที่ 2.3 ประชุมชี้แจง แนวทางการขับเคลื่อนการ ดำเนินงานและยกระดับ สถาบันการศึกษารับรองหลักสูตร ด้านบริการเพื่อสุขภาพ ประจำปี 2569	7,150									*									
	ค่าอาหารกลางวัน	4,200	35	1	1	1	120													
	ค่าอาหารว่างและเครื่องดื่ม	2,450	35	1	2	1	35													
	ค่าน้ำมันเชื้อเพลิง	500				1	500													
	กิจกรรมย่อยที่ 2.4 ประชุม คณะกรรมการขอรับใบอนุญาต ประกอบกิจการสถานประกอบการ เพื่อสุขภาพ ประเภทกิจการการ ดูแลผู้สูงอายุหรือผู้มีภาวะพึ่งพิง (ออนไลน์)	ไม่มี ค่าใช้จ่าย							*	*	*	*	*	*	*	*	*	*	*	
	กิจกรรมที่ 3. ขับเคลื่อนการ ดำเนินงานอุตสาหกรรมบริการทาง การแพทย์ การส่งเสริมสุขภาพและ การท่องเที่ยวเชิงสุขภาพรางวัล ริเมียม เขตสุขภาพที่ 12	43,630																		

ลำดับ	กิจกรรม	งบประมาณ (บาท)	คน	วัน	มือ / ชม.	ครั้ง	อัตรา	ดำเนินการ											หมายเหตุ		
								ต.ค.	พ.ย.	ธ.ค.	ม.ค.	ก.พ.	มี.ค.	เม.ย.	พ.ค.	มิ.ย.	ก.ค.	ส.ค.		ก.ย.	
	กิจกรรมย่อยที่ 3.1 ประชุมชี้แจง เกณฑ์และแนวทางรางวัลปริเมียม เขตสุขภาพที่ 12	1,330									*										
	ค่าอาหารกลางวัน	840	7	1	1	1	120														
	ค่าอาหารว่างและเครื่องดื่ม	490	7	1	2	1	35														
	กิจกรรมย่อยที่ 3.2 ประชุมจัดทำ แผนลงพื้นที่ตรวจประเมินรางวัล ปริเมียม เขตสุขภาพที่ 12	1,330									*										
	ค่าอาหารกลางวัน	840	7	1	1	1	120														
	ค่าอาหารว่างและเครื่องดื่ม	490	7	1	2	1	35														
	กิจกรรมย่อยที่ 3.3 ลงพื้นที่ส่งเสริม พัฒนา และยกระดับสถานพยาบาล และสถานประกอบการเพื่อสุขภาพ ด้านการท่องเที่ยวเชิงสุขภาพให้มี มาตรฐานที่กำหนด	19,820									*	*	*	*	*						
	ค่าที่พัก	9,600	4	3		1	800														
	ค่าเบี้ยเลี้ยง	6,720	4	1		7	240														
	ค่าน้ำมันเชื้อเพลิงและล้อสิ้น	3,500				7	500														

ลำดับ	กิจกรรม	งบประมาณ (บาท)	คน	วัน	มือ / ชม.	ครั้ง	อัตรา	ดำเนินการ											หมายเหตุ	
								ต.ค.	พ.ย.	ธ.ค.	ม.ค.	ก.พ.	มี.ค.	เม.ย.	พ.ค.	มิ.ย.	ก.ค.	ส.ค.		ก.ย.
	กิจกรรมย่อยที่ 3.4 ร่วมลงพื้นที่ ตรวจประเมิน สถานพยาบาล และ สถานประกอบการเพื่อสุขภาพด้าน การท่องเที่ยวเชิงสุขภาพให้มี มาตรฐานที่กำหนด	14,500										*	*	*						
	ค่าที่พัก	4,800	3	2		1	800													
	ค่าเบี้ยเลี้ยง	3,600	3	5		1	240													
	ค่าน้ำมันเชื้อเพลิงและล้อรถ	2,500	1			5	500													
	ค่าพาหนะ (ค่าเรือ)	3,600	3			1	1,200													
	กิจกรรมย่อยที่ 3.5 ประชุมพัฒนา ศักยภาพผู้ประกอบการและผู้ ให้บริการในระบบบริการสุขภาพให้ มีขีดความสามารถในการแข่งขัน เขตสุขภาพที่ 12	6,650													*					
	ค่าอาหารกลางวัน	4,200	35	1	1	1	120													
	ค่าอาหารว่างและเครื่องดื่ม	2,450	35	1	2	1	35													
	กิจกรรมที่ 4 ลงพื้นที่จัดการข้อ ร้องเรียนตามพรบ.สถาน ประกอบการเพื่อสุขภาพ 2559 และพรบ.สถานพยาบาล 2541 และที่แก้ไขเพิ่มเติม	12,240						*	*	*	*	*	*	*	*	*	*	*	*	
	ค่าที่พัก	6,400	4	2		1	800													

ลำดับ	กิจกรรม	งบประมาณ (บาท)	คน	วัน	มือ / ชม.	ครั้ง	อัตรา	ดำเนินการ											หมายเหตุ	
								ต.ค.	พ.ย.	ธ.ค.	ม.ค.	ก.พ.	มี.ค.	เม.ย.	พ.ค.	มิ.ย.	ก.ค.	ส.ค.		ก.ย.
	ค่าเบี้ยเลี้ยง	3,840	4	1		4	240													
	ค่าน้ำมันเชื้อเพลิงและหล่อลื่น	2,000				4	500													
	กิจกรรมที่ 5 ส่งเสริม และพัฒนา ระบบเฝ้าระวังการคุ้มครอง ผู้บริโภคด้านระบบบริการสุขภาพ (พลเมืองตรวจสอบ) ในพื้นที่ อำเภอหาดใหญ่ จังหวัดสงขลา	11,130																		
	กิจกรรมที่ 5.1 ประชุมหารือแนว ทางการขับเคลื่อนภาคีเครือข่ายเฝ้า ระวังการคุ้มครองผู้บริโภคด้าน ระบบบริการสุขภาพ (ผู้แทน หน่วยงานภาครัฐ เอกชน และ ประชาชนที่เกี่ยวข้อง)	5,700								*										
	ค่าอาหารกลางวัน	3,600	30	1	1	1	120													
	ค่าอาหารว่างและเครื่องดื่ม	2,100	30	1	2	1	35													
	กิจกรรมย่อย 5.2 แต่งตั้งคำสั่ง คณะทำงานเครือข่ายเฝ้าระวังการ คุ้มครองผู้บริโภคด้านระบบบริการ สุขภาพอำเภอหาดใหญ่ จังหวัด สงขลา	ไม่มี ค่าใช้จ่าย									*									

ลำดับ	กิจกรรม	งบประมาณ (บาท)	คน	วัน	มือ / ชม.	ครั้ง	อัตรา	ดำเนินการ											หมายเหตุ		
								ต.ค.	พ.ย.	ธ.ค.	ม.ค.	ก.พ.	มี.ค.	เม.ย.	พ.ค.	มิ.ย.	ก.ค.	ส.ค.		ก.ย.	
	กิจกรรมที่ 6.2 ลงพื้นที่ตรวจสอบ ข้อเท็จจริงและบังคับใช้กฎหมาย (ไม่ให้ความร่วมมือ/ไม่สามารถ ปรับปรุงมาตรฐานได้)	6,700										*	*								
	ค่าเบี้ยเลี้ยง	3,600	5	1	1	3	240														
	ค่าน้ำมันเชื้อเพลิง	1,500		1	1	3	500														
	ค่าที่พัก	1,600	2	1		1	800														
		200,000																			

หมายเหตุ: 'งบประมาณสามารถถัวเฉลี่ยจ่ายได้ทุก
รายการ

ภาคผนวก



บันทึกข้อความ

ส่วนราชการ กลุ่มแผนงาน สำนักงานเลขาธิการกรม กรมสนับสนุนบริการสุขภาพ โทร. ๐ ๒๑๙๓ ๗๐๔๔

ที่ สธ ๐๗๐๑.๗.๓/๔๙๕๙

วันที่ ๑๕ ธันวาคม ๒๕๖๘

เรื่อง ขออนุมัติโครงการประจำปีงบประมาณ พ.ศ. ๒๕๖๙ ของศูนย์สนับสนุนบริการสุขภาพที่ ๑๒

เรียน อธิบดีกรมสนับสนุนบริการสุขภาพ

ตามหนังสือศูนย์สนับสนุนบริการสุขภาพที่ ๑๒ ที่ สธ ๐๗๒๗/๕๓๘ ลงวันที่ ๘ ธันวาคม ๒๕๖๘ ได้เสนอขออนุมัติโครงการของศูนย์สนับสนุนบริการสุขภาพที่ ๑๒ ประจำปีงบประมาณ พ.ศ. ๒๕๖๙ จำนวน ๕ โครงการ เป็นเงินจำนวน ๕,๐๙๐,๒๔๐ บาท (ห้าล้านเก้าหมื่นสองร้อยสี่สิบบาทถ้วน) รายละเอียดตามเอกสารที่แนบมาพร้อมนี้ นั้น

ในการนี้ กลุ่มแผนงาน ได้ตรวจสอบข้อมูลแล้ว มีข้อพิจารณา ดังนี้

๑. กรมสนับสนุนบริการสุขภาพ ได้อนุมัติจัดสรรงบประมาณรายจ่ายขั้นต้นประจำปีงบประมาณ พ.ศ. ๒๕๖๙ และงบดำเนินงานตามภารกิจให้แก่ศูนย์สนับสนุนบริการสุขภาพที่ ๑๒ รวมเป็นเงินจำนวน ๖,๐๒๘,๘๔๐ บาท (หกล้านสองหมื่นแปดพันแปดร้อยสี่สิบบาทถ้วน) ประกอบด้วย

๑.๑ รายจ่ายขั้นต้นประจำปี ค่าตอบแทนบุคลากรภาครัฐ เป็นเงินจำนวน ๓๒๗,๘๔๐ บาท

- ค่าเช่าบ้าน เป็นเงินจำนวน ๑๗๔,๐๐๐ บาท
- เงินสมทบกองทุนประกันสังคม เป็นเงินจำนวน ๗๒,๐๐๐ บาท
- เงินสมทบเงินกองทุนเงินทดแทน เป็นเงินจำนวน ๓,๘๔๐ บาท
- ค่าตอบแทนพิเศษรายเดือน เป็นเงินจำนวน ๗๘,๐๐๐ บาท

๑.๒ รายจ่ายขั้นต้นประจำปี (Fixed cost) เป็นเงินจำนวน ๔,๐๙๘,๔๐๐ บาท

- งบบริหารจัดการ เป็นเงินจำนวน ๒,๓๑๐,๔๐๐ บาท
- งบสาธารณูปโภค เป็นเงินจำนวน ๖๐๐,๐๐๐ บาท
- งบค่าจ้างเหมาบุคลากร เป็นเงินจำนวน ๑,๑๘๘,๐๐๐ บาท

๑.๓ งบดำเนินงานตามภารกิจ เป็นเงินจำนวน ๑,๖๐๒,๖๐๐ บาท

๒. ตามหนังสือกลุ่มแผนงาน สำนักงานเลขาธิการกรม ที่ สธ ๐๗๐๑.๗.๓/๔๖๕๕ ลงวันที่ ๒๔ พฤศจิกายน ๒๕๖๘ กรมสนับสนุนบริการสุขภาพ ได้อนุมัติโครงการพัฒนาภาคีเครือข่ายให้มีศักยภาพในการดำเนินการจัดการสุขภาพและพฤติกรรมสุขภาพที่เหมาะสม ประจำปีงบประมาณ พ.ศ. ๒๕๖๙ ให้แก่ศูนย์สนับสนุนบริการสุขภาพที่ ๑๒ เป็นเงินจำนวน ๘๘๐,๐๐๐ บาท (แปดแสนแปดหมื่นบาทถ้วน)

๓. ศูนย์สนับสนุนบริการสุขภาพที่ ๑๒ ได้เสนอขออนุมัติโครงการเพิ่มเติมอีกจำนวน ๕ โครงการ รวมเป็นเงินจำนวน ๕,๐๙๐,๒๔๐ บาท (ห้าล้านเก้าหมื่นสองร้อยสี่สิบบาทถ้วน) ซึ่งอยู่ภายใต้กรอบวงเงินงบประมาณที่ได้รับจัดสรรในปีงบประมาณ พ.ศ. ๒๕๖๙ ดังนี้

๓.๑ โครงการบริหารจัดการศูนย์สนับสนุนบริการสุขภาพที่ ๑๒ ประจำปีงบประมาณ พ.ศ. ๒๕๖๙ เป็นเงินจำนวน ๔,๔๖๖,๒๔๐ บาท (สี่ล้านสี่แสนสองหมื่นหกพันสองร้อยสี่สิบบาทถ้วน)

๓.๒ โครงการพัฒนาสุขภาพศาลาพระราชทานโรงเรียนตำรวจตระเวนชายแดน ประจำปีงบประมาณ พ.ศ. ๒๕๖๙ เป็นเงินจำนวน ๑๐๐,๐๐๐ บาท (หนึ่งแสนบาทถ้วน)

๓.๓ โครงการวิจัยการพัฒนารูปแบบศูนย์ปฏิบัติการโรคไม่ติดต่อเรื้อรังชุมชน ประจำปีงบประมาณ พ.ศ. ๒๕๖๙ เป็นเงินจำนวน ๑๕๐,๐๐๐ บาท (หนึ่งแสนห้าหมื่นบาทถ้วน)

๓.๔ โครงการ...

๓.๔ โครงการส่งเสริม พัฒนา และขับเคลื่อนมาตรฐานระบบบริการสุขภาพสู่สถานพยาบาล
ภาครัฐ ประจำปีงบประมาณ พ.ศ. ๒๕๖๙ เป็นเงินจำนวน ๒๑๔,๐๐๐ บาท (สองแสนหนึ่งหมื่นสี่พันบาทถ้วน)

๓.๕ โครงการส่งเสริม ควบคุมกำกับ และยกระดับสถานพยาบาล สถานประกอบการ
เพื่อสุขภาพ และขับเคลื่อนการดำเนินงานอุตสาหกรรมบริการทางการแพทย์ ศูนย์สนับสนุนบริการสุขภาพที่ ๑๒
ประจำปีงบประมาณ พ.ศ. ๒๕๖๙ เป็นเงินจำนวน ๒๐๐,๐๐๐ บาท (สองแสนบาทถ้วน)

จึงเรียนมาเพื่อโปรดพิจารณา หากเห็นชอบขอได้โปรดอนุมัติโครงการ ประจำปีงบประมาณ
พ.ศ. ๒๕๖๙ ของศูนย์สนับสนุนบริการสุขภาพที่ ๑๒ จำนวน ๕ โครงการ รวมเป็นเงินจำนวน ๕,๐๙๐,๒๔๐ บาท
(ห้าล้านเก้าหมื่นสองร้อยสี่สิบบาทถ้วน) ตามเอกสารที่แนบมาพร้อมนี้ต่อไปด้วย จะเป็นพระคุณ



(นางณัฐยา ประเสริฐศักดิ์)
ผู้อำนวยการกลุ่มแผนงาน



บันทึกข้อความ

ส่วนราชการ ศูนย์สนับสนุนบริการสุขภาพที่ ๑๒ กรมสนับสนุนบริการสุขภาพ โทร.๐ ๗๔๓๓ ๖๐๘๗

ที่ สธ ๐๗๒๗/๕๓๘

วันที่ ๘ ธันวาคม ๒๕๖๘

เรื่อง ขออนุมัติโครงการ ประจำปีงบประมาณ พ.ศ. ๒๕๖๙

เรียน อธิบดีกรมสนับสนุนบริการสุขภาพ

๑. เรื่องเดิม

๑.๑ หนังสือสำนักงานเลขานุการกรม กรมสนับสนุนบริการสุขภาพ ที่ สธ ๐๗๐๑.๖.๒/๔๕๕๗ ลงวันที่ ๒๐ ตุลาคม ๒๕๖๘ เรื่อง แจ้งการจัดสรรงบประมาณรายจ่ายประจำปีงบประมาณ พ.ศ. ๒๕๖๙ วงที่ ๑

๑.๒ หนังสือกลุ่มแผนงาน กรมสนับสนุนบริการสุขภาพ ด่วนที่สุด ที่ สธ ๐๗๐๑.๗.๓/๓๙๙๒ ลงวันที่ ๒๐ ตุลาคม ๒๕๖๘ เรื่อง แจ้งการจัดสรรงบประมาณรายจ่าย ประจำปีงบประมาณ พ.ศ. ๒๕๖๙ งบดำเนินงานตามภารกิจ วงที่ ๑ ครั้งที่ ๑

๒. ข้อเท็จจริง

ศูนย์สนับสนุนบริการสุขภาพที่ ๑๒ ได้จัดทำโครงการ ประจำปีงบประมาณ พ.ศ. ๒๕๖๙ จำนวน ๕ โครงการ งบประมาณทั้งสิ้น ๕,๐๙๐,๒๔๐ บาท (ห้าล้านบาทถ้วนสองร้อยสี่สิบบาทถ้วน)

๓. ข้อกฎหมาย

๓.๑ คำสั่งกรมสนับสนุนบริการสุขภาพที่ ๓๔๕๑/๒๕๖๗ เรื่อง มอบอำนาจให้ข้าราชการปฏิบัติราชการแทนอธิบดีกรมสนับสนุนบริการสุขภาพ เกี่ยวกับการบริหาร งานทั่วไป ข้อ ๓ ผนวก ข มอบอำนาจให้รองอธิบดีกรมสนับสนุนบริการสุขภาพ ปฏิบัติราชการแทนในการสั่ง การอนุญาต การอนุมัติ การปฏิบัติราชการ การบริหารงานบุคคล หรือการดำเนินการอื่นที่ผู้ดำรงตำแหน่งใดจะพึงปฏิบัติหรือ ดำเนินการตามกฎหมาย กฎ ระเบียบ ประกาศ หรือคำสั่งใด หรือมติของคณะรัฐมนตรีที่เกี่ยวข้อง ข้อ ๒ การอนุญาต และการวินิจฉัยสั่งการเฉพาะกรณี (๑๐) การอนุมัติ การแก้ไข และเปลี่ยนแปลง โครงการหรือหลักสูตรการฝึกอบรมที่หน่วยงานจัดหรือจัดร่วมกับหน่วยงานอื่น

๓.๒ คำสั่งกรมสนับสนุนบริการสุขภาพ ที่ ๓๐๓๓/๒๕๖๘ ลงวันที่ ๓๑ ตุลาคม ๒๕๖๘ เรื่อง แก้ไขคำสั่งมอบอำนาจให้ข้าราชการปฏิบัติราชการแทนอธิบดีกรมสนับสนุนบริการสุขภาพเกี่ยวกับการบริหารงานทั่วไป ข้อ ๒ ให้ยกเลิก ผนวก ก แนบท้ายคำสั่งกรมสนับสนุนบริการสุขภาพ ที่ ๒๘๗๘/๒๕๖๘ สั่ง ณ วันที่ ๑๔ ตุลาคม พ.ศ. ๒๕๖๘ เรื่อง มอบอำนาจให้ข้าราชการปฏิบัติราชการแทนอธิบดีกรมสนับสนุนบริการสุขภาพเกี่ยวกับกรบริหารงานทั่วไป และใช้ใช้ ผนวก ก แนบท้ายคำสั่งนี้แทน

๔. ข้อพิจารณา

ศูนย์สนับสนุนบริการสุขภาพที่ ๑๒ จึงขออนุมัติโครงการ ประจำปีงบประมาณ พ.ศ. ๒๕๖๙ จำนวน ๕ โครงการ งบประมาณทั้งสิ้น ๕,๐๙๐,๒๔๐ บาท (ห้าล้านบาทถ้วนสองร้อยสี่สิบบาทถ้วน) รายละเอียดตามเอกสารที่แนบมาพร้อมนี้

/๕. ข้อเสนอ...

๕. ข้อเสนอ

จึงเรียนมาเพื่อโปรดพิจารณา หากเห็นชอบโปรดลงนามอนุมัติ จะเป็นพระคุณยิ่ง



(นางศศิจริญญา อามร์พรพันธ์)

ผู้อำนวยการศูนย์สนับสนุนบริการสุขภาพที่ ๑๒

โครงการบริหารจัดการศูนย์สนับสนุนบริการสุขภาพที่ ๑๒ ประจำปีงบประมาณ พ.ศ.๒๕๖๙

ที่มาและความสำคัญของโครงการ

พระราชบัญญัติระเบียบบริหารราชการแผ่นดิน พ.ศ.๒๕๓๔ แก้ไขเพิ่มเติม (ฉบับที่ ๘) พ.ศ.๒๕๕๓ มาตรา ๓/๑ การบริหารราชการตามพระราชบัญญัตินี้ต้องเป็นไปเพื่อประโยชน์สุขของประชาชนเกิดผลสัมฤทธิ์ต่อภารกิจของรัฐ ความมีประสิทธิภาพ ความคุ้มค่าในเชิงภารกิจแห่งรัฐ การลดขั้นตอนการปฏิบัติงาน การลดภารกิจและยุบเลิกหน่วยงานที่ไม่จำเป็น การกระจายภารกิจและทรัพยากรให้แก่ท้องถิ่น การกระจายอำนาจตัดสินใจ การอำนวยความสะดวก และการตอบสนองความต้องการของประชาชน ทั้งนี้ โดยมีผู้รับผิดชอบต่อผลของงาน และในการปฏิบัติหน้าที่ของส่วนราชการต้องใช้วิธีการบริหารกิจการบ้านเมืองที่ดี ซึ่งพระราชกฤษฎีกาว่าด้วยหลักเกณฑ์และวิธีการบริหารกิจการบ้านเมืองที่ดี พ.ศ.๒๕๔๖ มาตรา ๗ และมาตรา ๘ บัญญัติว่า การบริหารราชการเพื่อให้เกิดประโยชน์สุขของประชาชน หมายถึง "การปฏิบัติราชการที่มีเป้าหมายเพื่อให้เกิดความผาสุกและความเป็นอยู่ที่ดีของประชาชน ความสงบและความปลอดภัยของสังคมส่วนรวมฯ และส่วนราชการต้องดำเนินการโดยถือว่า ประชาชนเป็นศูนย์กลางที่จะได้รับบริการจากรัฐ" ดังนั้น การปฏิบัติราชการให้เป็นไปตามหลักการดังกล่าวข้างต้น ซึ่งจะส่งผลให้ประชาชนได้รับประโยชน์สูงสุด และมีความเป็นอยู่ที่ดีมีความสุข พนักงานเจ้าหน้าที่ ในองค์กรจะต้องมีความพร้อมทางด้านศักยภาพในการปฏิบัติงาน เพื่อให้งานบรรลุวัตถุประสงค์ และเป้าหมายที่กำหนด สามารถอำนวยความสะดวก และตอบสนองความต้องการของประชาชนได้อย่างมีประสิทธิภาพเกิดประสิทธิผลอย่างเป็นรูปธรรม สอดคล้องกับแผนยุทธศาสตร์กรมสนับสนุนบริการสุขภาพ กระทรวงสาธารณสุข ระยะ ๒๐ ปี พ.ศ.๒๕๖๐ - ๒๕๗๙ ยุทธศาสตร์ที่ ๔ พัฒนาระบบบริหารจัดการองค์การอย่างมีประสิทธิภาพ องค์กรมีขีดสมรรถนะสูง บุคลากรมีความเป็นมืออาชีพ มีความสุข พัฒนาระบบเทคโนโลยีสารสนเทศและการสื่อสารให้มีประสิทธิภาพ ส่งเสริม พัฒนาการจัดการความรู้เพื่อสุขภาพของประชาชน ส่งเสริม คุณธรรม จริยธรรมและป้องกันการทุจริต

การดำเนินงานตามภารกิจจะไม่สามารถดำเนินการได้อย่างมีประสิทธิภาพและประสิทธิผล ตอบสนองต่อเป้าประสงค์และตัวชี้วัดที่กำหนดได้ หากขาดกลไกการขับเคลื่อนที่มีประสิทธิภาพ ซึ่งการบริหารจัดการหน่วยงานเป็นการขับเคลื่อนสนับสนุนภารกิจของหน่วยงานสู่เป้าหมาย เพื่อมุ่งให้เกิดการพัฒนาปรับปรุงคุณภาพและประสิทธิภาพการบริหารจัดการอย่างต่อเนื่อง โดยมุ่งหวังให้การปฏิบัติงานตอบสนองความต้องการของกลุ่มเป้าหมายและปฏิบัติงานภายใต้หลักธรรมาภิบาล เปิดเผยข้อมูล โปร่งใส ตรวจสอบได้ ตามหลักของการบริหารกิจการบ้านเมืองที่ดีเพื่อประโยชน์สุขของประชาชน และปรับปรุงแนวคิดและวิธีการทำงานใหม่ เพื่อให้มีความพร้อมในทุกมิติ ทั้งด้านความรู้ความสามารถ ทักษะและความคิด เพื่อเป็นกลไกขับเคลื่อนการบริหารงานจัดการภาครัฐไปสู่รัฐดิจิทัล ทั้งองค์กร จัดวางระบบการบริหาร การควบคุมงบประมาณและค่าใช้จ่ายในแต่ละประเภท ของหน่วยงานให้มีประสิทธิภาพ ภายใต้การบริหารจัดการด้านงบประมาณและบุคลากรที่มีอย่างจำกัด ตลอดจนการพัฒนากระบวนการเทคโนโลยีสารสนเทศเพื่อช่วยในการปฏิบัติงานขององค์กร เกิดความสะดวกรวดเร็ว ลดขั้นตอน ลดระยะเวลา พัฒนาศักยภาพบุคลากรไปสู่ความเป็นมืออาชีพ ทั้งนี้เพื่อให้การปฏิบัติงานสามารถตอบสนองและสร้างคุณค่าต่อผู้รับบริการทั้งภายนอกและภายในได้อย่างมีประสิทธิภาพและประสิทธิผล

ด้วยเหตุนี้ ศูนย์สนับสนุนบริการสุขภาพที่ ๑๒ จึงได้จัดทำโครงการบริหารจัดการศูนย์สนับสนุนบริการสุขภาพที่ ๑๒ ประจำปีงบประมาณ พ.ศ.๒๕๖๙ เพื่อพัฒนาระบบการบริหารจัดการภายในหน่วยงานสู่หน่วยงานคุณภาพเป็นองค์กรสมรรถนะสูงตามหลักธรรมาภิบาล ที่มุ่งเน้นผู้รับบริการเป็นศูนย์กลาง ตลอดจนพัฒนาบุคลากรให้มีคุณภาพ มีคุณธรรม จริยธรรม มุ่งเน้นคุณภาพและสร้างสรรค์ผลงานให้เกิดผลสัมฤทธิ์ที่ตอบสนองต่อผู้รับบริการอย่างแท้จริง

วัตถุประสงค์ของโครงการ

๑. เพื่อสนับสนุนการดำเนินงานของหน่วยงานให้เป็นไปตามแผนงานที่กำหนด
๒. เพื่อติดตาม และประเมินผลการดำเนินงานตามแผนงาน/โครงการ และแผนการปฏิบัติงาน
๓. เพื่อพัฒนาศักยภาพบุคลากรให้มีสมรรถนะในการปฏิบัติงาน

ขอบเขตการดำเนินงาน

พื้นที่เป้าหมาย

ศูนย์สนับสนุนบริการสุขภาพที่ ๑๒

ประชากรกลุ่มเป้าหมาย

บุคลากร/เจ้าหน้าที่ ศูนย์สนับสนุนบริการสุขภาพที่ ๑๒ จำนวน : ๔๔ คน

วิธีการดำเนินงาน

กิจกรรม	ระยะเวลาดำเนินงาน / Small Success				งบประมาณ (บาท)
	ไตรมาส ๑	ไตรมาส ๒	ไตรมาส ๓	ไตรมาส ๔	
๑. ค่าใช้จ่ายงบบุคลากรภาครัฐ	เบิกจ่าย ๑๐๓,๕๐๐ บ.	เบิกจ่าย ๘๖,๓๔๐ บ.	เบิกจ่าย ๘๒,๕๐๐ บ.	เบิกจ่าย ๕๕,๕๐๐ บ.	๓๒๗,๘๔๐ บ.
๒. ค่าจ้างเหมาบริการบุคลากร (ศบส.๑๒ สงขลา)	เบิกจ่าย ๒๙๗,๐๐๐ บ.	เบิกจ่าย ๒๙๗,๐๐๐ บ.	เบิกจ่าย ๒๙๗,๐๐๐ บ.	เบิกจ่าย ๒๙๗,๐๐๐ บ.	๑,๑๘๘,๐๐๐ บ.
๓. ค่าสาธารณูปโภค	เบิกจ่าย ๑๔๙,๘๓๗.บ.	เบิกจ่าย ๑๕๐,๑๖๓ บ.	เบิกจ่าย ๑๔๙,๖๑๓ บ.	เบิกจ่าย ๑๕๐,๓๘๗.บ.	๖๐๐,๐๐๐ บ.
๔. งบบริหารจัดการ	เบิกจ่าย ๔๕๖,๔๗๓ บ.	เบิกจ่าย ๖๙๘,๗๒๗ บ.	เบิกจ่าย ๕๖๒,๕๘๐ บ.	เบิกจ่าย ๕๙๒,๖๒๐ บ.	๒,๓๑๐,๔๐๐ บ.
รวมทั้งสิ้น (บาท)	๑,๐๐๖,๘๑๐	๑,๒๓๒,๒๓๐	๑,๐๙๑,๖๙๓	๑,๐๙๕,๕๐๗	๔,๔๒๖,๒๔๐ บ.

หมายเหตุ

๑. ให้ใส่ผลลัพธ์ Small Success ในแต่ละกิจกรรมตามไตรมาสที่ดำเนินการ
๒. รายละเอียดงบประมาณตามเอกสารแนบท้าย

ตัวชี้วัดความสำเร็จของโครงการ

๑. ร้อยละความสำเร็จของการเบิกจ่ายเงินงบประมาณเป็นไปตามแผนที่กำหนด (ร้อยละ ๙๕)
๒. ร้อยละการดำเนินงานแผนงาน โครงการของหน่วยงานเป็นไปตามแผนที่กำหนด (ร้อยละ ๑๐๐)
๓. ร้อยละความสำเร็จของบุคลากรได้รับการพัฒนาศักยภาพ (ร้อยละ ๑๐๐)

ตัวชี้วัดตามคำรับรองการปฏิบัติราชการ

๑. ระดับความสำเร็จของการพัฒนาศักยภาพบุคลากรผ่านระบบ e-learning กรมสนับสนุนบริการสุขภาพ (ระดับ ๕)
๒. ระดับความสำเร็จของการพัฒนางานและนวัตกรรมกระบวนการทำงาน โดยใช้เทคโนโลยีดิจิทัลเพิ่มประสิทธิภาพการทำงาน (ระดับ ๕)
๓. ระดับความสำเร็จการขับเคลื่อนรัฐบาลดิจิทัล (ระดับ ๕)

/ระยะเวลา...

ระยะเวลาดำเนินการ

๑ ตุลาคม ๒๕๖๘ - ๓๐ กันยายน ๒๕๖๙

ผู้รับผิดชอบโครงการ

ศูนย์สนับสนุนบริการสุขภาพที่ ๑๒

งบประมาณ

จำนวน ๔,๔๒๖,๒๔๐.- บาท (สี่ล้านสี่แสนสองหมื่นหกพันสองร้อยสี่สิบบาทถ้วน)

ความเสี่ยงที่สำคัญ

ความเสี่ยง

๑. การเบิกจ่ายงบประมาณและแผนการดำเนินงานไม่เป็นไปตามแผนที่กำหนด
๒. หน่วยงานไม่ผ่านเกณฑ์การพัฒนาคุณภาพการบริหารจัดการภาครัฐ ๔.๐ ตามเกณฑ์ที่กรมสนับสนุนบริการสุขภาพกำหนด

แนวทางลดความเสี่ยง

๑. กำกับ ติดตาม การดำเนินงานและการเบิกจ่ายอย่างต่อเนื่อง
๒. พัฒนาศักยภาพบุคลากรให้มีความรู้ ความเข้าใจในการพัฒนางานตามเกณฑ์ที่กำหนด

เสนอโครงการ



(นางจีรวรรณ วงศ์วานิช)

ตำแหน่งนักจัดการงานทั่วไปชำนาญการ

ผู้เห็นชอบโครงการ



(นางศศิจริญญา อ่ำพรพันธ์)

ตำแหน่งผู้อำนวยการศูนย์สนับสนุนบริการสุขภาพที่ ๑๒

ผู้อนุมัติโครงการ

ลำดับ	กิจกรรม	งบประมาณ (บาท)	คน	วัน	มือ / ชม.	ครั้ง	อัตรา	ด.ค.	พ.ย.	ธ.ค.	ม.ค.	ก.พ.	มี.ค.	เม.ย.	พ.ค.	มิ.ย.	ก.ค.	ส.ค.	ก.ย.	หมายเหตุ
	๓.๒.๔ ค่าไปรษณีย์โทรเลข	๓,๖๐๐.๐๐	๑	๑	๑	๑๒	๓๐๐.๐๐	√	√	√	√	√	√	√	√	√	√	√	√	
	รวม	๖๐๐,๐๐๐																		
	กิจกรรมที่ ๔ งบประมาณบริหารจัดการ																			
	๔.๑ สงขลา	๑,๓๒๙,๙๑๔.๐๐						√	√	√	√	√	√	√	√	√	√	√	√	
	๔.๑.๑ ค่าใช้จ่ายในการเดินทางไปราชการ	๖๕๐,๐๐๐.๐๐	๑	๑	๑	๑	๖๕๐,๐๐๐.๐๐	√	√	√	√	√	√	√	√	√	√	√	√	
	๔.๑.๒ ค่าใช้จ่ายในการฝึกอบรมสัมมนา	๑๐๐,๐๐๐.๐๐	๑	๑	๑	๕	๒๐,๐๐๐.๐๐			√			√		√		√		√	
	๔.๑.๓ ค่าใช้จ่ายในการจัดประชุมประจำเดือน	๑๖๐,๙๔๐.๐๐	๑	๑	๑	๑๒	๑๓,๓๙๕.๐๐	√	√	√	√	√	√	√	√	√	√	√	√	
	๔.๑.๔ ค่าใช้จ่ายในการจัดกิจกรรมประชุมแลกเปลี่ยนเรียนรู้ การดำเนินงานรอบ ๖ เดือน และปรับแผนการดำเนินงาน ไตร มาส ๓ - ๔ ประจำปีงบประมาณ พ.ศ.๒๕๖๙	๑๑๔,๓๐๐.๐๐	๑	๑	๑	๑	๑๑๔,๓๐๐.๐๐						√							
	๔.๑.๕ ค่าใช้จ่ายในการจัดกิจกรรมจิตอาสา	๔๓,๐๐๐.๐๐	๑	๑	๑	๑๐	๔,๓๐๐.๐๐			√	√	√	√	√	√	√	√	√	√	
	๔.๑.๖ ค่าใช้จ่ายซ่อมบำรุงทรัพย์สินราชการ	๑๖๒,๓๓๐.๐๐	๑	๑	๑	๓	๕๔,๑๑๐.๐๐			√			√			√				
	๔.๑.๗ ค่าใช้จ่ายในการจัดซื้อวัสดุ	๕๖,๓๕๘.๐๐	๑	๑	๑	๒	๒๘,๑๗๙.๐๐			√						√				
	๔.๑.๘ ค่าใช้จ่ายอื่นๆ	๔๓,๑๘๖.๐๐	๑	๑	๑	๒	๒๑,๕๙๓.๐๐	√					√							
	๔.๒ ยะลา	๙๘๐,๔๘๖																		
	๔.๒.๑ ค่าจ้างเหมาบริการ	๗๑๘,๔๐๐	๑	๑	๑	๑๒	๕๙,๘๖๖.๖๖	√	√	√	√	√	√	√	√	√	√	√	√	
	๔.๒.๒ ค่าใช้จ่ายซ่อมบำรุงทรัพย์สินราชการ	๑๘๗,๐๐๐.๐๐	๑	๑	๑	๔	๔๖,๗๕๐.๐๐			√			√			√			√	
	๔.๒.๓ ค่าใช้จ่ายในการจัดซื้อวัสดุ	๕๑,๐๐๐.๐๐	๑	๑	๑	๒	๒๕,๕๐๐.๐๐			√						√				
	๔.๒.๔ ค่าใช้จ่ายอื่นๆ	๒๔,๐๘๖.๐๐	๑	๑	๑	๒	๑๒,๐๔๓.๐๐	√					√							
	รวม	๒,๓๑๐,๔๐๐																		
	รวมงบประมาณทั้งสิ้น	๔,๔๒๖,๒๔๐																		

หมายเหตุ : งบประมาณจัดการสามารถใช้จ่ายได้ทุกกิจกรรม

ชื่อโครงการ โครงการพัฒนาสุขภาพพระราชทานโรงเรียนตำรวจตระเวนชายแดน

ที่มาและความสำคัญของโครงการ

สุขภาพพระราชทาน เป็นสถานพยาบาลขนาดเล็กที่จัดตั้งขึ้นตามแนวพระราชดำริสมเด็จพระกนิษฐาธิราชเจ้า กรมสมเด็จพระเทพรัตนราชสุดาฯ สยามบรมราชกุมารี พัฒนามาจากห้องพยาบาลของโรงเรียนตำรวจตระเวนชายแดน เริ่มดำเนินการตั้งแต่พ.ศ. ๒๕๔๙ เป็นต้นมา ให้บริการด้านสุขภาพและการสาธารณสุขแบบผสมผสาน เพื่อพัฒนาคุณภาพชีวิตประชาชนที่อยู่ในพื้นที่ห่างไกลทุรกันดาร พื้นที่เสี่ยงภัย พื้นที่พิเศษด้านความมั่นคง ลดความเหลื่อมล้ำ เพิ่มการเข้าถึงบริการด้านการแพทย์และสาธารณสุขขั้นพื้นฐานอย่างทั่วถึงและเท่าเทียม มีวิสัยทัศน์ คือ “สุขภาพพระราชทานเป็นที่พึ่งด้านสุขภาพขั้นพื้นฐานอย่างมีคุณภาพของนักเรียนและประชาชนในถิ่นทุรกันดารและพื้นที่พิเศษด้านความมั่นคง” ซึ่งสมเด็จพระกนิษฐาธิราชเจ้า กรมสมเด็จพระเทพรัตนราชสุดาฯ สยามบรมราชกุมารี ทรงมุ่งหวังให้พสกนิกรผู้ยากไร้ได้รับการพัฒนาคุณภาพชีวิตที่ดี ทรงมีพระราชดำริให้พัฒนาหน่วยพยาบาลที่อยู่ในโรงเรียนตำรวจตระเวนชายแดนในพื้นที่ห่างไกล ให้เป็น “สุขภาพ” โดยมีเป้าหมาย ประชาชนในพื้นที่รับผิดชอบของสุขภาพพระราชทาน ถิ่นทุรกันดาร พื้นที่ชายแดน และพื้นที่พิเศษด้านความมั่นคงเข้าถึงบริการด้านสาธารณสุข และจัดการสุขภาพตนเองได้อย่างเหมาะสม ให้เป็นสถานบริการสุขภาพพระดับปฐมภูมิ ที่ให้บริการทางการแพทย์และการสาธารณสุขขั้นพื้นฐานแบบผสมผสานที่มีคุณภาพ โดยการมีส่วนร่วมของเครือข่าย ซึ่งกระทรวงสาธารณสุขโดยกรมสนับสนุนบริการสุขภาพ ร่วมกับกองบัญชาการตำรวจตระเวนชายแดน และสำนักงานโครงการสมเด็จพระกนิษฐาธิราชเจ้ากรมสมเด็จพระเทพรัตนราชสุดาฯ สยามบรมราชกุมารี ได้น้อมนำพระราชดำริของพระองค์ท่าน เป็นเป้าหมายสูงสุด และได้มีการพัฒนา สุขศาลาพระราชทานให้เป็นสถานบริการสาธารณสุขที่ให้บริการขั้นพื้นฐานแบบผสมผสาน เป็นแหล่งเรียนรู้ สื่อสารด้านสุขภาพ รวมทั้งเป็นศูนย์ประสานการพัฒนาสุขภาพ โดยการมีส่วนร่วมของทุกภาคส่วน ดำเนินการพัฒนาระดับสุขภาพพระราชทานให้มีคุณภาพมาตรฐาน มุ่งเน้นการพัฒนาระบบการให้บริการเบื้องต้นให้ได้คุณภาพมาตรฐานรวมทั้งการส่งเสริมความเข้มแข็งของการดำเนินงานสุขภาพภาคประชาชน

กรมสนับสนุนบริการสุขภาพ โดยกลุ่มแผนงาน กองสนับสนุนสุขภาพภาคประชาชน กองสุขศึกษา ซึ่งมีบทบาทหน้าที่ส่งเสริมสนับสนุนและพัฒนากิจกรรมมีส่วนร่วมของภาคประชาชนและภาคีเครือข่ายในการจัดการสุขภาพได้กำหนดนโยบายการพัฒนาระดับสุขภาพพระราชทานให้มีคุณภาพมาตรฐาน และมีศักยภาพ มีความเข้มแข็ง เป็นสถานบริการสุขภาพพระดับปฐมภูมิ ที่ทำงานเชื่อมโยงกับหน่วยบริการในระดับสูงขึ้นไปโดยเน้นงาน ๑) ให้บริการดูแลรักษาโรคเบื้องต้น ๒) เป็นศูนย์เรียนรู้ด้านสุขภาพภาคประชาชน ๓) สนับสนุนการดำเนินงานเชิงรุก ทั้งนี้กรมสนับสนุนบริการสุขภาพร่วมกับเครือข่ายสุขภาพได้พัฒนาเกณฑ์คุณภาพมาตรฐานของสุขภาพพระราชทาน ๖ หมวดซึ่งหมวดที่ ๑-๕ จะเน้นคุณภาพด้านการบริการ และหมวดที่ ๖ เน้นคุณภาพด้านงานชุมชนสุขภาพชุมชนสุขภาพดี คือชุมชนกลุ่มเป้าหมายในพื้นที่ตั้งสุขภาพพระราชทาน ที่ได้รับการส่งเสริมและพัฒนาการจัดการสุขภาพประชาชน ๕ กลุ่มวัยประกอบด้วย ๑) กลุ่มแม่และเด็กปฐมวัย ๒) กลุ่มวัยเรียน ๓) กลุ่มวัยรุ่น ๔) กลุ่มวัยทำงาน ๕) กลุ่มผู้สูงอายุและมีผลการประเมินผลตามตัวชี้วัดชุมชนสุขภาพดีสุขภาพพระราชทานผ่านตามเกณฑ์ที่กำหนด

ศูนย์สนับสนุนบริการสุขภาพที่ ๑๒ ซึ่งมีหน้าที่ดูแลสนับสนุนการพัฒนาระบบบริการสุขภาพสุขภาพสุขภาพพระราชทาน ในโรงเรียนตำรวจตระเวนชายแดนพื้นที่จังหวัดนครราชสีมาและจังหวัดยะลา สามารถขับเคลื่อนให้สุขภาพพระราชทานฯ ผ่านการรับรองคุณภาพตามเกณฑ์ที่กำหนด และสุขภาพชุมชนสุขภาพดี พัฒนาพื้นที่เป้าหมายเพิ่มขึ้นร้อยละ ๒๐ จึงได้จัดทำโครงการพัฒนาสุขภาพสุขภาพพระราชทานโรงเรียนตำรวจตระเวนชายแดนสู่สุขภาพชุมชนสุขภาพดี คุณภาพชีวิตที่ดีแบบมีส่วนร่วมอย่างยั่งยืน

วัตถุประสงค์ของโครงการ

๑. เพื่อส่งเสริมและพัฒนาสุขภาพพระราชทานฯ ให้ผ่านเกณฑ์มาตรฐานที่กำหนด
๒. เพื่อส่งเสริมและพัฒนาสุขภาพพระราชทานฯ ให้ผ่านเกณฑ์ชุมชนสุขภาพดี

ขอบเขตการดำเนินงาน

พื้นที่เป้าหมาย

สุขภาพพระราชทานโรงเรียนตำรวจตระเวนชายแดน จำนวน ๔ แห่ง ชุมชนกลุ่มเป้าหมาย ๘ หมู่บ้าน

ประชากรกลุ่มเป้าหมาย

ผู้รับผิดชอบงานสุขภาพพระราชทานโรงเรียนตำรวจตระเวนชายแดน จำนวน ๒๓ คน

วิธีการดำเนินงาน

กิจกรรม	ระยะเวลาดำเนินงาน / Small Success				งบประมาณ (บาท)
	ไตรมาส ๑	ไตรมาส ๒	ไตรมาส ๓	ไตรมาส ๔	
กิจกรรมที่ ๑ รอบรม พัฒนาศักยภาพผู้เยี่ยม สำรวจ (Surveyor)	๔ คน				๒๒,๖๐๐.-
กิจกรรมที่ ๒ อบรมพัฒนาทักษะในการ ดำเนินงานชุมชน สุขภาพดี สุขศาลา พระราชทานโรงเรียน ตำรวจตระเวนชายแดน		พัฒนาศักยภาพ ฯ จำนวน ๒๓ คน			๕๒,๗๐๐.-
กิจกรรมที่ ๓ ลงพื้นที่ส่งเสริม สนับสนุน และพัฒนา การดำเนินงานเพื่อ ยกระดับคุณภาพ ให้บริการในสุขภาพ พระราชทานโรงเรียน ตำรวจตระเวนชายแดน		ลงพื้นที่ ส่งเสริมฯ	ลงพื้นที่ ส่งเสริมฯ		๑๔,๗๒๐.-
กิจกรรมที่ ๔ ลงพื้นที่ติดตามเยี่ยม สำรวจการพัฒนาสุข ศาลา ชุมชนสุขภาพดี				ลงพื้นที่ ติดตามเยี่ยม สำรวจฯ	๙,๙๘๐.-
รวมทั้งสิ้น					๑๐๐,๐๐๐.-

หมายเหตุ

๑. ให้ใส่ผลลัพธ์ Small Success ในแต่ละกิจกรรมตามไตรมาสที่ดำเนินการ
๒. รายละเอียดงบประมาณตามเอกสารแนบท้าย

/ตัวชี้วัด....

ตัวชี้วัดความสำเร็จของโครงการ

1. ร้อยละสุขศาลาพระราชทานฯ ที่สามารถรักษาคุณภาพได้มาตรฐานตามเกณฑ์ที่กำหนด (๑๐๐%)
2. จำนวนชุมชนกลุ่มเป้าหมายผ่านเกณฑ์ชุมชนสุขภาพดีเพิ่มขึ้นร้อยละ ๒๐ (๒ แห่ง)

ระยะเวลาดำเนินการ

๑ ตุลาคม ๒๕๖๘ – ๓๐ กันยายน ๒๕๖๙

ผู้รับผิดชอบโครงการ

ศูนย์สนับสนุนบริการสุขภาพที่ ๑๒

งบประมาณ

จำนวน ๑๐๐,๐๐๐.- บาท (หนึ่งแสนบาทถ้วน)

ความเสี่ยงที่สำคัญ

ความเสี่ยง

๑. การพัฒนาพื้นที่ต้นแบบไม่บรรลุตามเป้า เนื่องจากภารกิจงานของกลุ่มเป้าหมายมีความหลากหลาย
๒. สุขศาลาพระราชทานฯ ไม่สามารถคงสภาพตามเกณฑ์มาตรฐานที่กำหนด

แนวทางลดความเสี่ยง

๑. ปรับเปลี่ยนวิธีการในการส่งเสริมพัฒนา และประสานงานผู้รับผิดชอบหลักระดับพื้นที่
๒. ศูนย์สนับสนุนบริการสุขภาพที่ ๑๒ ออกติดตามเยี่ยมเสริมพลังอย่างต่อเนื่อง

ผู้เสนอโครงการ



(นางจิรวรรณ วงศ์วานิช)

ตำแหน่งนักจัดการงานทั่วไปชำนาญการ

ผู้เห็นชอบโครงการ

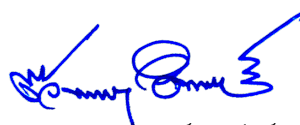

(นางศศิจริญญา อัมพรพันธ์)

ตำแหน่งผู้อำนวยการศูนย์สนับสนุนบริการสุขภาพที่ ๑๒

ผู้อนุมัติโครงการ

รายละเอียดงบประมาณ ประจำปีงบประมาณ พ.ศ. ๒๕๖๙

โครงการพัฒนาสุศาลาพระราชทานโรงเรียนตำรวจตระเวนชายแดน

ลำดับ	กิจกรรม	งบประมาณ (บาท)	คน	วัน	มือ / ชม.	ครั้ง	อัตรา	ต.ค.	พ.ย.	ธ.ค.	ม.ค.	ก.พ.	มี.ค.	เม.ย.	พ.ค.	มิ.ย.	ก.ค.	ส.ค.	ก.ย.	หมายเหตุ	
	รวมงบประมาณทั้งสิ้น																				
๑	โครงการพัฒนาสุศาลาพระราชทานโรงเรียนตำรวจตระเวนชายแดน																				
	กิจกรรมที่ ๑ อบรมพัฒนาศักยภาพผู้เยี่ยมชมสำรวจ (Surveyor)								√												
	๑. ค่าเบี้ยเลี้ยง	๑,๖๐๐.๐๐	๔	๑	๑	๑	๔๐๐.๐๐														
	๒. ค่าพาหนะ	๒๐,๐๐๐.๐๐	๔	๑	๑	๑	๕,๐๐๐.๐๐														
	๓. ค่าที่พัก	๑,๐๐๐.๐๐	๑	๑	๑	๑	๑,๐๐๐.๐๐														
	รวม	๒๒,๖๐๐.๐๐																			
	กิจกรรมที่ ๒ อบรมพัฒนาทักษะในการดำเนินงานชุมชน สุภาพดี สุศาลาพระราชทานโรงเรียนตำรวจตระเวน ชายแดน									√											
	๑. ค่าอาหารเช้า	๒,๓๐๐.๐๐	๒๓	๑	๑	๑	๑๐๐.๐๐														
	๒. ค่าอาหารกลางวัน	๑๓,๘๐๐.๐๐	๒๓	๒	๒	๑	๑๕๐.๐๐														
	๓. ค่าอาหารว่างและเครื่องดื่ม	๖,๔๔๐.๐๐	๒๓	๒	๔	๑	๓๕.๐๐														
	๔. ค่าที่พัก	-	-	-	-	-	-														
	๕. ค่าตอบแทนวิทยากร	๔,๘๐๐.๐๐	๒	๒	๒	๑	๖๐๐.๐๐														
	๖. ค่าเบี้ยเลี้ยง	๗,๓๖๐.๐๐	๒๓	-	-	๑	๓๒๐.๐๐														
	๗. ค่าพาหนะผู้เข้าอบรม	๑๗,๐๐๐.๐๐	๒๐	-	-	-	๘๕๐.๐๐														
	๘. ค่าน้ำมันเชื้อเพลิง	๑,๐๐๐.๐๐	-	-	-	-	๑,๐๐๐.๐๐														
	รวม	๕๒,๗๐๐.๐๐																			
	กิจกรรมที่ ๓ ลงพื้นที่ส่งเสริม สนับสนุน และพัฒนา การ ดำเนินงานเพื่อยกระดับคุณภาพให้บริการในสุศาลาพระราชทาน โรงเรียนตำรวจตระเวนชายแดน											√				√					
	๑. ค่าอาหารกลางวัน	๔,๘๐๐.๐๐	๑๐	๔	๑	๑	๑๒๐.๐๐														
	๒. ค่าอาหารว่างและเครื่องดื่ม	๒,๘๐๐.๐๐	๑๐	๔	๒	๑	๓๕.๐๐														
	๓. ค่าที่พัก	๓,๒๐๐.๐๐	๔	๑	-	๑	๘๐๐.๐๐														
	๔. ค่าเบี้ยเลี้ยง	๑,๙๒๐.๐๐	๔	๒	-	๑	๒๔๐.๐๐														
	๕. ค่าน้ำมันเชื้อเพลิง	๒,๐๐๐.๐๐	-	-	-	-	๒,๐๐๐.๐๐														
	รวม	๑๔,๗๒๐.๐๐																			
	กิจกรรมที่ ๔ ติดตาม ประเมินผล และเยี่ยมชมสำรวจ การ พัฒนาสุศาลา ชุมชนสุภาพดี																		√		
	๑. ค่าที่พัก	๖,๔๐๐.๐๐	๔	๒	-	๑	๘๐๐.๐๐														
	๒. ค่าเบี้ยเลี้ยง	๑,๙๒๐.๐๐	๔	๒	-	๑	๒๔๐.๐๐														
	๓. ค่าน้ำมันเชื้อเพลิง	๑,๖๖๐.๐๐	-	-	-	-	๑,๖๖๐.๐๐														
	รวม	๙,๙๘๐.๐๐																			
	รวมงบประมาณทั้งสิ้น	๑๐๐,๐๐๐.๐๐																			

หมายเหตุ : งบประมาณสามารถใช้จ่ายได้ทุกกิจกรรม

ชื่อโครงการ : โครงการวิจัยการพัฒนารูปแบบศูนย์ปฏิบัติการโรคไม่ติดต่อเรื้อรังชุมชน ประจำปีงบประมาณ ๒๕๖๙ ที่มาและความสำคัญของโครงการ

โรคไม่ติดต่อเรื้อรัง (Non-Communicable Diseases หรือ NCDs) เป็นปัญหาสุขภาพที่สำคัญของประเทศไทย และเป็นสาเหตุการเสียชีวิตอันดับต้นๆ ของคนไทย ทั้งนี้การดูแลผู้ป่วยโรค NCDs ต้องใช้ทรัพยากรทางการแพทย์จำนวนมาก ทั้งยา เวชภัณฑ์ และการรักษาพยาบาล ซึ่งเป็นภาระต่อระบบสุขภาพของประเทศ ส่งผลกระทบต่อเศรษฐกิจของประเทศทั้งทางตรงและทางอ้อม เสียต้นทุนทางเศรษฐกิจ ๑๖ ล้านล้านบาทต่อปี สาเหตุของโรคไม่ติดต่อเรื้อรังดังกล่าว ส่วนใหญ่มาจากพฤติกรรมส่วนบุคคล ที่ต้องแก้ไขที่ระดับบุคคล ชุมชน เป็นสำคัญ กระทรวงสาธารณสุขจึงใช้อาสาสมัครสาธารณสุขประจำบ้าน (อสม.) ที่มีบทบาทสำคัญในการดูแลสุขภาพประชาชนในชุมชน โดยเฉพาะอย่างยิ่งในการป้องกันและควบคุมโรคไม่ติดต่อเรื้อรัง (NCDs) โดยการพัฒนาศมรณะของ อสม. ให้สามารถปฏิบัติงานร่วมกับทีมปฐมภูมิได้อย่างมีประสิทธิภาพและเกิดผลลัพธ์ที่เป็นรูปธรรม และการบริการของ อสม.มีจุดร่วมกันในชุมชน คือ ศูนย์ปฏิบัติการโรคไม่ติดต่อเรื้อรัง (NCDs) ชุมชน

ประกอบกับ นโยบายกรมสนับสนุนบริการสุขภาพ ปีงบประมาณ ๒๕๖๙ ข้อ ๑ การสร้างความเข้มแข็งระบบสุขภาพปฐมภูมิ การยกระดับศูนย์สาธารณสุขมูลฐานชุมชนเป็นศูนย์ NCDs ประจำหมู่บ้าน อย่างน้อยจังหวัดละ ๑ ศูนย์ ที่มุ่งเน้นการพัฒนาศมรณะของอาสาสมัครสาธารณสุขประจำบ้าน (อสม.) ในการป้องกันและควบคุมโรคไม่ติดต่อเรื้อรัง โดยมีการจัดการเชิงรุกในชุมชนและการรวมกลุ่มจัดบริการที่ศูนย์ฯ ให้สอดคล้องเชื่อมโยงกับ รพ.สต.ในการจัดการระบบปฐมภูมิเพื่อแก้ปัญหา NCDs ของชุมชน เพื่อการสร้างความเข้มแข็งเครือข่ายสุขภาพภาคประชาชน และสร้างความยั่งยืนการดูแลสุขภาพในชุมชน

ปีงบประมาณ พ.ศ.๒๕๖๘ ศูนย์สนับสนุนบริการสุขภาพที่ ๑๒ ได้ดำเนินการพัฒนาพื้นที่ต้นแบบศูนย์ปฏิบัติการโรคไม่ติดต่อเรื้อรัง (NCDs) ชุมชนระดับเขต และจังหวัด จำนวน ๗ แห่ง มีผลการดำเนินงานที่ดีและได้รับความร่วมมือและการตอบรับที่ดีของเครือข่ายสุขภาพชุมชน ดังนั้น ศูนย์สนับสนุนบริการสุขภาพที่ ๑๒ ได้เล็งเห็นความสำคัญของการดำเนินการวิจัยต่อเนื่อง โดยพัฒนาพื้นที่ต้นแบบแห่งใหม่ จังหวัดละ ๓ พื้นที่ เน้นกรณีพื้นที่ รพ.สต.ถ่ายโอน ภารกิจสู่องค์การบริหารส่วนจังหวัด (อบจ.) ทดสอบโมเดลโครงสร้างและโมเดลบันไดผลลัพธ์ ศูนย์ปฏิบัติการโรคไม่ติดต่อเรื้อรังต้นแบบ เขตสุขภาพที่ ๑๒ เพื่อหารูปแบบการดำเนินการของพื้นที่ปัจจุบันที่มี อสม.ยุคใหม่ และ รพ.สต.ถ่ายโอน เพื่อให้มีรูปแบบที่ทันสมัยและตรงกลุ่มที่หลากหลาย โดยใช้การวิจัยเชิงปฏิบัติการแบบมีส่วนร่วมในการพัฒนารูปแบบศูนย์ปฏิบัติการโรคไม่ติดต่อเรื้อรัง (NCDs) ชุมชนต้นแบบ ที่เหมาะสมกับพื้นที่ต่อไป

วัตถุประสงค์ของโครงการ

๑. เพื่อพัฒนาพื้นที่ต้นแบบศูนย์ปฏิบัติการโรคไม่ติดต่อเรื้อรังNCDs จำนวน ๒๑ พื้นที่ (รวมบูรณาการ SANDBOX กลุ่มงานสุขศึกษาและสุขภาพภาคประชาชน)
๒. เพื่อพัฒนาโมเดลโครงสร้างศูนย์ปฏิบัติการโรคไม่ติดต่อเรื้อรังNCDs ปี ๒๕๖๙ และโมเดลบันไดผลลัพธ์ รพ.สต.ถ่ายโอน
๓. เพื่อศึกษาผลลัพธ์การดำเนินงานศูนย์ปฏิบัติการโรคไม่ติดต่อเรื้อรังต้นแบบ เขตสุขภาพที่ ๑๒ ปี ๒๕๖๙

ขอบเขตการดำเนินงาน

พื้นที่เป้าหมาย

พื้นที่เป้าหมาย

ประชากรกลุ่มเป้าหมาย ๗ จังหวัดในเขตสุขภาพที่ ๑๒ จังหวัดละ ๓ พื้นที่ รวม ๒๑ พื้นที่

ประชากรกลุ่มเป้าหมาย

ภาคีเครือข่ายผู้ดำเนินงานสุขศึกษาและงานสุขภาพภาคประชาชน ระดับหมู่บ้าน ๒๑ พื้นที่

กลุ่มตัวอย่างถอดบทเรียน อย่างน้อย ๗ พื้นที่

ถอดบทเรียนพื้นที่ต้นแบบ รพ.สต.ถ่ายโอน ระดับเขต ๑ พื้นที่

วิธีการดำเนินงาน

กิจกรรม	ระยะเวลาดำเนินงาน / Small Success				งบประมาณ (บาท)
	ไตรมาส ๑	ไตรมาส ๒	ไตรมาส ๓	ไตรมาส ๔	๑๕๐,๐๐๐
๑. แสวงหาความร่วมมือพื้นที่ร่วมวิจัย (อสม.ดีเด่น NCDs ศสมช. ระดับจังหวัด เขต ภาค ชาติ) พื้นที่ SANDBOX สสช.)	*				-
๒. ประชุมชี้แจงแนวทางการขับเคลื่อนโดยทีมวิทยากรพื้นที่เป้าหมาย ปี ๒๕๖๘		*			๕๖,๔๐๐
๓. เยี่ยมเสริมพลัง Online ๒ ครั้ง			*	*	-
๔. เยี่ยมติดตาม ผลการดำเนินงาน จังหวัดละ ๑ พื้นที่ รวม ๗ พื้นที่ (กลุ่มเป้าหมายพื้นที่ละ ๑๐ คน)			*		๕๖,๘๐๐
๕. เยี่ยมติดตาม สรุบบทเรียน จังหวัด ๑ พื้นที่ รวม ๗ พื้นที่ (กลุ่มเป้าหมายพื้นที่ละ ๑๐ คน)				*	๕๖,๘๐๐
๖. สรุป สังเคราะห์ข้อเสนอเชิงนโยบาย				*	-

หมายเหตุ ๑. ให้ใส่ผลลัพธ์ Small Success ในแต่ละกิจกรรมตามไตรมาสที่ดำเนินการ

๒. รายละเอียดงบประมาณตามเอกสารแนบท้าย

ตัวชี้วัดความสำเร็จของโครงการ

๑. พื้นที่ต้นแบบศูนย์ปฏิบัติการโรคไม่ติดต่อเรื้อรังชุมชน ปี ๒๕๖๙ ใหม่ จำนวน ๒๑ พื้นที่

๒. โมเดลศูนย์ปฏิบัติการโรคไม่ติดต่อเรื้อรังชุมชน กรณี รพ.สต.ถ่ายโอนภารกิจสู่อบจ. ๑ โมเดล

ตัวชี้วัดตามคำรับรองการปฏิบัติราชการ

ระยะเวลาดำเนินการ

ตุลาคม ๒๕๖๘ - กันยายน ๒๕๖๙

ผู้รับผิดชอบโครงการ

งานวิชาการและนวัตกรรม ศูนย์สนับสนุนบริการสุขภาพที่ ๑๒

งบประมาณ

จำนวน ๑๕๐,๐๐๐ บาท (หนึ่งแสนห้าหมื่นบาทถ้วน)

ความเสี่ยงที่สำคัญ

๑. ความเสี่ยง พื้นที่ รพ.สต. ถ่ายโอนภาระกิจสู่ อบจ.อาจมีข้อจำกัดในการสื่อสารกิจกรรม
๒. แนวทางลดความเสี่ยง จัดทำหนังสือราชการขอความร่วมมือ และประสานงานอย่างไม่เป็นทางการ
ต่อเนื่องกับองค์การบริหารส่วนจังหวัด

เสนอโครงการ



(นายอนนท์ รักดี)

ตำแหน่งนักวิชาการสาธารณสุขชำนาญการพิเศษ

ผู้เห็นชอบโครงการ



(นางศศิจริญญา อัมพรพันธ์)

ตำแหน่งผู้อำนวยการศูนย์สนับสนุนบริการสุขภาพที่ ๑๒

ผู้อนุมัติโครงการ

รายละเอียดงบประมาณ ประจำปีงบประมาณ พ.ศ. 2569

โครงการวิจัยการพัฒนารูปแบบศูนย์ปฏิบัติการโรคไม่ติดต่อเรื้อรังชุมชน ประจำปีงบประมาณ 2569

ลำดับ	กิจกรรม	งบประมาณ (บาท)	คน	วัน	มือ / ชม.	ครั้ง	อัตรา	ดำเนินการ											หมายเหตุ
								ต.ค.	พ.ย.	ธ.ค.	ม.ค.	ก.พ.	มี.ค.	เม.ย.	พ.ค.	มิ.ย.	ก.ค.	ส.ค.	
โครงการวิจัยการพัฒนารูปแบบศูนย์ปฏิบัติการโรคไม่ติดต่อเรื้อรังชุมชน ประจำปีงบประมาณ 2569																			
	กิจกรรมที่ 1 แสวงหาความร่วมมือพื้นที่ร่วมวิจัย (อสม.ดีเด่น NCDs ศสมช. ระดับจังหวัด เขต ภาค ชาติ) พื้นที่ SANDBOX สสช.)	0						*	*	*									
	กิจกรรมที่ 2 ประชุมชี้แจงแนวทางการขับเคลื่อนศูนย์ NCDs อำเภอละ 1 แห่ง สสจ.14 คน อบจ.7 คน อสม.7 สสอ. 21 คน ผู้จัดและวิทยากร 11 รวม 60 คน										*								
	ค่าอาหาร	7,200	60	1	1	1	120												
	ค่าอาหารว่าง	4,200	60	1	2	1	35												
	ค่าพาหนะ	39,200	49	1	1	1	800												
	ค่าน้ำมันเชื้อเพลิง ศบส.	1,000	1	1	1	1	1000												
	ค่าวิทยากร	4,800	4	1	1	2	600												
	รวม	56,400																	
	กิจกรรมที่ 3 เยี่ยมเสริมพลัง Online 2 ครั้ง	0											*			*			
	กิจกรรมที่ 4 เยี่ยมติดตาม ผลการดำเนินงานจังหวัดละ 1 พื้นที่ รวม 7 พื้นที่ (กลุ่มเป้าหมายพื้นที่ละ 11 คน ผู้จัด 4 คน รวม 15 คน บูรณาการกลุ่ม สสช.)												*						
	ค่าอาหาร	12,600	15	7	1	1	120												
	ค่าอาหารว่าง	7,350	15	7	2	1	35												
	ค่าเบี้ยเลี้ยง ศบส.	6,720	4	7	1	1	240												
	ค่าที่พักเหมาจ่าย	12,800	4	4	1	1	800												
	ค่าน้ำมันเชื้อเพลิง ศบส.	7,330	1	1	1	1	7,330												
	รวม	46,800																	
	กิจกรรมที่ 5 เยี่ยมติดตาม สรุบทเรียน จังหวัด 1 พื้นที่ รวม 7 พื้นที่ (กลุ่มเป้าหมายพื้นที่ละ 11 คน ผู้จัด 4 คน รวม 15 คน บูรณาการกลุ่ม สสช.)															*			
	ค่าอาหาร	12,600	15	7	1	1	120												
	ค่าอาหารว่าง	7,350	15	7	2	1	35												
	ค่าเบี้ยเลี้ยง ศบส.	6,720	4	7	1	1	240												
	ค่าที่พักเหมาจ่าย	12,800	4	4	1	1	800												
	ค่าน้ำมันเชื้อเพลิง ศบส.	7,330	1	1	1	1	7,330												
	รวม	46,800																	
	กิจกรรมที่ 6 สรุปลงเคราะห์ข้อเสนอเชิงนโยบาย	0															*		
	รวมงบประมาณทั้งสิ้น	150,000																	

หมายเหตุ : งบประมาณสามารถใช้จ่ายได้ทุกกิจกรรม

ชื่อโครงการ โครงการส่งเสริม พัฒนา และขับเคลื่อนมาตรฐานระบบบริการสุขภาพสู่สถานพยาบาลภาครัฐ ปีงบประมาณ ๒๕๖๙

ที่มาและความสำคัญของโครงการ

ตามที่กรมสนับสนุนบริการสุขภาพ กระทรวงสาธารณสุข ได้ดำเนินการตามนโยบายรัฐบาลยุทธศาสตร์ชาติ ๒๐ ปี แผนพัฒนาเศรษฐกิจฯ ๕ ปี และนโยบายของกระทรวงสาธารณสุขที่มุ่งเน้นการสร้างระบบสุขภาพให้กับชุมชนอย่างยั่งยืน โดยมีบทบาท ภารกิจ ส่งเสริม สนับสนุนให้สถานบริการสุขภาพมีการบริการอย่างมีประสิทธิภาพ การบริหารด้านเครื่องมืออุปกรณ์ทางการแพทย์และสาธารณสุข กรมสนับสนุนบริการสุขภาพ จึงได้มอบหมายให้ศูนย์สนับสนุนบริการสุขภาพ ๑ - ๑๒ ดำเนินการส่งเสริม สนับสนุนและให้บริการทดสอบ/สอบเทียบมาตรฐานเครื่องมือทางการแพทย์และสาธารณสุขแก่สถานพยาบาลภาครัฐทุกระดับให้มีประสิทธิภาพในการดูแลสุขภาพประชาชน เพื่อให้ประชาชนเข้าถึงระบบบริการสุขภาพที่ดีมีคุณภาพมาตรฐานเทียบเคียงสากล

ศูนย์สนับสนุนบริการสุขภาพที่ ๑๒ กลุ่มวิศวกรรมทางการแพทย์ จึงได้ดำเนินการจัดทำโครงการพัฒนาสถานบริการสุขภาพตามมาตรฐานระบบบริการสุขภาพ ประจำปีงบประมาณ ๒๕๖๘ ขึ้นเพื่อบูรณาการให้มีกิจกรรมส่งเสริมประเมินมาตรฐานระบบบริการสุขภาพ กิจกรรมส่งเสริมและพัฒนาศูนย์เครื่องมือแพทย์ในโรงพยาบาล และกิจกรรมส่งเสริมพัฒนาห้องปฏิบัติการส่วนภูมิภาค รวมถึงส่งเสริมระบบบริหารจัดการเครื่องมือแพทย์ในโรงพยาบาล ออนไลน์ภายใต้ชื่อ RMC PLUS เชื่อมต่อฐานข้อมูลเครื่องมือแพทย์ทั่วประเทศ ส่งผลให้การบริหารจัดการเครื่องมือแพทย์ในสถานพยาบาลมีความเพียงพอ พร้อมใช้งาน และได้รับการบำรุงรักษาอย่างมีมาตรฐาน

วัตถุประสงค์ของโครงการ

๑. โรงพยาบาลและสถานบริการสุขภาพภาครัฐมีมาตรฐานตามเกณฑ์ระบบบริการสุขภาพ
๒. เพื่อให้โรงพยาบาลมีศูนย์เครื่องมือแพทย์ สามารถบริหารจัดการเครื่องมือแพทย์ให้มีความเพียงพอพร้อมใช้ ได้มาตรฐานและมีความปลอดภัยและเพิ่มสมรรถนะในการทำงาน
๓. โรงพยาบาล สามารถบริหารจัดการเครื่องมือแพทย์ได้สะดวก รวดเร็ว ทราบสถานะการใช้งานรายการเครื่องมือแพทย์ในโรงพยาบาล รวมทั้งสามารถติดตามและตรวจสอบสถานะการบำรุงรักษาตามวงรอบ และแจ้งซ่อมบำรุงเครื่องมืออุปกรณ์ทางการแพทย์ผ่านระบบออนไลน์ได้
๔. ห้องปฏิบัติการทดสอบ/สอบเทียบเครื่องมือแพทย์ของศูนย์สนับสนุนบริการสุขภาพที่ ๑๒ ได้รับการพัฒนา สามารถดำเนินงานได้อย่างมีประสิทธิภาพมากขึ้น
๕. เพื่อให้บุคลากรศูนย์สนับสนุนบริการสุขภาพที่ ๑๒ และบุคลากรของโรงพยาบาลในเขตสุขภาพที่ ๑๒ ได้รับการพัฒนาความรู้ ความสามารถ และมีทักษะในการปฏิบัติงานด้านวิศวกรรมทางการแพทย์และงานสนับสนุนอื่นๆ ที่มีความเกี่ยวข้อง

ขอบเขตการดำเนินงาน

พื้นที่เป้าหมาย

- | | |
|------------------|--------------------|
| ๑. จังหวัดตรัง | ๕. จังหวัดยะลา |
| ๒. จังหวัดสตูล | ๖. จังหวัดปัตตานี |
| ๓. จังหวัดพัทลุง | ๗. จังหวัดนราธิวาส |
| ๔. จังหวัดสงขลา | |

ประชากรกลุ่มเป้าหมาย

โรงพยาบาลในพื้นที่เขตสุขภาพที่ ๑๒ จำนวน ๗ จังหวัด รวม ๗๘ โรงพยาบาล

วิธีการดำเนินงาน

กิจกรรม	ระยะเวลาดำเนินงาน / Small Success				งบประมาณ (บาท)
	ไตรมาส ๑	ไตรมาส ๒	ไตรมาส ๓	ไตรมาส ๔	
๑. ชี้แจงถ่ายทอดองค์ความรู้มาตรฐานระบบบริการสุขภาพ	กำหนด แนวทางการ ดำเนินงาน	ดำเนินการจัด ประชุมชี้แจงฯ			๑,๒๖๐
๒. อบรม Surveyor	เข้าร่วมอบรม ตามที่กรม สนับสนุน บริการสุขภาพ กำหนด	เข้าร่วมอบรม ตามที่กรม สนับสนุน บริการสุขภาพ กำหนด			๑๑๖,๔๗๐
๓. เยี่ยมประเมิน โรงพยาบาล			ตรวจประเมิน โรงพยาบาล ตามเกณฑ์ มาตรฐาน	ตรวจประเมิน โรงพยาบาล ตามเกณฑ์ มาตรฐาน	๓๓,๒๔๐
๔. รายงานการตรวจสอบ ระบบวิศวกรรมความ ปลอดภัยและรายงานการ ตรวจสอบระบบสื่อสาร	กำหนด แนวทางการ ดำเนินงาน		ดำเนินการ ตรวจสอบ วิศวกรรม ความ ปลอดภัยและ ระบบสื่อสาร	ดำเนินการ ตรวจสอบ วิศวกรรม ความ ปลอดภัยและ ระบบสื่อสาร	๒๑,๕๖๐
๕. ส่งเสริมศูนย์เครื่องมือ แพทย์ในโรงพยาบาลและส ่งเสริมการบริหารจัดการ เครื่องมือแพทย์ด้วยระบบ RMC Plus	กำหนด แนวทางการ ดำเนินงาน		รพ.ได้รับการ ส่งเสริมศูนย์ เครื่องมือ แพทย์ควบคู่ กับ Rmc plus	รพ.ได้รับการ ส่งเสริมศูนย์ เครื่องมือ แพทย์ควบคู่ กับ Rmc plus	๔๑,๔๗๐
รวมทั้งสิ้น (บาท)					๒๑๔,๐๐๐

หมายเหตุ ๑. ให้ใส่ผลลัพธ์ Small Success ในแต่ละกิจกรรมตามไตรมาสที่ดำเนินการ
๒. รายละเอียดงบประมาณตามเอกสารแนบท้าย

ตัวชี้วัดความสำเร็จของโครงการ**ตัวชี้วัดความสำเร็จของโครงการ**

- ร้อยละของโรงพยาบาลที่ได้รับการส่งเสริมศูนย์เครื่องมือแพทย์ในโรงพยาบาล จำนวน ๑๐ แห่ง (ร้อยละ ๘๕)
- ร้อยละของโรงพยาบาลที่ได้รับการส่งเสริมการบริหารจัดการเครื่องมือแพทย์ด้วยระบบ RMC Plus ๑๐ แห่ง (ร้อยละ ๘๕)

ตัวชี้วัดผลสัมฤทธิ์กรมสนับสนุนบริการสุขภาพ

1. ร้อยละของสถานพยาบาล และสถานประกอบการเพื่อสุขภาพกลุ่มเป้าหมายผ่านเกณฑ์มาตรฐาน ตามที่กำหนด (ร้อยละ ๘๕)
2. ประชาชนได้รับบริการที่ได้มาตรฐานจากสถานพยาบาลสถานประกอบการเพื่อสุขภาพ และมีความเชื่อมั่นในบริการสุขภาพ (ร้อยละ ๗๕)

ตัวชี้วัดตามคำรับรองการปฏิบัติราชการ

1. อัตราการเพิ่มขึ้นของจำนวนสถานพยาบาล สถานประกอบการเพื่อสุขภาพกลุ่มเป้าหมายผู้ประกอบการในระบบบริการสุขภาพได้รับมาตรฐานตามที่กำหนด
 - อัตราการเพิ่มขึ้นของจำนวนสถานพยาบาลภาครัฐ ในระบบบริการสุขภาพ ได้รับมาตรฐานตามที่กำหนด (ร้อยละ ๒๐)

ระยะเวลาดำเนินการ

พฤศจิกายน ๒๕๖๘ - กันยายน ๒๕๖๙

ผู้รับผิดชอบโครงการ

กลุ่มวิศวกรรมกรรมการแพทย์ ศูนย์สนับสนุนบริการสุขภาพที่ ๑๒

งบประมาณ

จำนวน ๒๑๔,๐๐๐.- บาท (สองแสนหนึ่งหมื่นสี่พันบาทถ้วน)

ความเสี่ยงที่สำคัญ

ความเสี่ยง

1. นโยบายในการปฏิบัติงานระหว่างศูนย์สนับสนุนบริการสุขภาพที่ ๑๒ และโรงพยาบาลไม่เป็นไปในทิศทางเดียวกัน
2. กลุ่มเป้าหมายเข้าร่วมกิจกรรมศูนย์เครื่องมือแพทย์ไม่ครบตามกำหนด
3. แผนการปฏิบัติงานของศูนย์ฯกับแผนการปฏิบัติงานของโรงพยาบาลไม่ตรงกัน

แนวทางลดความเสี่ยง

1. จัดทำหนังสือ จัดประชุมเพื่อชี้แจงแนวทางการปฏิบัติงานเพื่อกำหนดแนวทางร่วมกัน และลงพื้นที่ติดตาม ควบคุมกำกับงานให้เป็นไปตามแผนที่กำหนด
2. สื่อสารและประชาสัมพันธ์กับกลุ่มเป้าหมายทราบล่วงหน้า
3. จัดทำแผนร่วมกัน และปรับแผนตามช่วงเวลาให้เกิดความเหมาะสม

เสนอโครงการ

(นายวรวัฒน์ แก้วมะแป้น)

ตำแหน่งนายช่างเทคนิคอาวุโส

ผู้เห็นชอบโครงการ

(นางศศิจริญญา อามพรพันธ์)

ตำแหน่งผู้อำนวยการศูนย์สนับสนุนบริการสุขภาพที่ ๑๒

ผู้อนุมัติโครงการ

ชื่อโครงการ ส่งเสริม พัฒนา ควบคุมกำกับ และยกระดับสถานพยาบาล สถานประกอบการเพื่อสุขภาพ และขับเคลื่อนการดำเนินงานอุตสาหกรรมบริการทางการแพทย์ เขตสุขภาพที่ ๑๒ ปีงบประมาณ ๒๕๖๙

ที่มาและความสำคัญของโครงการ

ประเทศไทยภายใต้กรอบของ แผนยุทธศาสตร์ชาติ ระยะ ๒๐ ปี (พ.ศ. ๒๕๖๐-๒๕๗๙) ได้กำหนดวิสัยทัศน์ที่มุ่งมั่นในการเป็นองค์กรหลักด้านสุขภาพที่สามารถอภิบาลระบบสุขภาพอย่างยั่งยืน โดยผสมผสานพลังจากทุกภาคส่วนในสังคม ภารกิจนี้ไม่ได้จำกัดอยู่เพียงการดูแลสุขภาพของประชาชนเท่านั้น หากแต่ยังเชื่อมโยงระบบสุขภาพเข้ากับการขับเคลื่อนเศรษฐกิจของประเทศ ภายใต้แนวคิด “คนไทยสุขภาพดี เศรษฐกิจมีคั่ง: Health for Wealth” เพื่อนำพาประเทศก้าวสู่เป้าหมาย “ประชาชนแข็งแรง เศรษฐกิจไทยเข้มแข็ง ประเทศไทยแข็งแรง”

กรมสนับสนุนบริการสุขภาพ กระทรวงสาธารณสุขมีบทบาทในการขับเคลื่อนยุทธศาสตร์ ในฐานะองค์กรหลักที่ทำหน้าที่คุ้มครองผู้บริโภคด้านระบบบริการสุขภาพ ได้กำหนดกรอบพันธกิจให้สอดคล้องกับนโยบาย ประเทศไทย ๔.๐ และเป้าหมายการพัฒนาอย่างยั่งยืน โดยมุ่งเน้นการเสริมสร้างพลังของประเทศผ่านนวัตกรรมและการบริการสุขภาพที่มีคุณภาพ กรมสนับสนุนบริการสุขภาพจึงเป็นกลไกสำคัญในการควบคุมกำกับ และรับรองคุณภาพมาตรฐานของสถานบริการสุขภาพทั้งภาครัฐและภาคเอกชน รวมถึงสถานประกอบการเพื่อสุขภาพเพื่อให้เป็นไปกำหนดตามพระราชบัญญัติสถานพยาบาล พ.ศ. ๒๕๔๑ และพระราชบัญญัติสถานประกอบการเพื่อสุขภาพ พ.ศ. ๒๕๕๙ และที่แก้ไขเพิ่มเติม

ศูนย์สนับสนุนบริการสุขภาพที่ ๑๒ มีความสำคัญในการดำเนินงานขับเคลื่อนผ่านกลไกในส่วนภูมิภาค โดยรับผิดชอบพื้นที่ ๗ จังหวัดภาคใต้ตอนล่าง ได้แก่ ตรัง พัทลุง สงขลา สตูล ปัตตานี ยะลา และนราธิวาส ถือเป็นพื้นที่ที่มีความสำคัญเชิงยุทธศาสตร์ทั้งในมิติสุขภาพและเศรษฐกิจ และเป็นภารกิจหลักของการส่งเสริม พัฒนา ยกระดับมาตรฐาน สถานพยาบาลและสถานประกอบการเพื่อสุขภาพในพื้นที่สู่มาตรฐานสากล พร้อมทั้งขับเคลื่อนให้เกิดอุตสาหกรรมบริการแพทย์ครบวงจร และส่งเสริมการท่องเที่ยวเชิงสุขภาพในภูมิภาค เขตสุขภาพที่ ๑๒ มีสถานบริการสุขภาพที่ได้รับอนุญาตจำนวนมากและหลากหลาย ประกอบด้วย โรงพยาบาลเอกชน ๑๐ แห่ง, คลินิก ๒,๐๓๒ แห่ง, นวดเพื่อสุขภาพและนวดเพื่อเสริมความงาม ๕๗๘ แห่ง, สปา ๑๖ แห่ง และกิจการการดูแลผู้สูงอายุหรือผู้ที่มีภาวะพึ่งพิง ๒๑ แห่ง นอกจากนี้ ยังพบแนวโน้มการเพิ่มขึ้นของสถานประกอบการเพื่อสุขภาพที่ยังไม่ได้เข้าสู่ระบบการขออนุญาตตามกฎหมาย ซึ่งเป็นความท้าทายที่ต้องเร่งแก้ไขเพื่อ คุ้มครองความปลอดภัยของผู้บริโภค

เพื่อให้การดำเนินงานสอดคล้องกับยุทธศาสตร์ชาติ แผนพัฒนาเศรษฐกิจ และสังคมแห่งชาติ และภารกิจกรมสนับสนุนบริการสุขภาพ ศูนย์สนับสนุนบริการสุขภาพที่ ๑๒ จึงได้จัดทำโครงการ "ส่งเสริม พัฒนา ควบคุมกำกับ และยกระดับสถานพยาบาล สถานประกอบการเพื่อสุขภาพ และขับเคลื่อนการดำเนินงานอุตสาหกรรมบริการทางการแพทย์ เขตสุขภาพที่ ๑๒" ในปีงบประมาณ ๒๕๖๙ จึงมีความสำคัญอย่างยิ่งยวด โดยเป็นกลไกที่ทำหน้าที่ บูรณาการ การควบคุมกำกับตามกฎหมายเข้ากับการพัฒนาคุณภาพมาตรฐาน เพื่อให้สถานบริการสุขภาพในพื้นที่ภาคใต้ตอนล่างทั้งหมดมีความพร้อมและศักยภาพในการเป็นส่วนหนึ่งของการเป็น ศูนย์กลางสุขภาพนานาชาติ (Medical Hub) อันจะนำมาซึ่งการยกระดับคุณภาพชีวิตของประชาชนในเขตพื้นที่ ควบคู่ไปกับการสร้างความเข้มแข็งทางเศรษฐกิจที่มั่นคงและยั่งยืนให้กับประเทศสืบไป.

วัตถุประสงค์ของโครงการ

๑. เพื่อส่งเสริม สนับสนุน พัฒนา และยกระดับสถานพยาบาล สถานประกอบการเพื่อสุขภาพ และเครือข่ายระบบบริการสุขภาพในพื้นที่เขตสุขภาพที่ ๑๒ ให้มีมาตรฐานตามที่กฎหมายกำหนด
๒. เพื่อส่งเสริม พัฒนา เพิ่มขีดความสามารถของเศรษฐกิจสุขภาพ ให้มีศักยภาพในการแข่งขัน ด้านการบริการท่องเที่ยวเชิงสุขภาพ ในพื้นที่เขตสุขภาพที่ ๑๒
๓. เพื่อนิเทศ ติดตาม เฝ้าระวัง และควบคุมกำกับสถานพยาบาล สถานประกอบการเพื่อสุขภาพ ให้มีมาตรฐานตามที่กฎหมายกำหนด ในพื้นที่เขตสุขภาพที่ ๑๒
๔. เพื่อส่งเสริม พัฒนา และยกระดับศักยภาพในการแข่งขันด้านอุตสาหกรรมการแพทย์ของ สถานพยาบาล/สถานประกอบการเพื่อสุขภาพ/กลุ่มกิจการที่เกี่ยวข้องกับอุตสาหกรรมการแพทย์ บริการสุขภาพ และการท่องเที่ยวเชิงสุขภาพ
๕. เพื่อขยายผลการให้บริการยื่นขออนุญาตงานบริการสถานพยาบาลผ่านระบบ Biz portal ในเขตสุขภาพที่ ๑๒
๖. เพื่อส่งเสริมพัฒนา ควบคุมกำกับมาตรฐานสถาบันการศึกษา หน่วยงาน หรือองค์กรต่างๆ ที่จัดหลักสูตรด้านการบริการเพื่อสุขภาพ ในเขตสุขภาพที่ ๑๒
๗. เพื่อพัฒนาศักยภาพพนักงานเจ้าหน้าที่ตามพระราชบัญญัติสถานพยาบาล ๒๕๔๑ และตามพระราชบัญญัติสถานประกอบการเพื่อสุขภาพ ๒๕๕๙ ในพื้นที่เขตสุขภาพที่ ๑๒

ขอบเขตการดำเนินงาน

พื้นที่เป้าหมาย

เขตสุขภาพที่ ๑๒ ประกอบด้วย ๗ จังหวัดภาคใต้ตอนล่าง ได้แก่ จังหวัดตรัง จังหวัดพัทลุง จังหวัดสงขลา จังหวัดสตูล จังหวัดปัตตานี จังหวัดยะลา และจังหวัดนราธิวาส

ประชากรกลุ่มเป้าหมาย

๑. สถานพยาบาล สถานบริการสุขภาพ สถานประกอบการเพื่อสุขภาพที่ได้รับอนุญาตประกอบกิจการ ในพื้นที่เขตสุขภาพที่ ๑๒
๒. สถาบันการศึกษาที่ได้รับการรับรองหลักสูตรด้านการบริการสุขภาพจากกรมสนับสนุนบริการสุขภาพ ในพื้นที่เขตสุขภาพที่ ๑๒
๓. พนักงานเจ้าหน้าที่ระดับจังหวัด และอำเภอ ในพื้นที่เขตสุขภาพที่ ๑๒
๔. ภาควิชาเครือข่ายเครือข่ายระบบบริการสุขภาพ ในพื้นที่เขตสุขภาพที่ ๑๒
๕. สถานประกอบการเพื่อสุขภาพ หรือบุคคลที่สนใจดำเนินกิจการภายใต้กฎหมายที่กรมสนับสนุนบริการสุขภาพ ควบคุม และกำกับ ในเขตสุขภาพที่ ๑๒

วิธีการดำเนินงาน

กิจกรรม	ระยะเวลาดำเนินงาน / Small Success				งบประมาณ (บาท)
	ไตรมาส ๑	ไตรมาส ๒	ไตรมาส ๓	ไตรมาส ๔	
กิจกรรมที่ ๑. ขับเคลื่อนการดำเนินงานตามภารกิจคุ้มครองผู้บริโภคด้านระบบบริการสุขภาพ เขตสุขภาพที่ ๑๒					
กิจกรรมย่อยที่ ๑.๑ ประชุมชี้แจงแนวทางการดำเนินงาน และวางแผนการขับเคลื่อนงานคุ้มครองผู้บริโภคด้านระบบบริการสุขภาพ	/				๑,๙๓๐.-
กิจกรรมย่อยที่ ๑.๒ ประชุมถอดบทเรียนและวางแผนการดำเนินงานปี ๒๕๗๐				/	๑๖,๘๑๐.-
กิจกรรมย่อยที่ ๑.๓ นิเทศ ติดตาม เยี่ยมเสริมพลัง และให้คำปรึกษาเครือข่ายการดำเนินงานคุ้มครองผู้บริโภคด้านระบบบริการสุขภาพ หรือการดำเนินงานกิจกรรมอื่นๆภายใต้กฎหมายที่กรมสนับสนุนบริการสุขภาพกำกับ		/	/		๘,๕๐๐.-
กิจกรรมย่อยที่ ๑.๔ ประชุมเชิงปฏิบัติการพัฒนาศักยภาพพนักงานเจ้าหน้าที่ตาม พรบ.สถานพยาบาล ๒๕๔๑ และ พรบ.สถานประกอบการเพื่อสุขภาพ ๒๕๕๙ และที่แก้ไขเพิ่มเติม		/			๒๙,๒๖๐.-
กิจกรรมที่ ๒ ตรวจสอบประเมิน ส่งเสริมติดตาม ควบคุมกำกับ และเฝ้าระวังการคุ้มครองผู้บริโภคด้านระบบบริการสุขภาพ					
กิจกรรมย่อยที่ ๒.๑ ตรวจสอบประเมินมาตรฐานสถานพยาบาล โรงพยาบาล เอกชน คลินิก (คลินิกที่มีห้องผ่าตัดเล็ก) และสถานประกอบการเพื่อสุขภาพให้อนุญาตประกอบการ (Pre Audit)	/	/	/	/	๒๓,๐๒๐.-

กิจกรรม	ระยะเวลาดำเนินงาน / Small Success				งบประมาณ (บาท)
	ไตรมาส ๑	ไตรมาส ๒	ไตรมาส ๓	ไตรมาส ๔	
กิจกรรมย่อยที่ ๒.๒ ส่งเสริม พัฒนา ควบคุมกำกับและเฝ้าระวังมาตรฐาน สถานพยาบาล สถานประกอบการเพื่อ สุขภาพ และสถาบันการศึกษาที่รับรอง หลักสูตรด้านบริการเพื่อสุขภาพ (Post Audit)					
กิจกรรมย่อยที่ ๒.๒.๑ ติดตาม ควบคุม กำกับ และเฝ้าระวังสถานพยาบาล สถานประกอบการเพื่อสุขภาพ และ สถาบันการศึกษา ผ่านระบบออนไลน์ (Post Audit)	/	/			ไม่มี ค่าใช้จ่าย
กิจกรรมย่อยที่ ๒.๒.๒ ติดตาม ควบคุม กำกับ และเฝ้าระวังสถานพยาบาล สถานประกอบการเพื่อสุขภาพ และ สถาบันการศึกษาที่รับรองหลักสูตรฯ ใน กลุ่มเสี่ยง		/	/		๑๒,๕๐๐.-
กิจกรรมย่อยที่ ๒.๒.๓ ตรวจสอบมาตรฐาน ประจำปีสถานพยาบาลที่รับผู้ป่วยไว้ค้าง คืน (โรงพยาบาลเอกชน)			/		๒๕,๓๐๐.-
กิจกรรมย่อยที่ ๒.๓ ประชุมชี้แจงแนว ทางการขับเคลื่อนการดำเนินงานและ ยกระดับสถาบันการศึกษารับรอง หลักสูตรด้านบริการเพื่อสุขภาพ ประจำปี ๒๕๖๘	/				๗,๑๕๐.-
กิจกรรมย่อยที่ ๒.๔ ประชุม คณะกรรมการขอรับใบอนุญาตประกอบ กิจการสถานประกอบการเพื่อสุขภาพ ประเภทกิจการดูแลผู้สูงอายุหรือผู้มี ภาวะพึ่งพิง (ออนไลน์)	/	/	/	/	ไม่มี ค่าใช้จ่าย
กิจกรรมที่ ๓. ขับเคลื่อนการดำเนินงาน อุตสาหกรรมบริการทางการแพทย์ การ ส่งเสริมสุขภาพและการท่องเที่ยวเชิง สุขภาพรางวัลพรีเมียม เขตสุขภาพที่ ๑๒					

กิจกรรม	ระยะเวลาดำเนินงาน / Small Success				งบประมาณ (บาท)
	ไตรมาส ๑	ไตรมาส ๒	ไตรมาส ๓	ไตรมาส ๔	
กิจกรรมย่อยที่ ๓.๑ ประชุมชี้แจงเกณฑ์และแนวทางรางวัลพรีเมียม เขตสุขภาพที่ ๑๒	/				๑,๓๓๐. -
กิจกรรมย่อยที่ ๓.๒ ประชุมจัดทำแผนลงพื้นที่ตรวจประเมินรางวัลพรีเมียมเขตสุขภาพที่ ๑๒	/				๑,๓๓๐. -
กิจกรรมย่อยที่ ๓.๓ ลงพื้นที่ส่งเสริมพัฒนา และยกระดับสถานพยาบาลและสถานประกอบการเพื่อสุขภาพด้านการท่องเที่ยวเชิงสุขภาพให้มีมาตรฐานที่กำหนด		/			๑๙,๘๒๐. -
กิจกรรมย่อยที่ ๓.๔ ร่วมลงพื้นที่ตรวจประเมิน สถานพยาบาล และสถานประกอบการเพื่อสุขภาพด้านการท่องเที่ยวเชิงสุขภาพให้มีมาตรฐานที่กำหนด		/	/		๑๔,๕๐๐. -
กิจกรรมย่อยที่ ๓.๕ ประชุมพัฒนาศักยภาพผู้ประกอบการและผู้ให้บริการในระบบบริการสุขภาพให้มีขีดความสามารถในการแข่งขัน เขตสุขภาพที่ ๑๒			/		๖,๖๕๐. -
กิจกรรมที่ ๔ ลงพื้นที่จัดการข้อร้องเรียนตามพรบ.สถานประกอบการเพื่อสุขภาพ ๒๕๕๙ และพรบ.สถานพยาบาล ๒๕๔๑ และที่แก้ไขเพิ่มเติม	/	/	/	/	๑๒,๒๔๐. -
กิจกรรมที่ ๕ ส่งเสริม และพัฒนาระบบเฝ้าระวังการคุ้มครองผู้บริโภคด้านระบบบริการสุขภาพ (พลเมืองตรวจสอบ) ในพื้นที่อำเภอหาดใหญ่ จังหวัดสงขลา					
กิจกรรมที่ ๕.๑ ประชุมหารือแนวทางการขับเคลื่อนภาคีเครือข่ายเฝ้าระวังการคุ้มครองผู้บริโภคด้านระบบบริการสุขภาพ	/				๕,๗๐๐. -

กิจกรรม	ระยะเวลาดำเนินงาน / Small Success				งบประมาณ (บาท)
	ไตรมาส ๑	ไตรมาส ๒	ไตรมาส ๓	ไตรมาส ๔	
กิจกรรมย่อย ๕.๒ แต่งตั้งคำสั่ง คณะทำงานเครือข่ายเฝ้าระวังการ คุ้มครองผู้บริโภคด้านระบบบริการ สุขภาพอำเภอหาดใหญ่ จังหวัดสงขลา		/			ไม่มี ค่าใช้จ่าย
กิจกรรมที่ ๕.๓ ประชุมเชิงปฏิบัติการ พัฒนาศักยภาพแกนนำภาคประชาชน (พลเมืองตรวจสอบ) เฝ้าระวังการ คุ้มครองผู้บริโภคด้านระบบบริการ สุขภาพในพื้นที่อำเภอหาดใหญ่		/			๕,๔๓๐.-
กิจกรรมที่ ๖ ปูพรมตรวจสอบและจัด ระเบียบสถานดูแลผู้สูงอายุและผู้มีภาวะ พึ่งพิงที่ไม่ได้รับอนุญาตในพื้นที่อำเภอ หาดใหญ่ จังหวัดสงขลา					
กิจกรรมย่อยที่ ๖.๑ ประชุมชี้แจง แนวทางและวางแผนปฏิบัติการร่วมกับ ภาคีเครือข่าย		/			๑,๘๓๐.-
กิจกรรมที่ ๖.๒ ลงพื้นที่ตรวจสอบ ข้อเท็จจริงและบังคับใช้กฎหมาย (ไม่ให้ ความร่วมมือ/ไม่สามารถปรับปรุง มาตรฐานได้)		/			๖,๗๐๐.-
รวมทั้งสิ้น (บาท)					๒๐๐,๐๐๐.-

หมายเหตุ ๑. ให้ใส่ผลลัพธ์ Small Success ในแต่ละกิจกรรมตามไตรมาสที่ดำเนินการ
๒. รายละเอียดงบประมาณตามเอกสารแนบท้าย

ตัวชี้วัดความสำเร็จของโครงการ

๑. สถานพยาบาล สถานประกอบการเพื่อสุขภาพ และเครือข่ายระบบบริการสุขภาพในพื้นที่
เขตสุขภาพที่ ๑๒ ให้มีมาตรฐานตามที่กฎหมายกำหนด (ร้อยละ ๙๐)
๒. สถานพยาบาล สถานประกอบการเพื่อสุขภาพมีศักยภาพในการแข่งขันด้านการบริการ
ท่องเที่ยวเชิงสุขภาพ ในพื้นที่เขตสุขภาพที่ ๑๒
๓. สถานพยาบาล สถานประกอบการเพื่อสุขภาพมีศักยภาพในการแข่งขันด้านอุตสาหกรรม
การแพทย์ของสถานพยาบาล/สถานประกอบการเพื่อสุขภาพ/กลุ่มกิจการที่เกี่ยวข้องกับอุตสาหกรรม
การแพทย์ บริการสุขภาพ และการท่องเที่ยวเชิงสุขภาพ

๔. สถาบันการศึกษา หน่วยงาน หรือองค์กรต่างๆ ที่จัดหลักสูตรด้านการบริการเพื่อสุขภาพ ในเขตสุขภาพที่ ๑๒ มีมาตรฐานตามที่กฎหมายกำหนด (ร้อยละ ๙๐)
๕. มีเครือข่ายระบบเฝ้าระวังการคุ้มครองผู้บริโภคด้านระบบบริการสุขภาพ (พลเมืองตรวจสอบ) (จำนวน ๑ เครือข่าย)
๖. กิจกรรมการดูแลผู้สูงอายุและผู้มีภาวะพึ่งพิงในพื้นที่อำเภอหาดใหญ่ จังหวัดสงขลา ได้รับอนุญาตประกอบกิจการและมีมาตรฐานตามที่กฎหมายกำหนด (ร้อยละ ๙๐)

ตัวชี้วัดตามคำรับรองการปฏิบัติราชการ

๑. ร้อยละของสถานพยาบาลและสถานประกอบการเพื่อสุขภาพกลุ่มเป้าหมายผ่านเกณฑ์มาตรฐานตามที่กำหนด (ร้อยละ ๙๐)
๒. อัตราการเพิ่มขึ้นของจำนวนสถานพยาบาล สถานประกอบการเพื่อสุขภาพกลุ่มเป้าหมายผู้ประกอบการในระบบบริการสุขภาพได้รับมาตรฐานตามที่กำหนด (ร้อยละ ๒๐)
๓. ร้อยละของสถานพยาบาล สถานประกอบการเพื่อสุขภาพ ผู้ประกอบการในระบบบริการสุขภาพ กลุ่มเป้าหมายมีศักยภาพในการแข่งขันด้านอุตสาหกรรมบริการทางการแพทย์ การส่งเสริมสุขภาพ และการท่องเที่ยวเชิงสุขภาพ (ร้อยละ ๑๐)
๔. ประชาชนมีความเชื่อมั่นในบริการสุขภาพที่ได้มาตรฐานจากสถานพยาบาล สถานประกอบการเพื่อสุขภาพ ร้อยละ ๘๐
๕. อัตราข้อร้องเรียนและการไม่ปฏิบัติตามกฎหมายของสถานพยาบาลและสถานประกอบการเพื่อสุขภาพลดลง ร้อยละ ๕

ระยะเวลาดำเนินการ

เดือนธันวาคม ๒๕๖๘ – เดือนกันยายน ๒๕๖๙

ผู้รับผิดชอบโครงการ

กลุ่มคุ้มครองผู้บริโภคด้านระบบบริการสุขภาพ ศูนย์สนับสนุนบริการสุขภาพที่ ๑๒

งบประมาณ

จำนวน ๒๐๐,๐๐๐ บาท (สองแสนบาทถ้วน) โดยทุกรายการสามารถเบิกจ่ายแล้วเฉลี่ยคละกันได้ทั้งโครงการ

ความเสี่ยงที่สำคัญ

ความเสี่ยง

๑. การประมาณค่าใช้จ่ายในบางกิจกรรมเป็นการประมาณการที่คาดการณ์ เนื่องจากไม่สามารถคาดการณ์ได้ เช่น ค่าน้ำมันเชื้อเพลิง ค่าพาหนะ เป็นต้น
๒. การเข้าถึงข้อมูลเรื่องการบังคับใช้กฎหมาย ในสถานประกอบการตามพระราชบัญญัติสถานพยาบาล พ.ศ. ๒๕๔๑ และพระราชบัญญัติสถานประกอบการเพื่อสุขภาพ พ.ศ. ๒๕๕๙

แนวทางลดความเสี่ยง

๑. จัดทำแผนการดำเนินงานของกิจกรรมอย่างชัดเจน ตลอดจนมีการควบคุม กำกับ ติดตาม ประเมินผลในแต่ละกิจกรรม
๒. ประชาสัมพันธ์เผยแพร่ข้อมูลข่าวสาร ประสานงานกับภาคีเครือข่ายทุกภาคส่วนในการมีส่วนร่วม สร้างกระแสการดำเนินงาน และการประชาสัมพันธ์เชิงรุกในสถานพยาบาลเอกชน และ สถานประกอบการเพื่อสุขภาพ

ผู้เสนอโครงการ



(นางสาวโรสลิน มามะ)

ตำแหน่งนักวิชาการสาธารณสุขชำนาญการ

ผู้เห็นชอบโครงการ



(นางศศิจริญญา อัมพรพันธ์)

ตำแหน่งผู้อำนวยการศูนย์สนับสนุนบริการสุขภาพที่ ๑๒

ผู้อนุมัติโครงการ

ลำดับ	กิจกรรม	งบประมาณ (บาท)	คน	วัน	มือ/ชม.	ครั้ง	อัตรา	ต.ค.	พ.ย.	ธ.ค.	ม.ค.	ก.พ.	มี.ค.	เม.ย.	พ.ค.	มิ.ย.	ก.ค.	ส.ค.	ก.ย.	หมายเหตุ
	กิจกรรมที่ 6 บูรณาการตรวจสอบและจัดระเบียบสถานดูแลผู้สูงอายุและผู้มีภาวะพึ่งพิงที่ไม่ได้รับอนุญาตในพื้นที่อำเภอหาดใหญ่ จังหวัดสงขลา	8,530																		
	กิจกรรมย่อยที่ 6.1 ประชุมชี้แจงแนวทางและวางแผนปฏิบัติการร่วมกับภาคีเครือข่าย	1,830									*									
	ค่าอาหาร	840	7	1	1	1	120													
	ค่าอาหารว่าง	490	7	1	2	1	35													
	ค่าน้ำมันเชื้อเพลิง	500				1	500													
	กิจกรรมที่ 6.2 ลงพื้นที่ตรวจสอบข้อเท็จจริงและบังคับใช้กฎหมาย (ไม่ให้ความร่วมมือ/ไม่สามารถปรับปรุงมาตรฐานได้)	6,700									*	*								
	ค่าเบี้ยเลี้ยง	3,600	5	1	1	3	240													
	ค่าน้ำมันเชื้อเพลิง	1,500		1	1	3	500													
	ค่าที่พัก	1,600	2	1		1	800													
		200,000																		

หมายเหตุ: 'งบประมาณสามารถถัวเฉลี่ยจ่ายได้ทุกรายการ



บันทึกข้อความ

ส่วนราชการ กลุ่มแผนงาน สำนักงานเลขาธิการกรม กรมสนับสนุนบริการสุขภาพ โทร. ๐ ๒๑๙๓ ๗๐๔๔
ที่ สธ ๐๗๐๑.๗.๓/๕๖๕๔ วันที่ ๒๔ พฤศจิกายน ๒๕๖๘

เรื่อง ขออนุมัติโครงการพัฒนาภาคีเครือข่ายให้มีศักยภาพในการดำเนินการจัดการสุขภาพและพฤติกรรมสุขภาพที่เหมาะสม ประจำปีงบประมาณ พ.ศ. ๒๕๖๙ ของศูนย์สนับสนุนบริการสุขภาพที่ ๑๒
เรียน อธิบดีกรมสนับสนุนบริการสุขภาพ

ตามหนังสือศูนย์สนับสนุนบริการสุขภาพที่ ๑๒ ที่ สธ ๐๗๒๗/๕๐๒ ลงวันที่ ๑๒ พฤศจิกายน ๒๕๖๘ ได้เสนอขออนุมัติโครงการพัฒนาภาคีเครือข่ายให้มีศักยภาพในการดำเนินการจัดการสุขภาพและพฤติกรรมสุขภาพที่เหมาะสม ศูนย์สนับสนุนบริการสุขภาพที่ ๑๒ ประจำปีงบประมาณ พ.ศ. ๒๕๖๙ เป็นเงินจำนวน ๘๘๐,๐๐๐ บาท (แปดแสนแปดหมื่นบาทถ้วน) รายละเอียดตามเอกสารที่แนบมาพร้อมนี้ นั้น

ในการนี้ กลุ่มแผนงาน ได้ตรวจสอบข้อมูลแล้ว มีข้อพิจารณา ดังนี้

๑. กรมสนับสนุนบริการสุขภาพ ได้อนุมัติกรอบจัดสรรงบดำเนินงานตามภารกิจ ประจำปีงบประมาณ พ.ศ. ๒๕๖๙ ให้แก่ศูนย์สนับสนุนบริการสุขภาพที่ ๑๒ เป็นเงินจำนวน ๑,๖๐๒,๖๐๐ บาท (หนึ่งล้านหกแสนสองพันหกร้อยบาทถ้วน)

๒. ศูนย์สนับสนุนบริการสุขภาพที่ ๑๒ ได้เสนอขออนุมัติโครงการพัฒนาภาคีเครือข่ายให้มีศักยภาพในการดำเนินการจัดการสุขภาพและพฤติกรรมสุขภาพที่เหมาะสม ศูนย์สนับสนุนบริการสุขภาพที่ ๑๒ ประจำปีงบประมาณ พ.ศ. ๒๕๖๙ เป็นเงินจำนวน ๘๘๐,๐๐๐ บาท (แปดแสนแปดหมื่นบาทถ้วน) ซึ่งอยู่ภายใต้กรอบวงเงินงบประมาณที่ได้รับจัดสรรในปีงบประมาณ พ.ศ. ๒๕๖๙

จึงเรียนมาเพื่อโปรดพิจารณา หากเห็นชอบขอได้โปรดอนุมัติโครงการพัฒนาภาคีเครือข่ายให้มีศักยภาพในการดำเนินการจัดการสุขภาพและพฤติกรรมสุขภาพที่เหมาะสม ศูนย์สนับสนุนบริการสุขภาพที่ ๑๒ ประจำปีงบประมาณ พ.ศ. ๒๕๖๙ เป็นเงินจำนวน ๘๘๐,๐๐๐ บาท (แปดแสนแปดหมื่นบาทถ้วน) ตามเอกสารที่แนบมาพร้อมนี้ต่อไปด้วย จะเป็นพระคุณ

(นางณัฐยา ประเสริฐศักดิ์)
ผู้อำนวยการกลุ่มแผนงาน



กลุ่มแผนงาน
เลขที่รับ 2625
วันที่รับ 20 พ.ย. 68
09.25

กรมสนับสนุนบริการสุขภาพ
เลขที่รับ 12479
วันที่รับ 19 พ.ย. 2568
เวลารับ 11.30

บันทึกข้อความ

ส่วนราชการ ศูนย์สนับสนุนบริการสุขภาพที่ ๑๒ กรมสนับสนุนบริการสุขภาพ โทร.๐ ๗๔๓๓ ๖๐๘๗

ที่ สธ ๐๗๒๗/๕๐๒

วันที่ ๑๒ พฤศจิกายน ๒๕๖๘

เรื่อง ขออนุมัติโครงการพัฒนาภาคีเครือข่ายให้มีศักยภาพในการดำเนินการจัดการสุขภาพและพฤติกรรมสุขภาพที่เหมาะสมใน เขต ๑๒ ปีงบประมาณ พ.ศ. ๒๕๖๙

เรียน อธิบดีกรมสนับสนุนบริการสุขภาพ

๑. เรื่องเดิม

ตามหนังสือกลุ่มแผนงาน กรมสนับสนุนบริการสุขภาพ ด่วนที่สุด ที่ สธ ๐๗๐๑.๗.๓/๓๙๙๒ ลงวันที่ ๒๐ ตุลาคม ๒๕๖๘ เรื่อง แจ้งการจัดสรรงบประมาณรายจ่าย ประจำปีงบประมาณ พ.ศ. ๒๕๖๙ งบดำเนินงานตามภารกิจ งวดที่ ๑ ครั้งที่ ๑ นั้น

๒. ข้อเท็จจริง

ศูนย์สนับสนุนบริการสุขภาพที่ ๑๒ ได้จัดทำโครงการพัฒนาภาคีเครือข่ายให้มีศักยภาพในการดำเนินการจัดการสุขภาพและพฤติกรรมสุขภาพที่เหมาะสมใน เขต ๑๒ ปีงบประมาณ พ.ศ. ๒๕๖๙ งบประมาณ ๘๘๐,๐๐๐ บาท (แปดแสนแปดหมื่นบาทถ้วน)

๓. ข้อกฎหมาย

คำสั่งกรมสนับสนุนบริการสุขภาพที่ ๓๔๕๑/๒๕๖๗ เรื่อง มอบอำนาจให้ข้าราชการปฏิบัติราชการแทนอธิบดีกรมสนับสนุนบริการสุขภาพ เกี่ยวกับการบริหาร งานทั่วไป ข้อ ๓ หมวด ข มอบอำนาจให้รองอธิบดี กรมสนับสนุนบริการสุขภาพ ปฏิบัติราชการแทนในการสั่ง การอนุญาต การอนุมัติ การปฏิบัติราชการ การบริหารงาน บุคคล หรือการดำเนินการอื่นที่ผู้ดำรงตำแหน่งใดจะพึงปฏิบัติหรือดำเนินการ ตามกฎหมาย กฎ ระเบียบ ประกาศ หรือคำสั่งใด หรือมติของคณะรัฐมนตรีที่เกี่ยวข้อง ข้อ ๒ การอนุญาต การอนุญาต และการวินิจฉัยสั่งการเฉพาะกรณี (๑๐) การอนุมัติ การแก้ไข และเปลี่ยนแปลง โครงการหรือหลักสูตรการฝึกอบรม ที่หน่วยงานจัดหรือจัดร่วมกับหน่วยงานอื่น

๔. ข้อพิจารณา

ศูนย์สนับสนุนบริการสุขภาพที่ ๑๒ จึงขออนุมัติโครงการพัฒนาภาคีเครือข่ายให้มีศักยภาพในการดำเนินการจัดการสุขภาพและพฤติกรรมสุขภาพที่เหมาะสมใน เขต ๑๒ ปีงบประมาณ พ.ศ. ๒๕๖๙ งบประมาณ ๘๘๐,๐๐๐ บาท (แปดแสนแปดหมื่นบาทถ้วน) รายละเอียดตามเอกสารที่แนบมาพร้อมนี้

๕. ข้อเสนอ

จึงเรียนมาเพื่อโปรดพิจารณา หากเห็นชอบโปรดลงนามอนุมัติ จะเป็นพระคุณยิ่ง

เรียน อธิบดีกรมฯ (ผ่าน.....กลุ่มแผนงาน.....)

(นายสมชาย สีสิน)
นักจัดการงานทั่วไปชำนาญการพิเศษ
ปฏิบัติราชการแทนเลขาธิการกรม

(นางศศิธรัญญา อามพรพันธ์)
ผู้อำนวยการศูนย์สนับสนุนบริการสุขภาพที่ ๑๒

๑ เรียน ๗๐ กลุ่ม scology

- เพื่อโปรด () ราบ
- () จิตวิทยา
- () ทำเนียบการ
- ()

Don

(นางสาวจิตราภรณ์ อุตมาตย์)
นักวิเคราะห์นโยบายและแผนชำนาญการ
๒๐ พย. ๒๕๖๕

๒ มอบ

- งานบริหารงานทั่วไป
- งานยุทธศาสตร์และสารสนเทศ
- งานงบประมาณ *๑๖๖๖๖ / ๑.๕๓๐*
- งานติดตามและประเมินผล
- งานวิชาการและโครงการพระราชดำริ
- อื่นๆ.....

RB

(นางณัฐยา ประเสริฐศักดิ์)
ผู้อำนวยการกลุ่มแผนงาน
๒๐ พย. ๒๕๖๕

มอบ ร่มเกล้า

ลงนาม ณ วันที่ ๒๐ พย. ๒๕๖๕

๕

๒๑ พ. ย. ๖๕

รหัสโครงการ :

ชื่อโครงการ : โครงการพัฒนาภาคีเครือข่ายให้มีศักยภาพในการดำเนินการจัดการสุขภาพและพฤติกรรมสุขภาพที่เหมาะสมใน เขต ๑๒ ปีงบประมาณ พ.ศ. ๒๕๖๙

ความสำคัญของโครงการ/หลักการและเหตุผล

กระทรวงสาธารณสุขโดยกรมสนับสนุนบริการสุขภาพ ได้กำหนดทิศทางการดำเนินงานด้านสุขภาพของประเทศให้มุ่งสู่ “สุขภาพดีถ้วนหน้าอย่างยั่งยืน” โดยยึดหลักการพัฒนา “ประชาชนเป็นศูนย์กลาง” และ “ชุมชนมีส่วนร่วมจัดการสุขภาพตนเอง” ผ่านกลไก “ตำบลจัดการสุขภาพ” ซึ่งถือเป็นยุทธศาสตร์ระดับมหภาคที่สำคัญของกระทรวง โดยมีตัวชี้วัดหลักของประเทศ (Health KPI) คือ “ร้อยละของชุมชนที่มีการดำเนินการจัดการสุขภาพที่เหมาะสมให้กับประชาชน” ตั้งเป้าหมายไว้ไม่ต่ำกว่าร้อยละ ๙๐ เพื่อให้ประชาชนมีพฤติกรรมสุขภาพที่พึงประสงค์และสามารถลดความเสี่ยงจากโรคไม่ติดต่อเรื้อรัง (NCDs) เช่น เบาหวาน ความดันโลหิตสูง ภาวะอ้วน การขาดการออกกำลังกาย และพฤติกรรมบริโภคที่ไม่เหมาะสม ตลอดจนมุ่งให้เกิดระบบสุขภาพที่มีความยั่งยืน โปร่งใส และตรวจสอบได้ โดยยังเน้น “การบูรณาการความร่วมมือทุกภาคส่วน” ทั้งภาครัฐ ภาคเอกชน ภาคประชาชน และองค์กรปกครองส่วนท้องถิ่น เพื่อขับเคลื่อนการจัดการสุขภาพโดยชุมชนให้เป็นรูปธรรม โดยมีเครือข่ายสุขภาพ อสม. และอาสาสมัครประจำครอบครัว (อสค.) เป็นพลังหลักในการสร้างความรู้ ความตระหนัก และแรงจูงใจให้ประชาชนปรับเปลี่ยนพฤติกรรมสุขภาพ

นอกจากนี้ กรมสนับสนุนบริการสุขภาพ ยังได้บูรณาการนโยบายด้านระบบบริหารจัดการและการติดตามประเมินผล โดยพัฒนาเครื่องมือและระบบรายงานผล เช่น แบบรายงาน ส.๑-ส.๔ ระบบ Health Gate และระบบเฝ้าระวังพฤติกรรมสุขภาพผ่านเทคโนโลยีดิจิทัล (Google Form, Data Studio) เพื่อให้ข้อมูลมีความถูกต้อง โปร่งใส และนำไปใช้วางแผนเชิงรุกได้อย่างมีประสิทธิภาพ พร้อมทั้งจัดให้มีมาตรการสร้างแรงจูงใจเชิงบวก เช่น การเชิดชูเกียรติ อสม. ดีเด่น อสม. ดีเยี่ยม และองค์กรต้นแบบด้านสุขภาพ ทั้งในระดับจังหวัด เขตสุขภาพ และระดับชาติ เพื่อสร้างพลังขับเคลื่อนและความภาคภูมิใจแก่เครือข่ายสุขภาพภาคประชาชนอย่างต่อเนื่อง การบูรณาการนโยบายทั้งสี่ระดับจึงสะท้อนถึงความเชื่อมโยงของ “นโยบาย-ระบบ-คน-ชุมชน” ที่มุ่งสู่เป้าหมายเดียวกัน คือ การพัฒนาศักยภาพประชาชนและชุมชนให้สามารถจัดการสุขภาพตนเองได้อย่างเข้มแข็ง ยั่งยืน และเกิดผลลัพธ์ที่เป็นรูปธรรมในระดับประเทศ

ดังนั้น ศูนย์สนับสนุนบริการสุขภาพที่ ๑๒ ได้เล็งเห็นความสำคัญในการสนับสนุนการดำเนินการดังกล่าว ในพื้นที่ ๗ จังหวัดภาคใต้ตอนล่าง เพื่อพัฒนางานให้มีประสิทธิภาพยิ่งขึ้นไป จึงได้จัดทำโครงการพัฒนาภาคีเครือข่ายให้มีศักยภาพในการดำเนินการจัดการสุขภาพและพฤติกรรมสุขภาพที่เหมาะสมในเขต ๑๒ ปีงบประมาณ พ.ศ. ๒๕๖๙ ขึ้น

วัตถุประสงค์ของโครงการ

๑. เพื่อพัฒนาและเสริมสร้างศักยภาพของแกนนำสุขภาพ อสม. และอาสาสมัครภาคประชาชน ให้มีความรู้ ความสามารถ และทักษะในการจัดการสุขภาพชุมชน
๒. เพื่อส่งเสริมและสนับสนุนให้ชุมชนสามารถดำเนินการจัดการสุขภาพที่เหมาะสมกับบริบทของตนเอง
๓. เพื่อพัฒนาพฤติกรรมสุขภาพของประชาชนกลุ่มเป้าหมายให้มีความตระหนักและปฏิบัติตามหลักพฤติกรรมสุขภาพที่พึงประสงค์

๔. เพื่อพัฒนาศักยภาพภาคีเครือข่ายทุกภาคส่วน ทั้งภาครัฐ ภาคเอกชน ภาคประชาชน และองค์กรปกครองส่วนท้องถิ่น ให้มีบทบาทพร้อมในการขับเคลื่อนและจัดการสุขภาพชุมชน

ขอบเขตการดำเนินงาน

พื้นที่เป้าหมาย

พื้นที่ดำเนินการ ๗ จังหวัด ๗๗ อำเภอ ๕๖๕ ตำบล ๔,๓๑๗ หมู่บ้าน ในพื้นที่เขตสุขภาพที่ ๑๒

ประชากรกลุ่มเป้าหมาย

ภาคีเครือข่ายผู้ดำเนินงานสุขภาพศึกษาและงานสุขภาพภาคประชาชน ระดับจังหวัด และอำเภอ

วิธีการดำเนินงาน

ที่	กิจกรรม	ระยะเวลา (ไตรมาส)				งบประมาณ (บาท)
		๑	๒	๓	๔	
๑	ประชุมชี้แจงแนวทางการดำเนินงานสุขภาพภาคประชาชนและ ถ่ายทอดนโยบายสู่การปฏิบัติ	สามารถจัดทำแผนขับเคลื่อนระดับพื้นที่ได้ครบทุกจังหวัด				๒๒,๕๑๐
๒	ประชุมชี้แจงแนวทางการดำเนินงานสุขภาพ ถ่ายทอดนโยบายสู่การปฏิบัติและจัดทำแผนการพัฒนาชุมชนจัดการสุขภาพระดับจังหวัด	มีแผนขับเคลื่อนระดับจังหวัด				๑๓,๐๓๐
๓	อบรมพัฒนาศักยภาพพี่เลี้ยงแกนนำสุขภาพระดับจังหวัดและตัวแทนระดับอำเภอการดำเนินงานชุมชนจัดการสุขภาพ		พี่เลี้ยงสุขภาพเครือข่าย ได้รับการพัฒนาองค์ความรู้และทักษะ			๔๔,๔๘๐
๔	ประชุมนิเทศ ติดตามการดำเนินงานพัฒนาชุมชนจัดการสุขภาพในพื้นที่ และคัดเลือกต้นแบบชุมชนจัดการระดับเขต		ความก้าวหน้าการดำเนินงาน และมีแนวทางปรับปรุงการดำเนินงาน			๕๕,๖๕๐
๕	ประชุมนิเทศ ติดตามการดำเนินงานงานสุขภาพ และคัดเลือกต้นแบบชุมชนจัดการ			ทราบความก้าวหน้าการดำเนินงาน และมีแนวทางปรับปรุงการดำเนินงาน มีต้นแบบตำบลจัดการสุขภาพ”		๖๙,๐๓๐

ที่	กิจกรรม	ระยะเวลา (ไตรมาส)				งบประมาณ (บาท)
		๑	๒	๓	๔	
๖	สร้างขวัญกำลังใจเครือข่าย อสม.ประจำปี พ.ศ.๒๕๖๙					
	๖.๑.คัดเลือก อสม.เขต ๑๑,๑๒ ภาคใต้ ประจำปี พ.ศ.๒๕๖๙			มีอสมดีเด่นระดับ เขต/ภาค		๔๒๔,๙๓๐
	๖.๒ประเมินอสม.ดีเยี่ยม/ดี เยี่ยมอย่างยิ่ง			คัดเลือก อสม. ดีเยี่ยมและดี เยี่ยมอย่างยิ่ง ระดับจังหวัด ครบทุกจังหวัด และส่ง รายชื่อเข้าระดับเขตตาม กรอบเวลา		๗๖,๑๘๐
	๖.๒ประเมินประธานอสม. ดีเด่น			ประธานชมรม อสม. ดีเด่น ระดับจังหวัดได้รับการ ประเมิน พร้อมจัดทำ รายงานผลการประเมิน		๓๐,๔๘๐
	๖.๔ ส่งเสริมและสร้างขวัญ กำลังใจ อสมดีเด่นระดับ ภาคสู่อสม.ดีเด่นระดับชาติ ประจำปี พ.ศ.๒๕๖๙			อสม.ดีเด่นระดับ ภาคอสมดีเด่นระดับภา มีความพร้อมในการ คัดเลือกสู่ระดับชาติ		๙,๒๓๐
๗	กิจกรรมที่ ๗ ประชุมคณะกรรมการบริหารชมรมอาสาสมัครสาธารณสุขประจำหมู่บ้านเขตสุขภาพที่ ๑๒ ภาคใต้					
	๗.๑ ประชุมคณะกรรมการ บริหารชมรมอาสาสมัคร สาธารณสุขประจำหมู่บ้าน เขตสุขภาพที่ ๑๒			- คณะกรรมการบริหาร ชมรม อสม. เขตสุขภาพ ที่ ๑๒ - จัดทำ(ร่าง)ยุทธศาสตร์ องค์กรอสม.		๓๔,๑๐๐
	๗.๒ ประชุมคณะกรรมการ บริหารชมรมอาสาสมัคร สาธารณสุขประจำหมู่บ้าน ภาคใต้			- คณะกรรมการบริหาร ชมรมอสม. ภาคใต้ - (ร่าง) ยุทธศาสตร์ องค์กร อสม.		๙๖,๓๘๐
			รวม			๘๘๐,๐๐๐

ตัวชี้วัดความสำเร็จของโครงการ

- ร้อยละของแกนนำสุขภาพ อสม. และอาสาสมัครภาคประชาชน ที่ได้รับการพัฒนาและมี
ศักยภาพในการจัดการสุขภาพชุมชน
- ร้อยละของชุมชนที่สามารถดำเนินการจัดการสุขภาพที่เหมาะสมกับบริบทของตนเอง (ตามเกณฑ์
ตำบลจัดการสุขภาพ)
- ร้อยละของประชาชนกลุ่มเป้าหมายที่มีพฤติกรรมสุขภาพที่พึงประสงค์
- ร้อยละของภาคีเครือข่ายทุกภาคส่วนที่มีศักยภาพและมีส่วนร่วมในการขับเคลื่อนงานจัดการ
สุขภาพชุมชน

ตัวชี้วัดตามคำรับรองการปฏิบัติราชการ

๑. ร้อยละแกนนำสุขภาพมีศักยภาพในการจัดการสุขภาพชุมชน (ร้อยละ ๙๘)
๒. ร้อยละของชุมชนมีการดำเนินการจัดการสุขภาพที่เหมาะสมให้กับประชาชน (ร้อยละ ๙๐)

ระยะเวลาดำเนินการ

ธันวาคม ๒๕๖๘ – กันยายน ๒๕๖๙

ผู้รับผิดชอบโครงการ

ศูนย์สนับสนุนบริการสุขภาพที่ ๑๒

งบประมาณ

จำนวน ๘๘๐,๐๐๐.- บาท (แปดแสนแปดหมื่นบาทถ้วน)

ความเสี่ยงที่สำคัญ

ความเสี่ยง

๑. ผู้เกี่ยวข้องมีโอกาสรับรู้นโยบาย/แนวทางการพัฒนางาน ไม่ตรงกัน และขาดการบูรณาการร่วมกันทำให้เกิดการปฏิบัติงานที่ไม่เป็นไปตามเป้าหมาย ขาดประสิทธิภาพและประสิทธิผล
๒. ผู้เข้าร่วมโครงการอาจเกินกว่าเป้าหมายที่กำหนด
๓. บุคลากรในการลงพื้นที่ติดตามการดำเนินงานมีไม่เพียงพอ

แนวทางลดความเสี่ยง

๑. จัดประชุมเพื่อสร้างความเข้าใจในการขับเคลื่อนงานอย่างต่อเนื่อง
๒. ประสานการจัดโครงการ เพื่อควบคุมผู้เข้าร่วมโครงการตามกลุ่มเป้าหมายที่กำหนด
๓. ขอสนับสนุนบุคลากรจากหน่วยงานที่เกี่ยวข้องในการดำเนินงาน

เสนอโครงการ

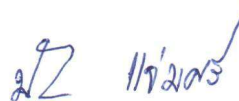

(นางปิยมาภรณ์ แจ่มศรี)

ตำแหน่งนักวิชาการสาธารณสุขชำนาญการ

ผู้เห็นชอบโครงการ



(นางศศิจริญญา อามพรพันธ์)

ตำแหน่งผู้อำนวยการศูนย์สนับสนุนบริการสุขภาพที่ ๑๒

ผู้อนุมัติโครงการ

รายละเอียดงบประมาณ ประจำปีงบประมาณ พ.ศ. 2569

โครงการพัฒนาภาคีเครือข่ายให้มีศักยภาพในการดำเนินการจัดการสุขภาพและพฤติกรรมสุขภาพที่เหมาะสมใน เขต 12 ปีงบประมาณ พ.ศ. 2569

ลำดับ	กิจกรรม	งบประมาณ (บาท)	คน	วัน	มือ / ชม.	ครั้ง	อัตรา	ต.ค.	พ.ย.	ธ.ค.	ม.ค.	ก.พ.	มี.ค.	เม.ย.	พ.ค.	มิ.ย.	ก.ค.	ส.ค.	ก.ย.	หมายเหตุ	
	รวมงบประมาณทั้งสิ้น	880,000																			
	งานสุขศึกษา																				
	กิจกรรมที่ 1 ประชุมชี้แจงแนวทางการดำเนินงานสุขภาพภาคประชาชนและ ถ่ายทอดนโยบายสู่การปฏิบัติ	22,510																			สสจละ 2 คน 14 คน จนท 4 คน
	ค่าอาหารกลางวัน	2,520	21	1	1	1	120														
	ค่าอาหารว่างและเครื่องดื่ม	1,470	21	1	2	1	35														
	ค่าเบี้ยเลี้ยงจนท. ผู้จัด	480	2	1	-	1	240														
	ค่าเบี้ยเลี้ยง พชร.	240	1	1	-	1	240														
	ค่าพาหนะผู้เข้าประชุม	16,800	21		-	1	800														
	ค่าพาหนะ ผู้จัด	1,000	1		-	1	1,000														
	กิจกรรมที่ 2 ประชุมชี้แจงแนวทางการดำเนินงานสุขศึกษา ถ่ายทอดนโยบายสู่การปฏิบัติและจัดทำแผนการพัฒนาชุมชนจัดการสุขภาพ ระดับจังหวัด	13,030																			สสจละ 2 คน 14 คน จนท 3 คน
	ค่าอาหารกลางวัน	2,040	17	1	1	1	120														
	ค่าอาหารว่างและเครื่องดื่ม	1,190	17	1	2	1	35														
	ค่าพาหนะ	9,800	14	-	-	1	700														
	กิจกรรมที่ 3 อบรมพัฒนาศักยภาพพี่เลี้ยงแกนนำสุขภาพระดับจังหวัดและตัวแทนระดับอำเภอการดำเนินงานชุมชนจัดการสุขภาพ	44,480																			สสจ 21 คน จนท 3 คน
	ค่าอาหารกลางวัน	5,760	24	2	1	1	120														
	ค่าอาหารว่างและเครื่องดื่ม	3,360	24	2	2	1	35														
	ค่าน้ำมันเชื้อเพลิง	1,000	1	-	-	1	1,000														
	ค่าพาหนะผู้จัด และวิทยากร	3,560	-	-	-	1	3,560														
	ค่าพาหนะผู้เข้าร่วมอบรม	16,800	21				800														
	ค่าตอบแทนวิทยากร	3,000	1	1	5	1	600														
	ค่าที่พัก	11,000	22				500														
	กิจกรรมที่ 4 ประชุมติดตามเยี่ยมเสริมพลังและแลกเปลี่ยนเรียนรู้การดำเนินงานสุขภาพภาคประชาชนระดับจังหวัด	59,650																			สสจ.77 คน สสจ 7 คน คปส 4 คน



ที่ สธ ๐๗๐๑.๗.๓/๔๖๕๔

ลงวันที่ ๒๔ พฤศจิกายน ๒๕๖๘

เรื่อง ขออนุมัติโครงการพัฒนาภาคีเครือข่ายให้มีศักยภาพในการดำเนินการจัดการสุขภาพและพฤติกรรม

สุขภาพที่เหมาะสม ประจำปีงบประมาณ พ.ศ. ๒๕๖๙ ของศูนย์สนับสนุนบริการสุขภาพที่

๑๒

ความเร่งด่วน ปกติ

ผู้สร้าง รัตนสถาน ประสาทเขตรการ

การดำเนินการ (เฉพาะทางเดินหนังสือ กลุ่มแผนงาน)

ส่งจาก: งานงบประมาณ

(นางสาวยุวดี มูลทองชุน)

ผู้ส่ง: นางสาวยุวดี มูลทองชุน

วันเวลาส่ง: ๒๔ พ.ย. ๒๕๖๘ ๑๔:๓๒

ส่งจาก: กลุ่มแผนงาน

(นางณัฐยา ประเสริฐศักดิ์)

ผู้ส่ง: นายณรงค์ฤทธิ์ วินันท์

วันเวลาส่ง: ๒๔ พ.ย. ๒๕๖๘ ๑๖:๔๘

ส่งจาก: รองอธิบดี (๒)

ผู้ส่ง: นางสาวชุติมณฑน์ วงษ์สมุทร

วันเวลาส่ง: ๒๘ พ.ย. ๒๕๖๘ ๐๙:๒๖

อนุมัติ

(นายกรกฤษ ลิ้มสมมุติ)

รองอธิบดีกรมสนับสนุนบริการสุขภาพ

ปฏิบัติราชการแทนอธิบดีกรมสนับสนุนบริการสุขภาพ

๒๘ พ.ย. ๒๕๖๘ เวลา ๐๙:๔๕

กลุ่มแผนงาน

เลขรับ

เล่ม

วันที่ ๒๔ พ.ย. ๒๕๖๘ ๑๖:๑๘ น.

รองอธิบดี (๒)

เลขรับ ๕๐๓๓

เล่ม สมุดทะเบียนรับ

วันที่ ๒๕ พ.ย. ๒๕๖๘ ๑๓:๒๙ น.

กลุ่มแผนงาน

เลขรับ (รอรับ)

เล่ม

วันที่ น.

สรุปเนื้อหา :

คำสั่งการ : **อนุมัติ**



(นายกรกฤษ ลิ้มสมมติ)

รองอธิบดีกรมสนับสนุนบริการสุขภาพ
ปฏิบัติราชการแทนอธิบดีกรมสนับสนุนบริการสุขภาพ

วันที่ ๒๘ พ.ย. ๒๕๖๘ เวลา ๐๘:๔๕

คำสั่งการไม่ได้ถูกแก้ไข

ชื่อใบรับรองที่ใช้ลงนาม : HSS

* Invisible Digital Watermarking Methodology for Image Validation



ที่ สธ ๐๗๐๑.๗.๓/๔๙๕๙

ลงวันที่ ๑๕ ธันวาคม ๒๕๖๘

เรื่อง ขออนุมัติโครงการประจำปีงบประมาณ พ.ศ. ๒๕๖๙ ของศูนย์สนับสนุนบริการสุขภาพที่

๑๒

ความเร่งด่วน ปกติ

ผู้สร้าง รัตนสถาน ประสาทเขตรการ

การดำเนินการ (เฉพาะทางเดินหนังสือ กลุ่มแผนงาน)

ส่งจาก: งานงบประมาณ

(นางสาวยุวดี มูลทองชุน)

ผู้ส่ง: นางสาวยุวดี มูลทองชุน

วันเวลาส่ง: ๑๕ ธ.ค. ๒๕๖๘ ๑๕:๔๙

ส่งจาก: กลุ่มแผนงาน

(นางณัฐยา ประเสริฐศักดิ์)

ผู้ส่ง: นายณรงค์ฤทธิ์ วินันท์

วันเวลาส่ง: ๑๖ ธ.ค. ๒๕๖๘ ๐๙:๐๖

ส่งจาก: รองอธิบดี (๒)

(นายกรกฤษ ลิ้มสมมติ)

ผู้ส่ง: นางภัทรปรีชา กันทาใจ

วันเวลาส่ง: ๑๙ ธ.ค. ๒๕๖๘ ๑๔:๒๐

แก้ไข

๑. แนบไฟล์หนังสือ กลุ่มแผนงาน ที่ สธ.

๐๗๐๑.๗.๓/๔๖๕๔ สว. ๒๔ พ.ย. ๖๘

๒. หนังสือหน้าแรกมุมล่างขวาสุด แก้ไขเป็น "๓.๔

โครงการ..." ค่ะ

ส่งจาก: กลุ่มแผนงาน

(นางณัฐยา ประเสริฐศักดิ์)

ผู้ส่ง: นายณรงค์ฤทธิ์ วินันท์

วันเวลาส่ง: ๑๙ ธ.ค. ๒๕๖๘ ๑๕:๑๕

แก้ไข

ส่งจาก: งานงบประมาณ

(นางสาวยุวดี มูลทองชุน)

ผู้ส่ง: นางสาวยุวดี มูลทองชุน

วันเวลาส่ง: ๒๙ ธ.ค. ๒๕๖๘ ๑๐:๒๖

ส่งจาก: กลุ่มแผนงาน

(นางณัฐยา ประเสริฐศักดิ์)

ผู้ส่ง: นายณรงค์ฤทธิ์ วินันท์

วันเวลาส่ง: ๒๙ ธ.ค. ๒๕๖๘ ๑๔:๐๔

กลุ่มแผนงาน

เลขรับ

เล่ม

วันที่ ๑๕ ธ.ค. ๒๕๖๘ ๑๖:๓๒ น.

รองอธิบดี (๒)

เลขรับ ๕๔๓๗

เล่ม สมุดทะเบียนรับ

วันที่ ๑๗ ธ.ค. ๒๕๖๘ ๑๑:๕๘ น.

กลุ่มแผนงาน

เลขรับ

เล่ม

วันที่ ๑๙ ธ.ค. ๒๕๖๘ ๑๕:๑๔ น.

นายรัตนสถาน ประสาทเขตรการ

เลขรับ

เล่ม

วันที่ ๒๒ ธ.ค. ๒๕๖๘ ๐๙:๔๑ น.

กลุ่มแผนงาน

เลขรับ

เล่ม

วันที่ ๒๙ ธ.ค. ๒๕๖๘ ๑๐:๓๑ น.

รองอธิบดี (๒)

เลขรับ ๕๔๓๗

เล่ม สมุดทะเบียนรับ

วันที่ ๓๐ ธ.ค. ๒๕๖๘ ๑๑:๕๑ น.



ที่ สธ ๐๗๐๑.๗.๓/๔๔๕๕

ลงวันที่ ๑๕ ธันวาคม ๒๕๖๘

เรื่อง ขออนุมัติโครงการประจำปีงบประมาณ พ.ศ. ๒๕๖๘ ของศูนย์สนับสนุนบริการสุขภาพที่

๑๒

ความเร่งด่วน ปกติ

ผู้สร้าง รัตนสถาน ประสาทเขตรการ

การดำเนินการ (เฉพาะทางเดินหนังสือ กลุ่มแผนงาน)

ส่งจาก: รองอธิบดี (๒)

ผู้ส่ง: นางสาวกนิมิต แดงไพโรจน์

วันเวลาส่ง: ๓๐ ธ.ค. ๒๕๖๘ ๑๖:๑๐

อนุมัติ

(นายกรกฤษ ลิ้มสมมติ)

รองอธิบดีกรมสนับสนุนบริการสุขภาพ

ปฏิบัติราชการแทนอธิบดีกรมสนับสนุนบริการสุขภาพ

๓๐ ธ.ค. ๒๕๖๘ เวลา ๑๕:๔๔

กลุ่มแผนงาน

เลขรับ (รอรับ)

เล่ม

วันที่

น.

สรุปเนื้อหา :

คำสั่งการ : **อนุมัติ**



(นายกรกฤษ ลิ้มสมมติ)

รองอธิบดีกรมสนับสนุนบริการสุขภาพ
ปฏิบัติราชการแทนอธิบดีกรมสนับสนุนบริการสุขภาพ

วันที่ ๓๐ ธ.ค. ๒๕๖๘ เวลา ๑๕:๔๔

คำสั่งการไม่ได้ถูกแก้ไข

ชื่อใบรับรองที่ใช้ลงนาม : HSS

* Invisible Digital Watermarking Methodology for Image Validation



บันทึกข้อความ

ส่วนราชการ กลุ่มแผนงาน สำนักงานเลขาธิการกรม กรมสนับสนุนบริการสุขภาพ โทร. ๐ ๒๑๙๓ ๗๐๔๔

ที่ สธ ๐๗๐๑.๗.๓/๕๗๐๓

วันที่ ๒๘ พฤศจิกายน ๒๕๖๘

เรื่อง แจ้การอนุมัติโครงการพัฒนาเครือข่ายให้มีศักยภาพในการดำเนินการจัดการสุขภาพและพฤติกรรมสุขภาพที่เหมาะสม ประจำปีงบประมาณ พ.ศ. ๒๕๖๙ ของศูนย์สนับสนุนบริการสุขภาพที่ ๑๒
เรียน ผู้อำนวยการศูนย์สนับสนุนบริการสุขภาพ ที่ ๑๒

ตามหนังสือศูนย์สนับสนุนบริการสุขภาพที่ ๑๒ ที่ สธ ๐๗๒๗/๕๐๒ ลงวันที่ ๑๒ พฤศจิกายน ๒๕๖๘ ได้เสนอขออนุมัติโครงการพัฒนาเครือข่ายให้มีศักยภาพในการดำเนินการจัดการสุขภาพและพฤติกรรมสุขภาพที่เหมาะสม ศูนย์สนับสนุนบริการสุขภาพที่ ๑๒ ประจำปีงบประมาณ พ.ศ. ๒๕๖๙ เป็นเงินจำนวน ๘๘๐,๐๐๐ บาท (แปดแสนแปดหมื่นบาทถ้วน) รายละเอียดตามเอกสารที่แนบมาพร้อมนี้ นั้น

ในการนี้ กรมสนับสนุนบริการสุขภาพ ได้อนุมัติโครงการพัฒนาเครือข่ายให้มีศักยภาพในการดำเนินการจัดการสุขภาพและพฤติกรรมสุขภาพที่เหมาะสม ศูนย์สนับสนุนบริการสุขภาพที่ ๑๒ ประจำปีงบประมาณ พ.ศ. ๒๕๖๙ เรียบร้อยแล้ว กลุ่มแผนงาน จึงขอส่งหนังสือดังกล่าว ให้แก่ศูนย์สนับสนุนบริการสุขภาพที่ ๑๒ ดำเนินการในส่วนที่เกี่ยวข้องต่อไป ดังรายละเอียดตามเอกสารที่แนบมาพร้อมนี้

จึงเรียนมาเพื่อโปรดดำเนินการในส่วนที่เกี่ยวข้องต่อไปด้วย

(นางณัฐยา ประเสริฐศักดิ์)
ผู้อำนวยการกลุ่มแผนงาน



บันทึกข้อความ

ส่วนราชการ กลุ่มแผนงาน สำนักงานเลขานุการกรม กรมสนับสนุนบริการสุขภาพ โทร. ๐ ๒๑๙๓ ๗๐๔๔
ที่ สธ ๐๗๐๑.๗.๓/๕๖๕๔ วันที่ ๒๔ พฤศจิกายน ๒๕๖๘

เรื่อง ขออนุมัติโครงการพัฒนาภาคีเครือข่ายให้มีศักยภาพในการดำเนินการจัดการสุขภาพและพฤติกรรมสุขภาพที่เหมาะสม ประจำปีงบประมาณ พ.ศ. ๒๕๖๙ ของศูนย์สนับสนุนบริการสุขภาพที่ ๑๒
เรียน อธิบดีกรมสนับสนุนบริการสุขภาพ

ตามหนังสือศูนย์สนับสนุนบริการสุขภาพที่ ๑๒ ที่ สธ ๐๗๒๗/๕๐๒ ลงวันที่ ๑๒ พฤศจิกายน ๒๕๖๘ ได้เสนอขออนุมัติโครงการพัฒนาภาคีเครือข่ายให้มีศักยภาพในการดำเนินการจัดการสุขภาพและพฤติกรรมสุขภาพที่เหมาะสม ศูนย์สนับสนุนบริการสุขภาพที่ ๑๒ ประจำปีงบประมาณ พ.ศ. ๒๕๖๙ เป็นเงินจำนวน ๘๘๐,๐๐๐ บาท (แปดแสนแปดหมื่นบาทถ้วน) รายละเอียดตามเอกสารที่แนบมาพร้อมนี้ นั้น

ในการนี้ กลุ่มแผนงาน ได้ตรวจสอบข้อมูลแล้ว มีข้อพิจารณา ดังนี้

๑. กรมสนับสนุนบริการสุขภาพ ได้อนุมัติกรอบจัดสรรงบดำเนินงานตามภารกิจ ประจำปีงบประมาณ พ.ศ. ๒๕๖๙ ให้แก่ศูนย์สนับสนุนบริการสุขภาพที่ ๑๒ เป็นเงินจำนวน ๑,๖๐๒,๖๐๐ บาท (หนึ่งล้านหกแสนสองพันหกร้อยบาทถ้วน)

๒. ศูนย์สนับสนุนบริการสุขภาพที่ ๑๒ ได้เสนอขออนุมัติโครงการพัฒนาภาคีเครือข่ายให้มีศักยภาพในการดำเนินการจัดการสุขภาพและพฤติกรรมสุขภาพที่เหมาะสม ศูนย์สนับสนุนบริการสุขภาพที่ ๑๒ ประจำปีงบประมาณ พ.ศ. ๒๕๖๙ เป็นเงินจำนวน ๘๘๐,๐๐๐ บาท (แปดแสนแปดหมื่นบาทถ้วน) ซึ่งอยู่ภายใต้กรอบวงเงินงบประมาณที่ได้รับจัดสรรในปีงบประมาณ พ.ศ. ๒๕๖๙

จึงเรียนมาเพื่อโปรดพิจารณา หากเห็นชอบขอได้โปรดอนุมัติโครงการพัฒนาภาคีเครือข่ายให้มีศักยภาพในการดำเนินการจัดการสุขภาพและพฤติกรรมสุขภาพที่เหมาะสม ศูนย์สนับสนุนบริการสุขภาพที่ ๑๒ ประจำปีงบประมาณ พ.ศ. ๒๕๖๙ เป็นเงินจำนวน ๘๘๐,๐๐๐ บาท (แปดแสนแปดหมื่นบาทถ้วน) ตามเอกสารที่แนบมาพร้อมนี้ต่อไปด้วย จะเป็นพระคุณ

(นางณัฐยา ประเสริฐศักดิ์)
ผู้อำนวยการกลุ่มแผนงาน



กลุ่มแผนงาน
เลขที่รับ 2625
วันที่รับ 20 พ.ย. 68
09.25

กรมสนับสนุนบริการสุขภาพ
เลขที่รับ 12479
วันที่รับ 19 พ.ย. 2568
เวลารับ 11.30

บันทึกข้อความ

ส่วนราชการ ศูนย์สนับสนุนบริการสุขภาพที่ ๑๒ กรมสนับสนุนบริการสุขภาพ โทร.๐ ๗๔๓๓ ๖๐๘๗

ที่ สธ ๐๗๒๗/๕๐๒

วันที่ ๑๒ พฤศจิกายน ๒๕๖๘

เรื่อง ขออนุมัติโครงการพัฒนาภาคีเครือข่ายให้มีศักยภาพในการดำเนินการจัดการสุขภาพและพฤติกรรมสุขภาพที่เหมาะสมใน เขต ๑๒ ปีงบประมาณ พ.ศ. ๒๕๖๙

เรียน อธิบดีกรมสนับสนุนบริการสุขภาพ

๑. เรื่องเดิม

ตามหนังสือกลุ่มแผนงาน กรมสนับสนุนบริการสุขภาพ ด่วนที่สุด ที่ สธ ๐๗๐๑.๗.๓/๓๙๙๒ ลงวันที่ ๒๐ ตุลาคม ๒๕๖๘ เรื่อง แจ้งการจัดสรรงบประมาณรายจ่าย ประจำปีงบประมาณ พ.ศ. ๒๕๖๙ งบดำเนินงานตามภารกิจ งวดที่ ๑ ครั้งที่ ๑ นั้น

๒. ข้อเท็จจริง

ศูนย์สนับสนุนบริการสุขภาพที่ ๑๒ ได้จัดทำโครงการพัฒนาภาคีเครือข่ายให้มีศักยภาพในการดำเนินการจัดการสุขภาพและพฤติกรรมสุขภาพที่เหมาะสมใน เขต ๑๒ ปีงบประมาณ พ.ศ. ๒๕๖๙ งบประมาณ ๘๘๐,๐๐๐ บาท (แปดแสนแปดหมื่นบาทถ้วน)

๓. ข้อกฎหมาย

คำสั่งกรมสนับสนุนบริการสุขภาพที่ ๓๔๕๑/๒๕๖๗ เรื่อง มอบอำนาจให้ข้าราชการปฏิบัติราชการแทนอธิบดีกรมสนับสนุนบริการสุขภาพ เกี่ยวกับการบริหาร งานทั่วไป ข้อ ๓ หมวด ข มอบอำนาจให้รองอธิบดี กรมสนับสนุนบริการสุขภาพ ปฏิบัติราชการแทนในการสั่ง การอนุญาต การอนุมัติ การปฏิบัติราชการ การบริหารงาน บุคคล หรือการดำเนินการอื่นที่ผู้ดำรงตำแหน่งใดจะพึงปฏิบัติหรือดำเนินการ ตามกฎหมาย กฎ ระเบียบ ประกาศ หรือคำสั่งใด หรือมติของคณะรัฐมนตรีที่เกี่ยวข้อง ข้อ ๒ การอนุญาต และการวินิจฉัยสั่งการเฉพาะกรณี (๑๐) การอนุมัติ การแก้ไข และเปลี่ยนแปลง โครงการหรือหลักสูตรการฝึกอบรม ที่หน่วยงานจัดหรือจัดร่วมกับหน่วยงานอื่น

๔. ข้อพิจารณา

ศูนย์สนับสนุนบริการสุขภาพที่ ๑๒ จึงขออนุมัติโครงการพัฒนาภาคีเครือข่ายให้มีศักยภาพในการดำเนินการจัดการสุขภาพและพฤติกรรมสุขภาพที่เหมาะสมใน เขต ๑๒ ปีงบประมาณ พ.ศ. ๒๕๖๙ งบประมาณ ๘๘๐,๐๐๐ บาท (แปดแสนแปดหมื่นบาทถ้วน) รายละเอียดตามเอกสารที่แนบมาพร้อมนี้

๕. ข้อเสนอ

จึงเรียนมาเพื่อโปรดพิจารณา หากเห็นชอบโปรดลงนามอนุมัติ จะเป็นพระคุณยิ่ง

เรียน อธิบดีกรมฯ (ผ่าน.....กลุ่มแผนงาน.....)



(นายสมชาย สีสิน)
นักจัดการงานทั่วไปชำนาญการพิเศษ
ปฏิบัติราชการแทนเลขาธิการกรม

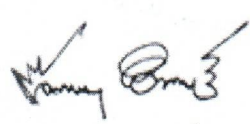

(นางศศิธรัญญา อามพรพันธ์)
ผู้อำนวยการศูนย์สนับสนุนบริการสุขภาพที่ ๑๒

๑ เรียน ๗๐ กลุ่ม scology

- เพื่อโปรด () ราบ
- () จิตวิทยา
- () ทำเนียบการ
- ()

[Signature]

(นางสาวจิตราภรณ์ อุตมาตย์)
นักวิเคราะห์นโยบายและแผนชำนาญการ
๒๐ พย. ๒๕๖๕

๒ มอบ

- งานบริหารงานทั่วไป
- งานยุทธศาสตร์และสารสนเทศ
- งานงบประมาณ ๑๖๖๖๖ / ๖๖๖๐
- งานติดตามและประเมินผล
- งานวิชาการและโครงการพระราชดำริ
- อื่นๆ.....

[Signature]

(นางณัฐยา ประเสริฐศักดิ์)
ผู้อำนวยการกลุ่มแผนงาน
๒๐ พย. ๒๕๖๕

มอบ ร่มเกล้า

ลงนาม ณ วันที่ ๒๐ พย. ๒๕๖๕

[Signature]

๒๑ พ. ย. ๖๕

รหัสโครงการ :

ชื่อโครงการ : โครงการพัฒนาภาคีเครือข่ายให้มีศักยภาพในการดำเนินการจัดการสุขภาพและพฤติกรรมสุขภาพที่เหมาะสมใน เขต ๑๒ ปีงบประมาณ พ.ศ. ๒๕๖๙

ความสำคัญของโครงการ/หลักการและเหตุผล

กระทรวงสาธารณสุขโดยกรมสนับสนุนบริการสุขภาพ ได้กำหนดทิศทางการทำงานด้านสุขภาพของประเทศให้มุ่งสู่ “สุขภาพดีถ้วนหน้าอย่างยั่งยืน” โดยยึดหลักการพัฒนา “ประชาชนเป็นศูนย์กลาง” และ “ชุมชนมีส่วนร่วมจัดการสุขภาพตนเอง” ผ่านกลไก “ตำบลจัดการสุขภาพ” ซึ่งถือเป็นยุทธศาสตร์ระดับมหภาคที่สำคัญของกระทรวง โดยมีตัวชี้วัดหลักของประเทศ (Health KPI) คือ “ร้อยละของชุมชนที่มีการดำเนินการจัดการสุขภาพที่เหมาะสมให้กับประชาชน” ตั้งเป้าหมายไว้ไม่ต่ำกว่าร้อยละ ๙๐ เพื่อให้ประชาชนมีพฤติกรรมสุขภาพที่พึงประสงค์และสามารถลดความเสี่ยงจากโรคไม่ติดต่อเรื้อรัง (NCDs) เช่น เบาหวาน ความดันโลหิตสูง ภาวะอ้วน การขาดการออกกำลังกาย และพฤติกรรมบริโภคที่ไม่เหมาะสม ตลอดจนมุ่งให้เกิดระบบสุขภาพที่มีความยั่งยืน โปร่งใส และตรวจสอบได้ โดยยังเน้น “การบูรณาการความร่วมมือทุกภาคส่วน” ทั้งภาครัฐ ภาคเอกชน ภาคประชาชน และองค์กรปกครองส่วนท้องถิ่น เพื่อขับเคลื่อนการจัดการสุขภาพโดยชุมชนให้เป็นรูปธรรม โดยมีเครือข่ายสุขภาพ อสม. และอาสาสมัครประจำครอบครัว (อสค.) เป็นพลังหลักในการสร้างความรู้ ความตระหนัก และแรงจูงใจให้ประชาชนปรับเปลี่ยนพฤติกรรมสุขภาพ

นอกจากนี้ กรมสนับสนุนบริการสุขภาพ ยังได้บูรณาการนโยบายด้านระบบบริหารจัดการและการติดตามประเมินผล โดยพัฒนาเครื่องมือและระบบรายงานผล เช่น แบบรายงาน ส.๑-ส.๔ ระบบ Health Gate และระบบเฝ้าระวังพฤติกรรมสุขภาพผ่านเทคโนโลยีดิจิทัล (Google Form, Data Studio) เพื่อให้ข้อมูลมีความถูกต้อง โปร่งใส และนำไปใช้วางแผนเชิงรุกได้อย่างมีประสิทธิภาพ พร้อมทั้งจัดให้มีมาตรการสร้างแรงจูงใจเชิงบวก เช่น การเชิดชูเกียรติ อสม. ดีเด่น อสม. ดีเยี่ยม และองค์กรต้นแบบด้านสุขภาพ ทั้งในระดับจังหวัด เขตสุขภาพ และระดับชาติ เพื่อสร้างพลังขับเคลื่อนและความภาคภูมิใจแก่เครือข่ายสุขภาพภาคประชาชนอย่างต่อเนื่อง การบูรณาการนโยบายทั้งสี่ระดับจึงสะท้อนถึงความเชื่อมโยงของ “นโยบาย-ระบบ-คน-ชุมชน” ที่มุ่งสู่เป้าหมายเดียวกัน คือ การพัฒนาศักยภาพประชาชนและชุมชนให้สามารถจัดการสุขภาพตนเองได้อย่างเข้มแข็ง ยั่งยืน และเกิดผลลัพธ์ที่เป็นรูปธรรมในระดับประเทศ

ดังนั้น ศูนย์สนับสนุนบริการสุขภาพที่ ๑๒ ได้เล็งเห็นความสำคัญในการสนับสนุนการดำเนินการดังกล่าว ในพื้นที่ ๗ จังหวัดภาคใต้ตอนล่าง เพื่อพัฒนางานให้มีประสิทธิภาพยิ่งขึ้นไป จึงได้จัดทำโครงการพัฒนาภาคีเครือข่ายให้มีศักยภาพในการดำเนินการจัดการสุขภาพและพฤติกรรมสุขภาพที่เหมาะสมในเขต ๑๒ ปีงบประมาณ พ.ศ. ๒๕๖๙ ขึ้น

วัตถุประสงค์ของโครงการ

๑. เพื่อพัฒนาและเสริมสร้างศักยภาพของแกนนำสุขภาพ อสม. และอาสาสมัครภาคประชาชน ให้มีความรู้ ความสามารถ และทักษะในการจัดการสุขภาพชุมชน
๒. เพื่อส่งเสริมและสนับสนุนให้ชุมชนสามารถดำเนินการจัดการสุขภาพที่เหมาะสมกับบริบทของตนเอง
๓. เพื่อพัฒนาพฤติกรรมสุขภาพของประชาชนกลุ่มเป้าหมายให้มีความตระหนักและปฏิบัติตามหลักพฤติกรรมสุขภาพที่พึงประสงค์

๔. เพื่อพัฒนาศักยภาพภาคีเครือข่ายทุกภาคส่วน ทั้งภาครัฐ ภาคเอกชน ภาคประชาชน และองค์กรปกครองส่วนท้องถิ่น ให้มีบทบาทพร้อมในการขับเคลื่อนและจัดการสุขภาพชุมชน

ขอบเขตการดำเนินงาน

พื้นที่เป้าหมาย

พื้นที่ดำเนินการ ๗ จังหวัด ๗๗ อำเภอ ๕๖๕ ตำบล ๔,๓๑๗ หมู่บ้าน ในพื้นที่เขตสุขภาพที่ ๑๒

ประชากรกลุ่มเป้าหมาย

ภาคีเครือข่ายผู้ดำเนินงานสุขภาพศึกษาและงานสุขภาพภาคประชาชน ระดับจังหวัด และอำเภอ

วิธีการดำเนินงาน

ที่	กิจกรรม	ระยะเวลา (ไตรมาส)				งบประมาณ (บาท)
		๑	๒	๓	๔	
๑	ประชุมชี้แจงแนวทางการดำเนินงานสุขภาพภาคประชาชนและ ถ่ายทอดนโยบายสู่การปฏิบัติ	สามารถจัดทำแผนขับเคลื่อนระดับพื้นที่ได้ครบทุกจังหวัด				๒๒,๕๑๐
๒	ประชุมชี้แจงแนวทางการดำเนินงานสุขภาพ ถ่ายทอดนโยบายสู่การปฏิบัติและจัดทำแผนการพัฒนาชุมชนจัดการสุขภาพระดับจังหวัด	มีแผนขับเคลื่อนระดับจังหวัด				๑๓,๐๓๐
๓	อบรมพัฒนาศักยภาพพี่เลี้ยงแกนนำสุขภาพระดับจังหวัดและตัวแทนระดับอำเภอการดำเนินงานชุมชนจัดการสุขภาพ		พี่เลี้ยงสุขภาพเครือข่าย ได้รับการพัฒนาองค์ความรู้และทักษะ			๔๔,๔๘๐
๔	ประชุมนิเทศ ติดตามการดำเนินงานพัฒนาชุมชนจัดการสุขภาพในพื้นที่ และคัดเลือกต้นแบบชุมชนจัดการระดับเขต		ความก้าวหน้าการดำเนินงาน และมีแนวทางปรับปรุงการดำเนินงาน			๕๕,๖๕๐
๕	ประชุมนิเทศ ติดตามการดำเนินงานงานสุขภาพ และคัดเลือกต้นแบบชุมชนจัดการ			ทราบความก้าวหน้าการดำเนินงาน และมีแนวทางปรับปรุงการดำเนินงาน มีต้นแบบตำบลจัดการสุขภาพ”		๖๕,๐๓๐

ที่	กิจกรรม	ระยะเวลา (ไตรมาส)				งบประมาณ (บาท)
		๑	๒	๓	๔	
๖	สร้างขวัญกำลังใจเครือข่าย อสม.ประจำปี พ.ศ.๒๕๖๙					
	๖.๑.คัดเลือก อสม.เขต ๑๑,๑๒ ภาคใต้ ประจำปี พ.ศ.๒๕๖๙			มีอสมดีเด่นระดับ เขต/ภาค		๔๒๔,๙๓๐
	๖.๒ประเมินอสม.ดีเยี่ยม/ดี เยี่ยมอย่างยิ่ง			คัดเลือก อสม. ดีเยี่ยมและดี เยี่ยมอย่างยิ่ง ระดับจังหวัด ครบทุกจังหวัด และส่ง รายชื่อเข้าระดับเขตตาม กรอบเวลา		๗๖,๑๘๐
	๖.๒ประเมินประธานอสม. ดีเด่น			ประธานชมรม อสม. ดีเด่น ระดับจังหวัดได้รับการ ประเมิน พร้อมจัดทำ รายงานผลการประเมิน		๓๐,๔๘๐
	๖.๔ ส่งเสริมและสร้างขวัญ กำลังใจ อสมดีเด่นระดับ ภาคสู่อสม.ดีเด่นระดับชาติ ประจำปี พ.ศ.๒๕๖๙			อสม.ดีเด่นระดับ ภาคอสมดีเด่นระดับภาค มีความพร้อมในการ คัดเลือกสู่ระดับชาติ		๙,๒๓๐
๗	กิจกรรมที่ ๗ ประชุมคณะกรรมการบริหารชมรมอาสาสมัครสาธารณสุขประจำหมู่บ้านเขตสุขภาพที่ ๑๒ ภาคใต้					
	๗.๑ ประชุมคณะกรรมการ บริหารชมรมอาสาสมัคร สาธารณสุขประจำหมู่บ้าน เขตสุขภาพที่ ๑๒			- คณะกรรมการบริหาร ชมรม อสม. เขตสุขภาพ ที่ ๑๒ - จัดทำ(ร่าง)ยุทธศาสตร์ องค์กรอสม.		๓๔,๑๐๐
	๗.๒ ประชุมคณะกรรมการ บริหารชมรมอาสาสมัคร สาธารณสุขประจำหมู่บ้าน ภาคใต้			- คณะกรรมการบริหาร ชมรมอสม. ภาคใต้ - (ร่าง) ยุทธศาสตร์ องค์กร อสม.		๙๖,๓๘๐
	รวม					๘๘๐,๐๐๐

หมายเหตุ : งบประมาณสามารถถัวเฉลี่ยจ่ายได้ทุกรายการ

ตัวชี้วัดความสำเร็จของโครงการ

- ร้อยละของแกนนำสุขภาพ อสม. และอาสาสมัครภาคประชาชน ที่ได้รับการพัฒนาและมีศักยภาพในการจัดการสุขภาพชุมชน
- ร้อยละของชุมชนที่สามารถดำเนินการจัดการสุขภาพที่เหมาะสมกับบริบทของตนเอง (ตามเกณฑ์ตำบลจัดการสุขภาพ)
- ร้อยละของประชาชนกลุ่มเป้าหมายที่มีพฤติกรรมสุขภาพที่พึงประสงค์
- ร้อยละของภาคีเครือข่ายทุกภาคส่วนที่มีศักยภาพและมีส่วนร่วมในการขับเคลื่อนงานจัดการสุขภาพชุมชน

ตัวชี้วัดตามคำรับรองการปฏิบัติราชการ

๑. ร้อยละแกนนำสุขภาพมีศักยภาพในการจัดการสุขภาพชุมชน (ร้อยละ ๙๘)
๒. ร้อยละของชุมชนมีการดำเนินการจัดการสุขภาพที่เหมาะสมให้กับประชาชน (ร้อยละ ๙๐)

ระยะเวลาดำเนินการ

ธันวาคม ๒๕๖๘ – กันยายน ๒๕๖๙

ผู้รับผิดชอบโครงการ

ศูนย์สนับสนุนบริการสุขภาพที่ ๑๒

งบประมาณ

จำนวน ๘๘๐,๐๐๐.- บาท (แปดแสนแปดหมื่นบาทถ้วน)

ความเสี่ยงที่สำคัญ

ความเสี่ยง

๑. ผู้เกี่ยวข้องมีโอกาสรับรู้นโยบาย/แนวทางการพัฒนางาน ไม่ตรงกัน และขาดการบูรณาการร่วมกันทำให้เกิดการปฏิบัติงานที่ไม่เป็นไปตามเป้าหมาย ขาดประสิทธิภาพและประสิทธิผล
๒. ผู้เข้าร่วมโครงการอาจเกินกว่าเป้าหมายที่กำหนด
๓. บุคลากรในการลงพื้นที่ติดตามการดำเนินงานมีไม่เพียงพอ

แนวทางลดความเสี่ยง

๑. จัดประชุมเพื่อสร้างความเข้าใจในการขับเคลื่อนงานอย่างต่อเนื่อง
๒. ประสานการจัดโครงการ เพื่อควบคุมผู้เข้าร่วมโครงการตามกลุ่มเป้าหมายที่กำหนด
๓. ขอสนับสนุนบุคลากรจากหน่วยงานที่เกี่ยวข้องในการดำเนินงาน

เสนอโครงการ

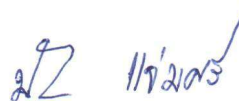

(นางปิยมาภรณ์ แจ่มศรี)

ตำแหน่งนักวิชาการสาธารณสุขชำนาญการ

ผู้เห็นชอบโครงการ



(นางศศิจริญญา อัมพรพันธ์)

ตำแหน่งผู้อำนวยการศูนย์สนับสนุนบริการสุขภาพที่ ๑๒

ผู้อนุมัติโครงการ

รายละเอียดงบประมาณ ประจำปีงบประมาณ พ.ศ. 2569

โครงการพัฒนาภาคีเครือข่ายให้มีศักยภาพในการดำเนินการจัดการสุขภาพและพฤติกรรมสุขภาพที่เหมาะสมใน เขต 12 ปีงบประมาณ พ.ศ. 2569

ลำดับ	กิจกรรม	งบประมาณ (บาท)	คน	วัน	มือ / ชม.	ครั้ง	อัตรา	ต.ค.	พ.ย.	ธ.ค.	ม.ค.	ก.พ.	มี.ค.	เม.ย.	พ.ค.	มิ.ย.	ก.ค.	ส.ค.	ก.ย.	หมายเหตุ	
	รวมงบประมาณทั้งสิ้น	880,000																			
	งานสุขศึกษา																				
	กิจกรรมที่ 1 ประชุมชี้แจงแนวทางการดำเนินงานสุขภาพภาคประชาชนและ ถ่ายทอดนโยบายสู่การปฏิบัติ	22,510																			สสจละ 2 คน 14 คน จนท 4 คน
	ค่าอาหารกลางวัน	2,520	21	1	1	1	120														
	ค่าอาหารว่างและเครื่องดื่ม	1,470	21	1	2	1	35														
	ค่าเบี้ยเลี้ยงจนท. ผู้จัด	480	2	1	-	1	240														
	ค่าเบี้ยเลี้ยง พชร.	240	1	1	-	1	240														
	ค่าพาหนะผู้เข้าประชุม	16,800	21		-	1	800														
	ค่าพาหนะ ผู้จัด	1,000	1		-	1	1,000														
	กิจกรรมที่ 2 ประชุมชี้แจงแนวทางการดำเนินงานสุขศึกษา ถ่ายทอดนโยบายสู่การปฏิบัติและจัดทำแผนการพัฒนาชุมชนจัดการสุขภาพ ระดับจังหวัด	13,030																			สสจละ 2 คน 14 คน จนท 3 คน
	ค่าอาหารกลางวัน	2,040	17	1	1	1	120														
	ค่าอาหารว่างและเครื่องดื่ม	1,190	17	1	2	1	35														
	ค่าพาหนะ	9,800	14	-	-	1	700														
	กิจกรรมที่ 3 อบรมพัฒนาศักยภาพพี่เลี้ยงแกนนำสุขภาพระดับจังหวัดและตัวแทนระดับอำเภอการดำเนินงานชุมชนจัดการสุขภาพ	44,480																			สสจ 21 คน จนท 3 คน
	ค่าอาหารกลางวัน	5,760	24	2	1	1	120														
	ค่าอาหารว่างและเครื่องดื่ม	3,360	24	2	2	1	35														
	ค่าน้ำมันเชื้อเพลิง	1,000	1	-	-	1	1,000														
	ค่าพาหนะผู้จัด และวิทยากร	3,560	-	-	-	1	3,560														
	ค่าพาหนะผู้เข้าร่วมอบรม	16,800	21				800														
	ค่าตอบแทนวิทยากร	3,000	1	1	5	1	600														
	ค่าที่พัก	11,000	22				500														
	กิจกรรมที่ 4 ประชุมติดตามเยี่ยมเสริมพลังและแลกเปลี่ยนเรียนรู้การดำเนินงานสุขภาพภาคประชาชนระดับจังหวัด	59,650																			สสจ.77 คน สสจ 7 คน คปส 4 คน

ลำดับ	กิจกรรม	งบประมาณ (บาท)	คน	วัน	มือ / ชม.	ครั้ง	อัตรา	ต.ค.	พ.ย.	ธ.ค.	ม.ค.	ก.พ.	มี.ค.	เม.ย.	พ.ค.	มิ.ย.	ก.ค.	ส.ค.	ก.ย.	หมายเหตุ	
	ค่าพาหนะ	19,600	28	1	1	1	700														
	ค่าพาหนะผู้จัด	1,000	1	1	1	1	1,000														
	7.2 ประชุมคณะกรรมการบริหารชมรมอาสาสมัคร สาธารณสุขประจำหมู่บ้านภาคใต้	96,380																			ชมรม จังหวัดละ 3 คน สสจ.1คน *14 จนท.11 4คน จนท.12 5 คน
	ค่าอาหารกลางวัน	15,600	65	2	1	1	120														
	ค่าอาหารว่างและเครื่องดื่ม	9,100	65	2	2	1	35														
	ค่าเบี้ยเลี้ยงผู้จัด	480	2	1	1	1	240														
	ค่าพาหนะ	39,200	56	1	1	1	700														
	ค่าพาหนะผู้จัด	1,000	1	1	1	1	1,000														
	ค่าที่พัก	31,000	62	1	1	1	500														

หมายเหตุ : งบประมาณสามารถลัวเฉลี่ยจ่ายได้ทุกรายการ



ที่ สธ ๐๗๐๑.๗.๓/๔๖๕๔

ลงวันที่ ๒๔ พฤศจิกายน ๒๕๖๘

เรื่อง ขออนุมัติโครงการพัฒนาภาคีเครือข่ายให้มีศักยภาพในการดำเนินการจัดการสุขภาพและพฤติกรรม

สุขภาพที่เหมาะสม ประจำปีงบประมาณ พ.ศ. ๒๕๖๙ ของศูนย์สนับสนุนบริการสุขภาพที่

๑๒

ความเร่งด่วน ปกติ

ผู้สร้าง รัตนสถาน ประสาทเขตรการ

การดำเนินการ (เฉพาะทางเดินหนังสือ กลุ่มแผนงาน)

ส่งจาก: งานงบประมาณ

(นางสาวยุวดี มูลทองชุน)

ผู้ส่ง: นางสาวยุวดี มูลทองชุน

วันเวลาส่ง: ๒๔ พ.ย. ๒๕๖๘ ๑๔:๓๒

ส่งจาก: กลุ่มแผนงาน

(นางณัฐยา ประเสริฐศักดิ์)

ผู้ส่ง: นายณรงค์ฤทธิ์ วินันท์

วันเวลาส่ง: ๒๔ พ.ย. ๒๕๖๘ ๑๖:๔๘

ส่งจาก: รองอธิบดี (๒)

ผู้ส่ง: นางสาวชุติมณฑน์ วงษ์สมุทร

วันเวลาส่ง: ๒๘ พ.ย. ๒๕๖๘ ๐๙:๒๖

อนุมัติ

(นายกรกฤช ลิ้มสมมุติ)

รองอธิบดีกรมสนับสนุนบริการสุขภาพ

ปฏิบัติราชการแทนอธิบดีกรมสนับสนุนบริการสุขภาพ

๒๘ พ.ย. ๒๕๖๘ เวลา ๐๙:๔๕

กลุ่มแผนงาน

เลขรับ

เล่ม

วันที่ ๒๔ พ.ย. ๒๕๖๘ ๑๖:๑๘ น.

รองอธิบดี (๒)

เลขรับ ๕๐๓๓

เล่ม สมุดทะเบียนรับ

วันที่ ๒๕ พ.ย. ๒๕๖๘ ๑๓:๒๙ น.

กลุ่มแผนงาน

เลขรับ (รอรับ)

เล่ม

วันที่ น.

สรุปเนื้อหา :

คำสั่งการ : **อนุมัติ**



(นายกรกฤษ ลิ้มสมมติ)

รองอธิบดีกรมสนับสนุนบริการสุขภาพ
ปฏิบัติราชการแทนอธิบดีกรมสนับสนุนบริการสุขภาพ

วันที่ ๒๘ พ.ย. ๒๕๖๘ เวลา ๐๘:๔๕

คำสั่งการไม่ได้ถูกแก้ไข

ชื่อใบรับรองที่ใช้ลงนาม : HSS

* Invisible Digital Watermarking Methodology for Image Validation

คณะที่ปรึกษา

นางศศิจริญญา อาม์พรพันธ์

ผู้อำนวยการศูนย์สนับสนุนบริการสุขภาพที่ ๑๒

นายสุนทร สีทองแก้ว

หัวหน้ากลุ่มสุขศึกษาและสุขภาพภาคประชาชน

นายจำเริญ ศิริพร

หัวหน้ากลุ่มอาคารและสภาพแวดล้อม

นางจีรวรรณ วงศ์วานิช

หัวหน้ากลุ่มบริหารงานทั่วไป

นายวรวัฒน์ แก้วมะแป้น

หัวหน้ากลุ่มวิศวกรรมการแพทย์

นางสาวโรสลิน มามะ

หัวหน้ากลุ่มคุ้มครองผู้บริโภคด้านระบบบริการสุขภาพ

นางปิยมาภรณ์ แจ่มศรี

ที่ปรึกษาผู้อำนวยการ

ผู้จัดทำ/ผู้ช่วย

นายอาหมัด หมัดอะด้า

นักวิเคราะห์นโยบายและแผน

นางธีรารัตน์ แก้วมะแป้น

พนักงานการเงินและบัญชี ส ๓

นายณัฐสิทธิ์ เทพแสง

นักวิชาการคอมพิวเตอร์ปฏิบัติการ

ศูนย์สนับสนุนบริการสุขภาพที่ 12

เลขที่ 171 ถนนสงขลา-จะนะ ตำบลเขารูปช้าง อำเภอเมือง จังหวัดสงขลา

โทร. 074-336-087